

แผนพัฒนาท้องถิ่น 4 ปี (พ.ศ. 2561 – 2564)



เทศบาลตำบลปทุมใหญ่
อำเภอเมืองนครราชสีมา จังหวัดนครราชสีมา

คำนำ

ตามระเบียบกระทรวงมหาดไทยว่าด้วยการจัดทำแผนพัฒนาขององค์กรปกครองส่วนท้องถิ่น (ฉบับที่ 2) พ.ศ. 2559 ข้อ 7 การจัดทำแผนพัฒนาท้องถิ่นสี่ปี กำหนดให้คณะกรรมการพัฒนาท้องถิ่นจัดประชุมประชาคมท้องถิ่น ส่วนราชการและรัฐวิสาหกิจที่เกี่ยวข้อง เพื่อแจ้งแนวทางการพัฒนาท้องถิ่น รับทราบปัญหาความต้องการ ประเด็น การพัฒนาและประเด็นที่เกี่ยวข้องตลอดจนความช่วยเหลือทางวิชาการ และแนวทางปฏิบัติที่เหมาะสมกับสภาพพื้นที่เพื่อนำมากำหนดแนวทางการจัดทำแผนพัฒนาท้องถิ่นสี่ปี โดยให้นำข้อมูลพื้นฐานในการพัฒนาจากหน่วยงานต่าง ๆ และข้อมูลในแผนพัฒนาหมู่บ้านหรือแผนชุมชนมาพิจารณาประกอบการจัดทำแผนพัฒนาท้องถิ่นสี่ปี สำหรับการจัดทำแผนพัฒนาท้องถิ่นสี่ปี (พ.ศ. 2561 – 2564) ของเทศบาลตำบลปรุใหญ่ครั้งนี้ ที่มาของข้อมูลเพื่อการจัดทำแผนพัฒนาฯ ได้แก่ นโยบายรัฐบาล กระทรวง กรม จังหวัดที่สำคัญ ๆ นโยบายของผู้บริหารเทศบาล สมาชิกสภาเทศบาล สำนัก/กอง หรือหน่วยงานภายในเทศบาล แผนชุมชน/หมู่บ้าน และการจัดทำประชาคมท้องถิ่นระดับตำบล จากนั้นคณะกรรมการสนับสนุนการจัดทำแผนพัฒนาท้องถิ่น รวบรวมแนวทางและข้อมูลนำมาวิเคราะห์เพื่อจัดทำร่างแผนพัฒนาท้องถิ่นสี่ปีแล้วเสนอคณะกรรมการพัฒนาท้องถิ่น เพื่อพิจารณาร่างแผนพัฒนาท้องถิ่นสี่ปี เพื่อเสนอผู้บริหารท้องถิ่นพิจารณาอนุมัติร่างแผนพัฒนาท้องถิ่นสี่ปี และประกาศใช้แผนพัฒนาท้องถิ่นสี่ปี (พ.ศ. 2561 – 2564) ตามลำดับ

เทศบาลตำบลปรุใหญ่ จึงต้องดำเนินการจัดทำแผนพัฒนาท้องถิ่นสี่ปี (พ.ศ. 2561 – 2564) เป็นกรอบในการจัดทำงบประมาณรายจ่ายประจำปี งบประมาณรายจ่ายเพิ่มเติม และงบประมาณจากเงินสะสมในช่วงของแผนนั้น รวมทั้ง วางแนวทางเพื่อให้มีการปฏิบัติให้บรรลุวัตถุประสงค์ตามโครงการพัฒนาที่กำหนดไว้ในแผนพัฒนาท้องถิ่นสี่ปี ทั้งนี้ เพื่อแก้ไขปัญหาความเดือดร้อน ตอบสนองความต้องการของประชาชน นโยบายระดับต่างๆ ได้อย่างมีประสิทธิภาพและประสิทธิผลสูงสุดต่อไป

- ☞ คณะกรรมการสนับสนุนการจัดทำแผนพัฒนาเทศบาลตำบลปรุใหญ่
- ☞ คณะกรรมการพัฒนาเทศบาลตำบลปรุใหญ่
- ☞ งานแผนและงบประมาณ สำนักปลัดเทศบาล เทศบาลตำบลปรุใหญ่

สารบัญ

| | หน้า |
|---|------|
| ส่วนที่ 1 สภาพทั่วไปและข้อมูลพื้นฐาน | |
| 1. ด้านกายภาพ | 1 |
| 2. ด้านการเมือง/การปกครอง | 5 |
| 3. ประชากร | 6 |
| 4. สภาพทางสังคม | 7 |
| 5. ระบบบริการพื้นฐาน | 10 |
| 6. ระบบเศรษฐกิจ | 11 |
| 7. เศรษฐกิจพอเพียงท้องถิ่น (ด้านการเกษตรและแหล่งน้ำ) | 13 |
| 8. ศาสนา ประเพณี วัฒนธรรม | 18 |
| 9. ทรัพยากรธรรมชาติ | 18 |
| 10. อื่น ๆ (ถ้ามีระบุด้วย) | 19 |
| ส่วนที่ 2 สรุปผลการพัฒนาท้องถิ่นตามแผนพัฒนาท้องถิ่น (พ.ศ. 2557-2560) | |
| 1. สรุปผลการดำเนินงานตามงบประมาณที่ได้รับ และการเบิกจ่ายงบประมาณ ในปีงบประมาณพ.ศ. 2557-2560 | 21 |
| 2. ผลที่ได้รับจากการดำเนินงานในปีงบประมาณ พ.ศ. 2557-2560 | 30 |
| 3. สรุปปัญหาอุปสรรคการดำเนินงานที่ผ่านมาและแนวทางการแก้ไข ปีงบประมาณ พ.ศ. 2557-2560 | 31 |
| ส่วนที่ 3 ยุทธศาสตร์องค์การปกครองส่วนท้องถิ่น | |
| 1. ความสัมพันธ์ระหว่างแผนพัฒนาระดับมหภาค | 34 |
| 2. ยุทธศาสตร์ขององค์การปกครองส่วนท้องถิ่น | 54 |
| 3 การวิเคราะห์เพื่อพัฒนาท้องถิ่น | 61 |
| ส่วนที่ 4 การนำแผนพัฒนาท้องถิ่นสู่ปีไปสู่การปฏิบัติ | |
| 1. ยุทธศาสตร์การพัฒนาและแผนงาน | 83 |
| 2. บัญชีโครงการพัฒนาท้องถิ่น | 85 |
| ส่วนที่ 5 การติดตามและประเมินผล | |
| 1. การติดตามและประเมินผลยุทธศาสตร์ | 174 |
| 2. การติดตามและประเมินผลโครงการ | 175 |
| 3. สรุปผลการพัฒนาท้องถิ่นในภาพรวม | 176 |
| 4. ข้อเสนอแนะในการจัดทำแผนพัฒนาท้องถิ่นในอนาคต | 177 |
| ภาคผนวก | |
| - ประกาศใช้แผนพัฒนาท้องถิ่นสี่ปี (พ.ศ. 2561-2564) | 180 |
| - คำสั่งแต่งตั้งคณะกรรมการพัฒนาเทศบาลตำบลปัฐใหญ่ | 181 |
| - คำสั่งแต่งตั้งคณะกรรมการสนับสนุนการจัดทำแผนพัฒนาเทศบาลตำบลปัฐใหญ่ | 184 |
| - คำสั่งแต่งตั้งคณะกรรมการติดตามและประเมินผลแผนพัฒนาเทศบาลตำบลปัฐใหญ่ | 185 |
| - แนวทางการพิจารณาการติดตามและประเมินผลแผนพัฒนาท้องถิ่น ตามระเบียบกระทรวงมหาดไทยว่าด้วยการจัดทำแผนพัฒนา ขององค์การปกครองส่วนท้องถิ่น พ.ศ. 2548 (แก้ไขเพิ่มเติม ฉบับที่ 2 พ.ศ. 2559) | 188 |



ตราสัญลักษณ์ประจำเทศบาลตำบลปทุมใหญ่ เป็นรูปทำวสุรนารียืนถือดาบ มีลำปรุ และต้นหมาก

| | | |
|---------------|---------|---|
| รูปทำวสุรนารี | หมายถึง | สัญลักษณ์ของจังหวัดนครราชสีมา |
| ต้นหมาก | หมายถึง | ความอุดมสมบูรณ์ ตำบลปทุมใหญ่มีต้นหมากจำนวนมาก |
| ลำปรุ | หมายถึง | ลำคลอง เหมือง ที่แยกจากลำตะคอง |

ส่วนที่ 1

สภาพทั่วไปและข้อมูลพื้นฐาน

1. ด้านกายภาพ

1.1 ที่ตั้งของหมู่บ้านหรือชุมชนหรือตำบล

ตำบลปรุใหญ่ เป็นตำบลหนึ่งในตำบลของอำเภอเมืองนครราชสีมา ซึ่งแต่เดิมตำบลปรุใหญ่มีอาณาเขตกว้างขวางมาก ต่อมาเทศบาลเมืองนครราชสีมาในสมัยนั้น ได้ขยายเขตเทศบาลทำให้กินพื้นที่ตำบลหนองจะบกและตำบลปรุใหญ่จาก 17 หมู่บ้าน เหลือ 7 หมู่บ้าน กระทรวงมหาดไทยได้ประกาศยกฐานะสภาตำบลปรุใหญ่ เป็นองค์การบริหารส่วนตำบลปรุใหญ่ เมื่อวันที่ 1 เมษายน 2539 เป็นองค์การบริหารส่วนตำบลขนาดเล็ก และกระทรวงมหาดไทยได้จัดให้มีการเลือกตั้งคณะกรรมการองค์การบริหารส่วนตำบลขึ้นใหม่ เมื่อวันที่ 28 เมษายน 2539 และประชุมคณะกรรมการ เมื่อวันที่ 9 พฤษภาคม 2539

ปัจจุบันได้ยกฐานะจากองค์การบริหารส่วนตำบลปรุใหญ่ เป็นเทศบาลตำบลปรุใหญ่ ตั้งแต่วันที่ 18 กรกฎาคม 2551 ตามประกาศกระทรวงมหาดไทย เรื่อง จัดตั้งองค์การบริหารส่วนตำบลปรุใหญ่ อำเภอเมืองนครราชสีมา จังหวัดนครราชสีมา เป็นเทศบาลตำบลปรุใหญ่ ลงวันที่ 15 กรกฎาคม 2551

ตั้งอยู่เลขที่ 999 หมู่ที่ 7 บ้านแสนสุข ตำบลปรุใหญ่ อำเภอเมืองนครราชสีมา จังหวัดนครราชสีมา โดยอยู่ห่างจากอำเภอเมืองนครราชสีมา ประมาณ 12 กิโลเมตร

ตำบลปรุใหญ่ มีพื้นที่ตำบลตามประกาศกระทรวงมหาดไทยประมาณ 10,393.75 ไร่ หรือ 16.63 ตารางกิโลเมตร เป็นตำบลค่อนข้างเล็ก โดยมีเนื้อที่แยกเป็นรายหมู่บ้านดังนี้

| หมู่ | บ้าน | เนื้อที่ (ไร่) | คิดเป็น (ตร.กม.) | อันดับ |
|------|--------------|----------------|------------------|--------|
| 1 | คนชุม | 2,130 | 3.408 | 2 |
| 2 | ตะคองเก่า | 2,300 | 3.680 | 1 |
| 3 | หนองหอย | 820 | 1.312 | 7 |
| 4 | วิโรจน์พัฒนา | 1,250 | 2.000 | 5 |
| 5 | พบสุข | 1,400 | 2.240 | 4 |
| 6 | เลียบ | 980 | 1.568 | 6 |
| 7 | แสนสุข | 1,513.75 | 2.422 | 3 |

1.2 ลักษณะภูมิประเทศ

ภูมิประเทศ ลักษณะภูมิประเทศของพื้นที่ตำบลปรุใหญ่แบ่งออกเป็น 2 ส่วน ได้แก่

ส่วนที่ 1 ประกอบด้วยหมู่บ้าน หมู่ที่ 1, 2, 3 และ 6 จะมีลักษณะเป็นที่ราบลุ่ม มีแหล่งน้ำตามธรรมชาติไหลผ่าน คือ ลำปรุ , ลำบริบูรณ์ , ลำตะกุด และคลองตาเมือง ซึ่งเป็นแหล่งน้ำที่มนุษย์สร้างขึ้นไหลผ่าน เป็นแหล่งน้ำที่สำคัญต่อการดำรงชีพของราษฎร ซึ่งเป็นผลให้ประชาชนส่วนใหญ่มีอาชีพเกษตรกรรม

ส่วนที่ 2 ซึ่งประกอบด้วยหมู่บ้าน หมู่ที่ 4, 5 และ 7 ลักษณะเป็นพื้นที่ราบเรียบ มีป่าไม้ คือ สวนรุกขชาติปรุใหญ่อยู่ทางตอนใต้ของพื้นที่ โดยมีอาณาเขตติดต่อกับพื้นที่ใกล้เคียงดังนี้

ทิศเหนือ ติดต่อกับตำบลหนองจะบก และตำบลพุดซา

ทิศตะวันออก ติดต่อกับเลียบคลองชลประทานฝั่งเหนือถนนลาดยางโรงเรียนสุนารีวิทยา 2

ทิศใต้ ติดต่อกับตำบลสุนารีย์ ตำบลหนองจะบก และตำบลหนองไผ่ล้อม

ทิศตะวันตก ติดต่อกับตำบลสุนารีย์ และเทศบาลนครนครราชสีมา

ติดต่อกับตำบลสี่มุม และตำบลพลกรัง

รายละเอียดการบรรยายแนวเขต

ด้านทิศเหนือ ติดต่อกับตำบลหนองจะบก และตำบลพุดซา อำเภอเมืองนครราชสีมา จังหวัดนครราชสีมา จากหลักเขตที่ 1 เริ่มต้นจากคลองบริบูรณ์ บริเวณพิกัด SB 835619 ตัดตามถนนบ้านของนายประกาย ชื่นชม ไปตามถนนจนถึงบริเวณสามแยก ที่พิกัด SB 836612 แล้วตัดผ่านฝายน้ำล้นบริเวณพิกัด SB 838607 ตัดผ่านบริเวณถนนคอนกรีตข้างวัดศาลาโหรน บริเวณพิกัด SB 838605 ตัดผ่านถนนบายพาสไปจดถนนลาดยางหน้าหมู่บ้านกรีนแลนด์ บริเวณพิกัด SB 840603 แล้วตัดลงมาผ่านทุ่งนาและบ้านทรงไทย บริเวณพิกัด SB 841601 ตัดตรงไปถึงบริเวณคลองซอยข้างปั้มน้ำมัน ผ่านไร่ศรีทอง บริเวณพิกัด SB 844599 ตรงไปตามถนนข้างคลองชลประทาน บริเวณร้านอาหารครัวกลางสวนจดถนนลาดยาง

ด้านทิศตะวันออก ติดต่อกับเสียบคลองชลประทานฝั่งเหนือ ถนนลาดยางโรงเรียนสุนารีวิทยา 2

จากหลักเขตที่ 2 บริเวณพิกัด SB 847594 ที่ป้ายบอกอาณาเขต ตัดลงมาทางทิศตะวันตกเฉียงใต้ รวมระยะทางประมาณ 1.5 กิโลเมตร บริเวณริมลำตะคองฝั่งเหนือ

จากหลักเขตที่ 3 บริเวณพิกัด SB 836586 ผ่านถนนคอนกรีตข้างสนามกีฬาบ้านเลียบบที่พิกัด SB 831572 ตัดผ่านลำปรุ ผ่านถนนมุขมนตรี ผ่านทางรถไฟ ตัดลงไปทางทิศใต้ ระยะทางประมาณ 3.8 กิโลเมตร ตามแนวเขตตำบลปรุใหญ่

จากหลักเขตที่ 4 บริเวณพิกัด SB 838546 ไปทางทิศใต้ ตรงตามถนนคอนกรีตจนถึงสี่แยกบ้านคางกระพันซ์ ที่พิกัด SB 840538 แล้วเลี้ยวขวาไปตามถนน ค.ส.ล. จนถึงโครงการบ้านแม่ไม้ ที่พิกัด SB 839538 แล้วตัดตรงถนน ค.ส.ล. หลังโรงงานเสริมสุข ไปจนถึงถนนไม้ตรี 2 ที่พิกัด SB 839534 แล้วตัดเฉียงไปทางทิศใต้ ตามแนวแบ่งเขตตำบลปรุใหญ่ ตำบลหนองจะบก ตำบลหนองไผ่ล้อม จนถึงสิ้นสุดที่เส้นแบ่งเขตบริเวณปั้มน้ำมัน ปตท.

จากหลักเขตที่ 5 ที่พิกัด SB 837524 หน้าปั้มน้ำมัน ปตท. ตัดผ่านถนนราชสีมา - ปักธงชัย ที่พิกัด SB 841513 ตัดตามถนนสวนป่ารุกขชาติ จนถึงสามแยกเดชณรงค์ ที่พิกัด SB 836512 เลยไปตามถนนเดชณรงค์ ประมาณ 500 เมตร ที่พิกัด SB 837509 แล้วตัดเฉียงไปทางทิศตะวันออกเฉียงใต้ ผ่านพิกัด SB 834506 บริเวณต้นไม้ใหญ่ตามถนนจนถึงบ่อน้ำที่พิกัด SB 832504 แล้วไปสิ้นสุดที่จุดตัดระหว่างเขตตำบลปรุใหญ่ ตำบลหนองจะบก ตำบลสุนารี บริเวณสามแยก

ด้านทิศใต้

ติดต่อกับตำบลสุนารี ตำบลหนองจะบก และตำบลหนองไผ่ล้อมอำเภอเมืองนครราชสีมา จังหวัดนครราชสีมา

จากหลักเขตที่ 6 ที่พิกัด SB 826505 เริ่มจากจุดตัดระหว่างเขตตำบลปรุใหญ่ ตำบลหนองจะบก บริเวณสามแยกถนนดินและตัดกับตำบลสุนารี บริเวณพิกัด SB 825509 ตัดขึ้นไปตามถนนสนามกีฬา บริเวณพิกัด SB 823524 แล้วตัดตามแนวของถนนสนามกีฬาถึงหน้าประตูหลังสนามกีฬา บริเวณพิกัด SB 822515 แล้วตัดไปตามทิศตะวันออก ประมาณ 200 เมตร ที่พิกัด SB 826525 บริเวณศูนย์เด็กเล็กเทศบาลตำบลปรุใหญ่ ตัดขึ้นไปตามทิศเหนือ ที่พิกัด SB 825527 ตัดตามถนนดินจนถึงสามแยกถนนซอยพันโทสำออง ที่พิกัด SB 822535 แล้วตัดตามถนนดินหลังหมู่บ้านเคียงเคหะ จนถึงถนนคอนกรีตข้างวัดคลองส่งน้ำ ที่พิกัด SB 825539 วิ่งตามถนนคอนกรีตไปทางทิศเหนือจนถึงจุดตัดระหว่างตำบลปรุใหญ่ ตำบลสุนารี เทศบาลนครนครราชสีมา ที่พิกัด SB 824544 รวมระยะทางประมาณ 3.9 กิโลเมตร

ด้านทิศตะวันตก

ติดต่อกับตำบลสุรนารี และเทศบาลนครนครราชสีมา

จากหลักเขตที่ 7 บริเวณพิกัด SB 824544 ไปตามแนวถนนมิตรภาพ พิกัด SB 824554 แล้วเลี้ยวขวาไปทางสามแยกปรางค์ชัย ที่พิกัด SB 828555 ตัดตรงขึ้นไปทางทิศเหนือ รวมระยะทางประมาณ 2.5 กิโลเมตร

จากหลักเขตที่ 8 บริเวณพิกัด SB 828566 ที่ป้ายอาณาเขต ไปทางทิศเหนือตามแนวเขตระหว่างตำบลบ้านใหม่กับตำบลปรุใหญ่ ผ่านพิกัด SB 829574 จนจดคลองส่งน้ำชลประทานฝั่งขวา บริเวณพิกัด SB 829579 จากนั้นไปทางทิศตะวันตกเฉียงเหนือไปตามคลองชลประทานจนถึงสะพานขาว ค.ส.ล. ที่พิกัด SB 819578 ตัดตามแนวเขตตำบลปรุใหญ่กับตำบลสีมูมที่พิกัด SB 810586 แล้วเลี้ยวขวาทัดตามถนนลาดยางชลประทาน รวมระยะทางประมาณ 2.00 กิโลเมตร

ด้านทิศตะวันตก

ติดต่อกับตำบลสีมูม และตำบลพลกรัง อำเภอเมืองนครราชสีมา จังหวัดนครราชสีมา

จากหลักเขตที่ 9 ตั้งอยู่บริเวณคลองส่งน้ำชลประทาน บริเวณป้ายบอกอาณาเขตเทศบาลตำบลปรุใหญ่ ตรงบ้านแป๊ะ บริเวณพิกัด SB 813587 ไปทางทิศตะวันออกเฉียงเหนือ ผ่านคลองส่งน้ำชลประทานฝั่งซ้าย แล้วตัดผ่านถนนโยธา ตำบลพลกรัง บริเวณลำเหมืองพิกัด SB 815598 แล้วตัดตรงมาที่บริเวณพิกัด SB 816598 ที่บริเวณถนนสายบ้านเลียบ - พุดซา แล้วตัดตรงขึ้นไปทางทิศเหนือจนถึงป้ายบอกอาณาเขตเทศบาลตำบลปรุใหญ่ บริเวณพิกัด SB 820601 ตามแนวเส้นแบ่งเขตแดนระหว่างตำบลพุดซา กับตำบลปรุใหญ่ จนถึงที่สุดที่คลองบริบูรณ์ จรดกับหลักเขตที่ 1 ที่บริเวณพิกัด SB 835619

หมายเหตุ ทั้งนี้ไม่รวมแนวเขตเทศบาลนครนครราชสีมา

แผนที่เขตการปกครองตามท้ายประกาศกระทรวงมหาดไทย

เมือง จัดตั้งองค์การบริหารส่วนตำบลปรางใหญ่ อำเภอเมืองนครราชสีมา จังหวัดนครราชสีมา
เป็นเทศบาลตำบลปรางใหญ่

ลงวันที่ เดือน พ.ศ.

หน้า ๑ จาก ๑

1:๑๐,๐๐๐

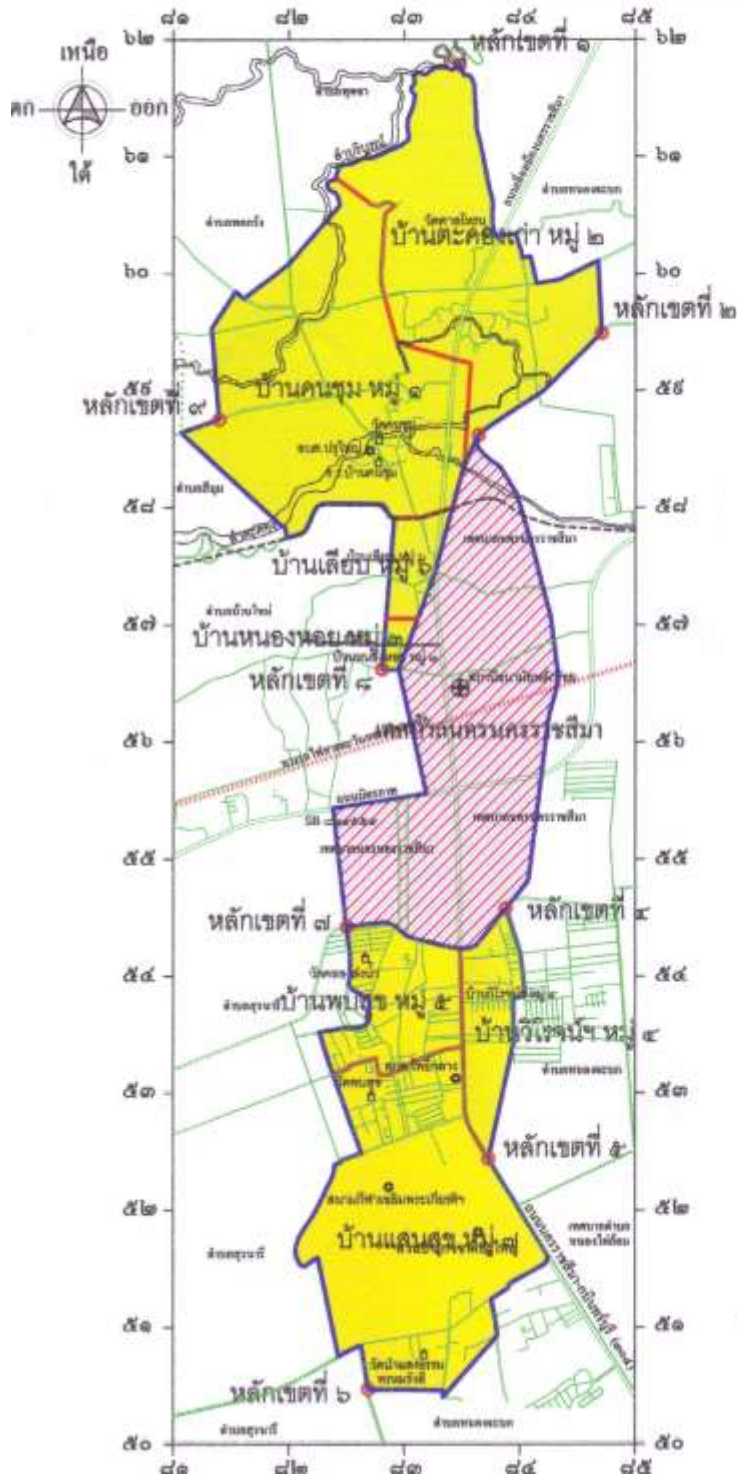

1.3 ลักษณะภูมิอากาศ

ลักษณะอากาศมีลักษณะร้อนชื้น อากาศเปลี่ยนแปลงไปตามฤดู ซึ่งมี 3 ฤดู ดังนี้

ฤดูร้อน เริ่มตั้งแต่กลางเดือนกุมภาพันธ์ไปจนถึงกลางเดือนพฤษภาคม อากาศร้อนและแห้งแรง แต่บางครั้งอาจมีอากาศเย็น บางครั้งเกิดพายุฝนฟ้าคะนองและลมกระโชกแรง อากาศร้อน จะมีอุณหภูมิระหว่าง 35 – 39.9 องศาเซลเซียส ร้อนจัด มีอุณหภูมิประมาณ 40 องศาเซลเซียสขึ้นไป

ฤดูฝน เริ่มตั้งแต่กลางเดือนพฤษภาคม ฝนตกมากในช่วงเดือน พฤษภาคม – ตุลาคม แต่อาจเกิด“ช่วงฝนทิ้ง” ซึ่งอาจนานประมาณ 1 – 2 สัปดาห์หรือบางปีอาจเกิดขึ้นรุนแรงและมีฝนน้อยนานนับเดือนในเดือนกรกฎาคม และในตำบลปรีใหญ่ปรีใหญ่ บริเวณหมู่ที่ 5 และหมู่ที่ 7 จะได้รับผลกระทบจากน้ำไหลผ่านพื้นที่และน้ำท่วมซึ่งรอการระบายในช่วงฤดูฝนเป็นประจำทุกปี

ฤดูหนาว เริ่มตั้งแต่กลางเดือนตุลาคมถึงกลางเดือนกุมภาพันธ์ ในช่วงปลายเดือนตุลาคมนานราว 1-2 สัปดาห์ เป็นช่วงเปลี่ยนฤดูจากฤดูฝนเป็นฤดูหนาว อากาศแปรปรวนไม่แน่นอน อาจเริ่มมีอากาศเย็นหรืออาจยังมีฝนฟ้าคะนอง อากาศหนาวอุณหภูมิต่ำสุด ประมาณ 15 องศา

1.4 ลักษณะของดิน

ลักษณะดินโดยทั่วไปเป็นดินร่วนปนทราย ดินลูกรัง และดินเหนียว

1.5 ลักษณะของแหล่งน้ำ

หมู่ที่ 1, 2, 3 และ 6 จะมีลักษณะเป็นที่ราบลุ่ม มีแหล่งน้ำตามธรรมชาติไหลผ่าน คือ ลำปรี , ลำปริบูรณ์ , ลำตะกุด และคลองตาเมือง ซึ่งเป็นแหล่งน้ำที่มนุษย์สร้างขึ้นไหลผ่าน เป็นแหล่งน้ำที่สำคัญต่อการดำรงชีพของราษฎร ซึ่งเป็นผลให้ประชาชนส่วนใหญ่มีอาชีพเกษตรกรรม

1.6 ลักษณะของไม้และป่าไม้

มีป่าไม้ คือ สวนรุกขชาติปรีใหญ่อยู่ทางตอนใต้ของพื้นที่ หมู่ที่ 7 บ้านแสนสุข

2. ด้านการเมืองการปกครอง

2.1 เขตการปกครอง

ตำบลปรีใหญ่ มีหมู่บ้าน จำนวน 7 หมู่บ้าน 17 ชุมชน ประกอบด้วย

หมู่ที่ 1 บ้านคนชุม ประกอบด้วย

1. ชุมชนคนชุม 1 ประธานชุมชน นางสมฤทัย ฤทธิไธสง
2. ชุมชนคนชุม 2 ประธานชุมชน ร.ต.ชำนาญ ธีรกาญจนา
3. ชุมชนคนชุม 3 ประธานชุมชน นายชานันท์ ปณชัยจารุตา

หมู่ที่ 2 บ้านตะคองเก่า ประกอบด้วย

1. ชุมชนตาลโหรนโนนตาชูพัฒนา ประธานชุมชน นางบังอร วรรณรักษ์
2. ชุมชนรวมใจพัฒนาตะคองเก่า ประธานชุมชน นายประเสริฐ บุญเหลือ
3. ชุมชนลูกหลานปู่คงพัฒนา ประธานชุมชน นายรวม ราศรี

หมู่ที่ 3 บ้านหนองหอย ประกอบด้วย

1. ชุมชนบ้านหนองหอย ประธานชุมชน นางละมุล ไชยมงคล

หมู่ที่ 4 บ้านวิโรจน์พัฒนา ประกอบด้วย

1. ชุมชนรวมมิตรพัฒนา ประธานชุมชน นายชาญวิทย์ บัวใจบุญ
2. ชุมชนวิโรจน์พัฒนา ประธานชุมชน นายประคอง ศรีเงิน
3. ชุมชนไม้ตรีพัฒนา ประธานชุมชน นางสุนิสา ถิ่นอุดม

หมู่ที่ 5 บ้านพบสุข ประกอบด้วย

1. ชุมชนพบสุข 1 ประธานชุมชน นางพิมพ์พรรณ ศิริปรี
2. ชุมชนพบสุข 2 ประธานชุมชน นายถนอม กลกลาง
3. ชุมชนพบสุข 3 ประธานชุมชน เรืออากาศตรีบรรพต รุ่งสว่าง

หมู่ที่ 6 บ้านเลียบ ประกอบด้วย

1. ชุมชนบ้านเลียบ ประธานชุมชน นายบัญชา สิ้นธุ์ไพฑูรย์

หมู่ที่ 7 บ้านแสนสุข ประกอบด้วย

1. ชุมชนแสนสุข 1 ประธานชุมชน นายสมโภชน์ แดงมา
2. ชุมชนแสนสุข 2 ประธานชุมชน นายใส อินทร์จันทร์
3. ชุมชนแสนสุข 3 ประธานชุมชน นางกสิญญา แสงเย็น

2.2 การเลือกตั้ง

สถิติการเลือกตั้งที่ผ่านมาจำนวนผู้มีสิทธิเลือกตั้งนายกเทศมนตรีและสมาชิกสภาเทศบาลตำบลปรุใหญ่ (ครั้งล่าสุด) เมื่อวันที่ 27 ตุลาคม 2556 รวมทั้งสิ้น 7,035 คน มาใช้สิทธิเลือกตั้งจำนวน 5,200 คน แยกเป็น

- จำนวนบัตรเลือกตั้งที่เป็นคะแนนให้ผู้สมัครรับเลือกตั้ง จำนวน 4,811 บัตร
- จำนวนบัตรเลือกตั้งที่ทำเครื่องหมายในช่องไม่ลงคะแนน จำนวน 122 บัตร
- จำนวนบัตรเสีย จำนวน 267 บัตร

3. ประชากร

3.1 ข้อมูลเกี่ยวกับจำนวนประชากร

จำนวนประชากรและหลังคาเรือน ข้อมูลจากทะเบียนราษฎร ณ เดือนกันยายน 2559 มีจำนวนทั้งสิ้น 9,680 คน จำแนกเป็นชาย 4,652 คน เป็นหญิง 5,028 คน มีความหนาแน่นเฉลี่ย 582 คนต่อตารางกิโลเมตร และมีจำนวนหลังคาเรือนทั้งสิ้น 4,671 หลังคาเรือน ซึ่งจะดูได้จากตารางเปรียบเทียบจำนวนประชากรและหลังคาเรือนจำแนกรายหมู่บ้าน

| หมู่ที่ | ชื่อหมู่บ้าน | ประชากร (คน) | | | จำนวน หลังคาเรือน |
|---------|--------------|--------------|-------|-------|----------------------|
| | | ชาย | หญิง | รวม | |
| 1 | คนชุม | 827 | 877 | 1,704 | 641 |
| 2 | ตะคองเก่า | 654 | 637 | 1,291 | 547 |
| 3 | หนองหอย | 67 | 109 | 176 | 86 |
| 4 | วิโรจน์พัฒนา | 690 | 763 | 1,453 | 879 |
| 5 | พบสุข | 1,321 | 1,435 | 2,756 | 1,574 |
| 6 | เลียบ | 109 | 113 | 222 | 103 |
| 7 | แสนสุข | 984 | 1,094 | 2,078 | 841 |
| รวม | | 4,652 | 5,028 | 9,680 | 4,671 |

3.2 ช่วงอายุและจำนวนประชากร

| | หญิง (คน) | ชาย (คน) | ช่วงอายุ (คน) |
|------------------------|-----------|----------|-------------------|
| จำนวนประชากรเยาวชน | 960 | 1,016 | อายุต่ำกว่า 18 ปี |
| จำนวนประชากร | 3,354 | 3,033 | อายุ 18-60 ปี |
| จำนวนประชากรผู้สูงอายุ | 714 | 603 | อายุมากกว่า 60 ปี |
| รวม | 5,028 | 4,652 | ทั้งสิ้น 9,680 |

4. สภาพทางสังคม

4.1 การศึกษา

ในพื้นที่ตำบลปรุใหญ่ มีโรงเรียนในพื้นที่ระดับประถมศึกษา จำนวน 1 แห่ง คือโรงเรียนบ้านคนชุม โดยมีบุคลากรครู/อาจารย์ ชาย 1 คน หญิง 8 คน รวม 9 คน ภายใต้การบริหารโดย นายมานะ อุณารัตน์ ผู้อำนวยการโรงเรียนบ้านคนชุม ประกอบด้วยจำนวนบุคลากรและนักเรียนดังนี้ ข้อมูล ณ เดือนตุลาคม 2559

| ระดับชั้น | ชาย | หญิง | รวม | อาจารย์ประจำชั้น |
|-----------|-----|------|-----|------------------------------|
| ป.1 | 8 | 2 | 10 | นางสมจิตร วินทะไชย |
| ป.2 | 5 | 3 | 10 | นางสาวธีพร ประเสริฐสมบูรณ์ |
| ป.3 | 10 | 6 | 16 | นางจำลอง ตั้งชูวงษ์ |
| ป.4 | 8 | 0 | 8 | นางสาวนภสนันท์ วงษ์วรรณสังข์ |
| ป.5 | 3 | 7 | 10 | นางสาวปัญธิญา ดาวศรี |
| ป.6 | 4 | 3 | 7 | นางสาวนิภาพร ผ่องโสภณ |
| อ.1 | 15 | 9 | 24 | นางสาวศิริญา ชาวศรี |
| อ.2 | 5 | 5 | 10 | นางสาวกนกวรรณ ร้าเพยพล |
| รวม | 58 | 35 | 93 | |

ศูนย์พัฒนาเด็กเล็ก

ด้วยเทศบาลตำบลปรุใหญ่ ได้เล็งเห็นความสำคัญของประชาชนในพื้นที่เขตเทศบาลตำบลปรุใหญ่ ซึ่งมีบุตรหลานที่ต้องเข้าเรียนในระดับปฐมวัยเพื่อให้เด็กได้รับการส่งเสริมพัฒนาการที่ถูกต้องตามหลักวิชาการมีพัฒนาการที่สมบูรณ์ทุกด้านและแบ่งเบาภาระการเลี้ยงดูของผู้ปกครอง เทศบาลตำบลปรุใหญ่จึงได้จัดตั้งศูนย์พัฒนาเด็กเล็กก่อนวัยเรียนตำบลปรุใหญ่ขึ้น ซึ่งปัจจุบันมีจำนวน 2 ศูนย์ คือ

1. ศูนย์พัฒนาเด็กเล็กบ้านคนชุม ตั้งอยู่ที่ บ้านคนชุม หมู่ที่ 1 ตำบลปรุใหญ่ อำเภอเมือง นครราชสีมา จังหวัดนครราชสีมา มีนางสาวมัลลิกา จิตรมาศ ตำแหน่ง นักบริหารงานศึกษา รักษาราชการแทน ผู้อำนวยการกองการศึกษา ปฏิบัติหน้าที่ หัวหน้าศูนย์พัฒนาเด็กเล็ก และมีเจ้าหน้าที่ผู้ดูแลเด็กจำนวน 3 คน และมีเด็กนักเรียนทั้งหมด 32 คน โดยรายละเอียดดังนี้

- จำนวนอาสาสมัครสาธารณสุขประจำหมู่บ้าน (อสม.) ในตำบลปรุใหญ่

| หมู่ที่ | จำนวน อสม. | ชื่อประธาน อสม. |
|--------------------------|------------|----------------------------|
| หมู่ที่ 1 | 32 คน | นายพิภพ ดุมภีใหม่ |
| หมู่ที่ 2 | 34 คน | นายประเสริฐ บุญเหลือ |
| หมู่ที่ 3 | 4 คน | นางสุทิน สรจันงค์ |
| หมู่ที่ 4 | 20 คน | นางฉวีวรรณ ชมสน |
| หมู่ที่ 5 | 26 คน | นางพิมพ์พรรณ ศิริปรุ |
| หมู่ที่ 6 | 8 คน | นางสุภาภรณ์ สิ้นธุ์ไพฑูรย์ |
| หมู่ที่ 7 | 24 คน | นางปราณี เคนเหลื่อม |
| รวมทั้งหมด 148 คน | | |

4.3 อาชญากรรม

เทศบาลไม่มีเหตุอาชญากรรมเกิดขึ้น แต่มีเหตุการณ์ลักขโมยทรัพย์สินประชาชน และทำลายทรัพย์สินของราชการ ซึ่งเทศบาลก็ได้ดำเนินการป้องกันการเกิดเหตุดังกล่าว โดยพิจารณาจัดตั้งงบประมาณในการติดตั้งกล้องวงจรปิดในเขตชุมชน/หมู่บ้าน ติดตั้งสัญญาณไฟกระพริบทางร่วมทางแยก รวมทั้งได้ตั้งจุดตรวจ จุดสกัด จุดบริการ ในช่วงเทศกาลที่มีวันหยุดหลายวันเพื่ออำนวยความสะดวกให้กับประชาชนในช่วงเทศกาลต่าง ๆ

4.4 ยาเสพติด

ปัญหายาเสพติดในชุมชนของเทศบาลได้รับความร่วมมือจากผู้นำท้องที่ ประชาชน หน่วยงานของเทศบาลที่ช่วยสอดส่องดูแลอยู่เป็นประจำ การแก้ไขปัญหาของเทศบาลได้ดำเนินการจัดตั้งงบประมาณเกี่ยวกับการป้องกันและแก้ไขปัญหายาเสพติด เช่น การณรงค์ การประชาสัมพันธ์ การแจ้งเบาะแส การฝึกอบรมให้ความรู้ เป็นต้น

4.5 การสังคมสงเคราะห์

เทศบาลได้ดำเนินการด้านสังคมสงเคราะห์ ดังนี้

1. ดำเนินการจ่ายเบี้ยยังชีพให้กับผู้สูงอายุ ผู้พิการ และผู้ป่วยเอดส์
2. รับลงทะเบียนและประสานโครงการเงินอุดหนุนเพื่อการเลี้ยงดูเด็กแรกเกิด
3. ประสานการทำบัตรผู้พิการ
4. จัดทำโครงการการจ้างนักเรียน/นักศึกษาทำงานช่วงปิดภาคเรียน
5. ตั้งงบประมาณช่วยเหลือผู้ยากจน ยากไร้ และผู้ด้อยโอกาสไร้ที่พึ่ง ในการปรับปรุง

ซ่อมแซมที่อยู่อาศัย

จำนวนผู้สูงอายุ คนพิการ และผู้ป่วยเอดส์ (ข้อมูล ณ เดือนตุลาคม 2559)

| หมู่ที่ | ชื่อหมู่บ้าน | จำนวน | | | รวมทั้งสิ้น (คน) |
|---------|--------------|------------|---------|------------------|---------------------|
| | | ผู้สูงอายุ | คนพิการ | ผู้ป่วย เอดส์ | |
| 1 | คนชุม | 181 | 29 | - | 210 |
| 2 | ตะคองเก่า | 125 | 26 | - | 151 |
| 3 | หนองหอย | 35 | 3 | - | 38 |
| 4 | วิโรจน์พัฒนา | 197 | 27 | - | 224 |
| 5 | พบสุข | 278 | 27 | 1 | 306 |
| 6 | เลียบ | 27 | 5 | - | 32 |
| 7 | แสนสุข | 183 | 36 | - | 219 |
| รวม | | 1,026 | 153 | 1 | 1,180 |

5. ระบบบริการพื้นฐาน

5.1 การคมนาคมขนส่ง

การคมนาคมของตำบลปรุใหญ่ มีทางหลวงแผ่นดินหมายเลข 304 สะดวกในการเดินทางเข้าตัวเมือง และการเดินทางติดต่อระหว่างหมู่บ้าน โดยอยู่ห่างอำเภอเมืองนครราชสีมา ประมาณ 12 กิโลเมตร

การคมนาคม / การจราจร

5.1.1 ถนน

| | |
|-----------------|---------|
| จำนวนถนนลูกรัง | 10 สาย |
| จำนวนถนนลาดยาง | 12 สาย |
| จำนวนถนนคอนกรีต | 140 สาย |
| จำนวนถนนอื่นๆ | 50 สาย |

5.1.2 สะพาน

| | |
|-------------------|--------|
| จำนวนสะพานคอนกรีต | 6 แห่ง |
|-------------------|--------|

5.2 การไฟฟ้า

เขตตำบลปรุใหญ่ เป็นชุมชนกึ่งเมืองกึ่งชนบท ระบบการไฟฟ้าขยายทั่วถึงทั้งตำบล ประชากรมีไฟฟ้าใช้ครบทุกครัวเรือนทำให้ประชาชนมีสิ่งอำนวยความสะดวก คือ มีเครื่องใช้ไฟฟ้าต่าง ๆ เกือบครบทุกครัวเรือน

5.3 การประปา

ประชาชนในตำบลปรุใหญ่ ส่วนใหญ่ได้รับการบริการด้านการประปาจากการประปาของเทศบาลตำบลปรุใหญ่ ได้แก่ หมู่ที่ 1,4,5,6,7 และประปาหมู่บ้าน ได้แก่ หมู่ที่ 2 และมีบางส่วนได้รับการบริการจากการประปาเทศบาลนครนครราชสีมา

5.4 โทรศัพท์

| | | |
|-------------|----|-----|
| ตู้โทรศัพท์ | 19 | ตู้ |
|-------------|----|-----|

5.5 ทรัพย์สินหรือการสื่อสารหรือการขนส่ง และวัสดุ ครุภัณฑ์

| | | |
|--|---|------|
| สถานีวิทยุ/วิทยุชุมชน | 1 | แห่ง |
| สถานที่บริการอินเทอร์เน็ตตำบล (เทศบาลตำบล) | 1 | แห่ง |

6. ระบบเศรษฐกิจ

6.1 การเกษตร

ประชากรในเขตเทศบาล ร้อยละ 1.04 ประกอบอาชีพเกษตรกรรม ผลผลิตทางการเกษตรที่สำคัญ ได้แก่ ข้าว มันสำปะหลัง ดังนี้

| | | | |
|--------------------|--------|------|------------------------|
| - อาชีพเกษตรกรรม | ร้อยละ | 1.04 | ของจำนวนประชากรทั้งหมด |
| - อาชีพเลี้ยงสัตว์ | ร้อยละ | 0.01 | ของจำนวนประชากรทั้งหมด |

6.2 การประมง

เป็นการประกอบกิจการในลักษณะเลี้ยงเป็นอาชีพหลัก (บ่อตกปลา)

6.3 การปศุสัตว์

เป็นการประกอบกิจการในลักษณะเลี้ยงในครัวเรือนเป็นอาชีพหลักและอาชีพเสริม เช่น การเลี้ยงไก่ เป็ด โค สุกร กระบือ เป็นต้น

6.4 การบริการ

มีสถานประกอบการ ดังนี้

| | | |
|------------------------------------|--------------------|------------------|
| 1. โรงแรมออร์คิด | ตั้งอยู่ หมู่ที่ 4 | บ้านวิโรจน์พัฒนา |
| 2. โรงน้ำแข็งกิจจาวรี | ตั้งอยู่ที่ หมู่ 1 | บ้านคนชุม |
| 3. ปั๊มน้ำมัน พงศ์กิตเซอร์วิส | ตั้งอยู่ที่ หมู่ 1 | บ้านคนชุม |
| 4. ร้านอาหารครัวสวนสน | ตั้งอยู่ที่ หมู่ 2 | บ้านตะคองเก่า |
| 5. ร้านอาหารวังมัจฉา | ตั้งอยู่ที่ หมู่ 2 | บ้านตะคองเก่า |
| 6. ปั๊มน้ำมัน อาทิตยไฮเวย์ | ตั้งอยู่ที่ หมู่ 2 | บ้านตะคองเก่า |
| 7. โรงแรมออร์คิด | ตั้งอยู่ที่ หมู่ 4 | บ้านวิโรจน์พัฒนา |
| 8. ร้านก๋วยเตี๋ยวเมืองโอง | ตั้งอยู่ที่ หมู่ 4 | บ้านวิโรจน์พัฒนา |
| 9. บริษัท เสริมสุข จำกัด (มหาชน) | ตั้งอยู่ที่ หมู่ 4 | บ้านวิโรจน์พัฒนา |
| 10. บจก. หนึ่งวัสดุก่อสร้าง | ตั้งอยู่ที่ หมู่ 4 | บ้านวิโรจน์พัฒนา |
| 11. บจก.ปิโตรเลียม ไทยคอร์ปอเรชั่น | ตั้งอยู่ที่ หมู่ 5 | บ้านพบสุข |
| 12. ร้านอาหารสวนแสนรัก | ตั้งอยู่ที่ หมู่ 7 | บ้านแสนสุข |

6.5 การท่องเที่ยว

มีสถานที่ท่องเที่ยว/พักผ่อน ดังนี้

๑. สวนรุกขชาติปรีใหญ่ ตั้งอยู่ที่ หมู่ 7 บ้านแสนสุข
๒. สนามกีฬาเฉลิมพระเกียรติ 80 พรรษา 5 ธันวาคม 2550 ตั้งอยู่ที่ หมู่ 7 บ้านแสนสุข



๓. เขื่อนโพธิ์เตี้ย ตั้งอยู่ที่ หมู่ 1 บ้านคนชุม



๔. เขื่อนคนชุม ตั้งอยู่ที่ หมู่ 1 บ้านคนชุม



๕. วัดป่าแสงธรรมพรหมรังสี ตั้งอยู่ที่ หมู่ 7 บ้านแสนสุข

6.6 อุตสาหกรรม

ในเขตเทศบาลตำบลปรีใหญ่ ประกอบด้วย บริษัท เสริมสุข จำกัด (มหาชน) หมู่ที่ 4 บ้านวิโรจน์พัฒนา ตำบลปรีใหญ่ อำเภอเมืองนครราชสีมา จังหวัดนครราชสีมา

6.7 การพาณิชย์และกลุ่มอาชีพ

กลุ่มอาชีพ มีกลุ่มวิสาหกิจชุมชน จำนวน 6 กลุ่ม

| กลุ่มองค์กรในท้องถิ่น | | |
|-------------------------|-----------|---|
| หมู่ 1 บ้านคนชุม | ผลิตภัณฑ์ | แปรรูปแหยม , ดอกไม้จันทน์ , พวงหรีด พับริบบิ้นเหรียญ , ของชำร่วยต่าง ๆ |
| หมู่ 2 บ้านตะคองเก่า | ผลิตภัณฑ์ | ปลูกผักปลอดสารพิษ , ไข่กรอกอีสาน , ของชำร่วยต่าง ๆ |
| หมู่ 3 บ้านหนองหอย | ผลิตภัณฑ์ | สิ่งประดิษฐ์จากวัสดุมะพร้าว , ดอกไม้ประดิษฐ์ |
| หมู่ 4 บ้านวิโรจน์พัฒนา | ผลิตภัณฑ์ | ของประดับบ้านประดิษฐ์จากลูกปัด , ตัดเย็บเสื้อผ้า , กระเป๋า , ของชำร่วยต่าง ๆ |
| หมู่ 5 บ้านพบสุข | ผลิตภัณฑ์ | กระปุกออมสิน , โคมไฟ , กรอบรูป , ชั้นวางของ |
| หมู่ 6 บ้านเลียบ | ผลิตภัณฑ์ | ขนมไส้ไส้ , ข้าวต้มมัด |
| หมู่ 7 บ้านแสนสุข | ผลิตภัณฑ์ | เพาะเห็ดนางฟ้า , น้ำพริกต่าง ๆ |

6.8 แรงงาน

ในพื้นที่ตำบลปรุใหญ่ แรงงานส่วนใหญ่จะประกอบอาชีพรับจ้าง ทำงานบริษัท โรงงานอุตสาหกรรม และแรงงานภาคการเกษตร เนื่องจากพื้นที่เป็นกิ่งเมืองกิ่งชนบท

7. เศรษฐกิจพอเพียงท้องถิ่น (ด้านการเกษตรและแหล่งน้ำ)

7.1 ข้อมูลพื้นฐานของหมู่บ้านหรือชุมชน

เทศบาลตำบลปรุใหญ่

| | | |
|-----------------------|-----------|-----------|
| จำนวนประชากรชาย | 4,658 | คน |
| จำนวนประชากรหญิง | 5,028 | คน |
| จำนวนครัวเรือนทั้งหมด | 4,492 | ครัวเรือน |
| พื้นที่ | 10,366.75 | ไร่ |

ข้อมูลทั่วไป

| หมู่บ้าน/ชุมชน | ชาย | หญิง | ครัวเรือน | พื้นที่ (ไร่) |
|------------------|-------|-------|-----------|---------------|
| บ้านคนชุม | 824 | 879 | 638 | 2,103 |
| บ้านตะคองเก่า | 648 | 631 | 545 | 2,300 |
| บ้านพบสุข | 1,339 | 1,449 | 1,475 | 1,400 |
| บ้านวิโรจน์พัฒนา | 696 | 766 | 810 | 1,250 |
| บ้านหนองหอย | 70 | 103 | 85 | 820 |
| บ้านเลียบ | 110 | 109 | 102 | 980 |
| บ้านแสนสุข | 971 | 1,091 | 837 | 1,513.75 |

7.2 ข้อมูลด้านการเกษตร

ข้อมูลทางด้านการเกษตร (ทำนา)

| หมู่บ้าน/ชุมชน | ในเขตชลประทาน | | | | | นอกเขต ชลประทาน |
|------------------|--------------------|--------------|-------------------|--------------------|--------------|--------------------|
| | จำนวน ครัวเรือน | ต้นทุนเฉลี่ย | ราคาขาย เฉลี่ย | จำนวน ครัวเรือน | ต้นทุนเฉลี่ย | ราคาขาย เฉลี่ย |
| บ้านคนชุม | 22 | 3,300 | 3,000 | | 0 | 0 |
| บ้านตะคองเก่า | 65 | 3,300 | 3,000 | | 0 | 0 |
| บ้านพบสุข | | 0 | 0 | | 0 | 0 |
| บ้านวิโรจน์พัฒนา | | 0 | 0 | | 0 | 0 |
| บ้านหนองหอย | | 0 | 0 | | 0 | 0 |
| บ้านเลียบ | | 0 | 0 | | 0 | 0 |
| บ้านแสนสุข | | | | | 0 | 0 |

(1) บ้านคนชุม หมู่ที่ 1

มีพื้นที่ทั้งหมด 2,130 ทำการเกษตร ดังนี้

| ประเภทของการทำการเกษตร | จำนวน | ผลผลิตเฉลี่ย (กก./ไร่) | ต้นทุนการผลิตเฉลี่ย (บาท/ไร่) | ราคาขายโดยเฉลี่ย (บาท/ไร่) | |
|------------------------|---|-------------------------------------|----------------------------------|-------------------------------|--------------------------|
| 2.1) ทำนา | <input checked="" type="checkbox"/> ในเขตชลประทาน | ...22...ครัวเรือน ...299.2...ไร่ | ...450-600...กก./ไร่ | ...3,300...บาท/ไร่ | ...3,000-3,500...บาท/ไร่ |
| | <input type="checkbox"/> นอกเขตชลประทาน |ครัวเรือนไร่ |กก./ไร่ |บาท/ไร่ |บาท/ไร่ |
| 2.2) ทำสวน | สวน.....ผัก..... | ...8...ครัวเรือน ...20...ไร่ | ...800-1,000...กก./ไร่ | ...3-5...บาท/ไร่ | ...2,500-3,000...บาท/ไร่ |
| | สวน.....มะพร้าวแก้วหอม | ...3...ครัวเรือนไร่ | 2,000-2,500...กก./ไร่ | 1,800-2,200...บาท/ไร่ | ...2,500-3,000...บาท/ไร่ |
| | สวน.....กล้วย..... | ...5...ครัวเรือนไร่ | 800-1,000...กก./ไร่ | ...2,200...บาท/ไร่ | 3,000-3,500...บาท/ไร่ |
| | สวน..... |ครัวเรือนไร่ |กก./ไร่ |บาท/ไร่ |บาท/ไร่ |
| 2.3) ทำไร่ | <input type="checkbox"/> ไร่อ้อย |ครัวเรือนไร่ |กก./ไร่ |บาท/ไร่ |บาท/ไร่ |
| | <input type="checkbox"/> ไร่ข้าวโพด |ครัวเรือนไร่ |กก./ไร่ |บาท/ไร่ |บาท/ไร่ |
| | <input type="checkbox"/> ไร่มันสำปะหลัง |ครัวเรือนไร่ |กก./ไร่ |บาท/ไร่ |บาท/ไร่ |
| | <input type="checkbox"/> อื่นๆ โปรดระบุ |ครัวเรือนไร่ |กก./ไร่ |บาท/ไร่ |บาท/ไร่ |
| 2.4) อื่นๆ | <input type="checkbox"/> อื่นๆ โปรดระบุ |ครัวเรือนไร่ |กก./ไร่ |บาท/ไร่ |บาท/ไร่ |

(2) บ้านตะคองเก่า หมู่ที่ 2

มีพื้นที่ทั้งหมด 2,300 ทำการเกษตร ดังนี้

| ประเภทของการทำการเกษตร | | จำนวน | ผลผลิตเฉลี่ย (กก./ไร่) | ต้นทุนการผลิตเฉลี่ย (บาท/ไร่) | ราคาขายโดยเฉลี่ย (บาท/ไร่) |
|------------------------|---|--|---------------------------|----------------------------------|-------------------------------|
| 2.1) ทำนา | <input checked="" type="checkbox"/> ในเขตชลประทาน | ...65 ครัวเรือน ...1,005.2...ไร่ | ...450-600...กก./ไร่ | ...3,300...บาท/ไร่ | ...3,000-3,500...บาท/ไร่ |
| | <input type="checkbox"/> นอกเขตชลประทาน |ครัวเรือนไร่ |กก./ไร่ |บาท/ไร่ |บาท/ไร่ |
| 2.2) ทำสวน | สวน..... |ครัวเรือนไร่ |กก./ไร่ |บาท/ไร่ |บาท/ไร่ |
| | สวน..... |ครัวเรือนไร่ |กก./ไร่ |บาท/ไร่ |บาท/ไร่ |
| | สวน.....กล้วย..... | ...23...ครัวเรือน ...30...ไร่ | 800-1,000...กก./ไร่ | ...2,000...บาท/ไร่ | 3,000-3,500...บาท/ไร่ |
| | สวน..... |ครัวเรือนไร่ |กก./ไร่ |บาท/ไร่ |บาท/ไร่ |
| 2.3) ทำไร่ | <input type="checkbox"/> ไร่อ้อย |ครัวเรือนไร่ |กก./ไร่ |บาท/ไร่ |บาท/ไร่ |
| | <input type="checkbox"/> ไร่ข้าวโพด |ครัวเรือนไร่ |กก./ไร่ |บาท/ไร่ |บาท/ไร่ |
| | <input type="checkbox"/> ไร่มันสำปะหลัง |ครัวเรือนไร่ |กก./ไร่ |บาท/ไร่ |บาท/ไร่ |
| | <input type="checkbox"/> อื่นๆ โปรดระบุ |ครัวเรือนไร่ |กก./ไร่ |บาท/ไร่ |บาท/ไร่ |
| 2.4) อื่นๆ | <input type="checkbox"/> อื่นๆ โปรดระบุ |ครัวเรือนไร่ |กก./ไร่ |บาท/ไร่ |บาท/ไร่ |

(3) บ้านหนองหอย หมู่ที่ 3 ไม่ได้ทำการเกษตร

(4) บ้านวิโรจน์พัฒนา หมู่ที่ 4 ไม่ได้ทำการเกษตร

(5) บ้านพบสุข หมู่ที่ 5 ไม่ได้ทำการเกษตร

(6) บ้านเลียบ หมู่ที่ 6 ไม่ได้ทำการเกษตร

(7) บ้านแสนสุข หมู่ที่ 7

มีพื้นที่ทั้งหมด 1,513.75 ไร่ทำการเกษตร ดังนี้

| ประเภทของการทำการเกษตร | | จำนวน | ผลผลิตเฉลี่ย (กก./ไร่) | ต้นทุนการผลิตเฉลี่ย (บาท/ไร่) | ราคาขายโดยเฉลี่ย (บาท/ไร่) |
|------------------------|--|-----------------------------------|---------------------------|----------------------------------|-------------------------------|
| 2.1) ทำนา | <input type="checkbox"/> ในเขตชลประทาน | ครัวเรือน ไร่ | กก./ไร่ | บาท/ไร่ | บาท/ไร่ |
| | <input type="checkbox"/> นอกเขตชลประทาน | ครัวเรือน ไร่ | กก./ไร่ | บาท/ไร่ | บาท/ไร่ |
| 2.2) ทำสวน | สวน..... | ครัวเรือน ไร่ | กก./ไร่ | บาท/ไร่ | บาท/ไร่ |
| | สวน..... | ครัวเรือน ไร่ | กก./ไร่ | บาท/ไร่ | บาท/ไร่ |
| | สวน..... | ครัวเรือน ไร่ | กก./ไร่ | บาท/ไร่ | บาท/ไร่ |
| | สวน..... | ครัวเรือน ไร่ | กก./ไร่ | บาท/ไร่ | บาท/ไร่ |
| 2.3) ทำไร่ | <input type="checkbox"/> ไร่อ้อย | ครัวเรือน ไร่ | กก./ไร่ | บาท/ไร่ | บาท/ไร่ |
| | <input type="checkbox"/> ไร่ข้าวโพด | ครัวเรือน ไร่ | กก./ไร่ | บาท/ไร่ | บาท/ไร่ |
| | <input checked="" type="checkbox"/> ไร่มันสำปะหลัง | 2 ครัวเรือน 20 ไร่ | 3,000 กก./ไร่ | 2,800-3,300 บาท/ไร่ | 1.80-2.20 บาท/ไร่ |
| | <input type="checkbox"/> อื่นๆ โปรดระบุ | ครัวเรือน ไร่ | กก./ไร่ | บาท/ไร่ | บาท/ไร่ |
| 2.4) อื่นๆ | <input type="checkbox"/> อื่นๆ โปรดระบุ | ครัวเรือน ไร่ | กก./ไร่ | บาท/ไร่ | บาท/ไร่ |

7.3 ข้อมูลด้านแหล่งน้ำทางการเกษตร

แหล่งน้ำทางการเกษตร (ธรรมชาติ)

| แหล่งน้ำธรรมชาติ | เพียงพอ | ไม่เพียงพอ | ทั่วถึง | ไม่ทั่วถึง |
|------------------|---------|------------|---------|------------|
| แม่น้ำ | 0 | 0 | 0 | 0 |
| ห้วย/ลำธาร | 0 | 0 | 0 | 0 |
| คลอง | 2 | 0 | 2 | 0 |
| หนองน้ำ/บึง | 0 | 0 | 0 | 0 |
| น้ำตก | 0 | 0 | 0 | 0 |

แหล่งน้ำทางการเกษตร (ที่มนุษย์สร้าง)

| แหล่งน้ำที่มนุษย์สร้าง | เพียงพอ | ไม่เพียงพอ | ทั่วถึง | ไม่ทั่วถึง |
|------------------------|---------|------------|---------|------------|
| แก้มลิง | 0 | 0 | 0 | 0 |
| อ่างเก็บน้ำ | 0 | 0 | 0 | 0 |
| ฝาย | 0 | 0 | 0 | 0 |
| สระ | 0 | 1 | 0 | 1 |
| คลองชลประทาน | 1 | 0 | 1 | 0 |

ปัญหาและความต้องการในการทำการเกษตรของ หมู่บ้าน/ชุมชน และโครงการ/แผนที่ หมู่บ้าน/ชุมชนเสนอ

| ด้าน | ประเด็น | ปัญหา | การแก้ปัญหา/ความต้องการทางเกษตร |
|--------------------------------|--|---|---|
| ด้านการเกษตร | เปลี่ยนแปลงการเพาะปลูกในพื้นที่ที่ไม่เหมาะสม | พื้นที่การเกษตรส่วนใหญ่เป็นพื้นที่เช่ามีราคาสูง | ต้องการให้พื้นที่ทำการเกษตรมีราคาเช่าต่ำลง |
| ด้านแหล่งน้ำทางการเกษตร | ขาดสระเก็บน้ำ | บางครั้งไม่มีน้ำใช้ทางการเกษตร | ขาดสระเก็บน้ำ เพื่อให้มีน้ำใช้ทางการเกษตรอย่างเพียงพอ |
| ด้านการลดรายจ่ายและเพิ่มรายได้ | จัดตั้งกลุ่มผลิตปุ๋ยอินทรีย์/ส่งเสริมเกษตรกรอินทรีย์ | ไม่มีกลุ่มส่งเสริมเกษตรกรอินทรีย์ | เพื่อให้มีกลุ่มผลิตปุ๋ยอินทรีย์ |
| ด้านการเกษตร | เปลี่ยนแปลงการเพาะปลูกในพื้นที่ที่ไม่เหมาะสม | พื้นที่ทำการเกษตรเป็นพื้นที่ให้เช่า มีราคาสูง | อยากให้พื้นที่ทำการเกษตรมีราคาต่ำลง |

7.4 ข้อมูลด้านแหล่งน้ำกิน น้ำใช้ (หรือน้ำเพื่อการอุปโภค-บริโภค)

ข้อมูลด้านแหล่งน้ำกิน น้ำใช้ (หรือน้ำเพื่อการอุปโภค บริโภค)

| แหล่งน้ำกิน | ไม่มี | เพียงพอ | ไม่เพียงพอ | ทั่วถึง | ไม่ทั่วถึง |
|-----------------|-------|---------|------------|---------|------------|
| บ่อบาดาลสาธารณะ | 2 | 1 | 0 | 1 | 0 |

8. ศาสนา ประเพณี วัฒนธรรม

8.1 การนับถือศาสนา

ประชาชนในตำบลปรุใหญ่ ส่วนใหญ่นับถือศาสนาพุทธ โดยมีศาสนสถาน จำนวน 5 แห่ง คือ

1. วัดบ้านคนชุม ตั้งอยู่ที่ หมู่ 1 บ้านคนชุม
2. วัดตาลโหรน ตั้งอยู่ที่ หมู่ 2 บ้านตะคองเก่า
3. วัดคลองส่งน้ำ ตั้งอยู่ที่ หมู่ 5 บ้านพบสุข
4. วัดพบสุข ตั้งอยู่ที่ หมู่ 7 บ้านแสนสุข
5. วัดป่าแสงธรรมพรหมรังสี ตั้งอยู่ที่ หมู่ 7 บ้านแสนสุข

8.2 ประเพณีและงานประจำปี

- ประเพณีวันขึ้นปีใหม่ ประมาณเดือน มกราคม
- ประเพณีวันสงกรานต์ ประมาณเดือน เมษายน
- ประเพณีลอยกระทง ประมาณเดือน ตุลาคม พฤศจิกายน
- ประเพณีวันเข้าพรรษา ออกพรรษา ประมาณเดือน กรกฎาคม ตุลาคม พฤศจิกายน

8.3 ภูมิปัญญาท้องถิ่น ภาษาถิ่น

ภาษาถิ่น ส่วนมากร้อยละ 90 % พูดภาษาโคราช

8.4 สินค้าพื้นเมือง และของที่ระลึก

-ไม่มี-

9. ทรัพยากรธรรมชาติ

9.1 น้ำ

| | |
|-------------------------------|-------------|
| จำนวนแม่น้ำที่ไหลผ่าน | 2 สาย |
| จำนวนห้วย / หนอง / คลอง / บึง | 11 แห่ง/สาย |
| จำนวนคลองชลประทาน | 8 แห่ง |
| จำนวนบ่อบาดาลสาธารณะ | 20 แห่ง |
| จำนวนบ่อบาดาลเอกชน | 25 แห่ง |
| จำนวนบ่อน้ำตื้นสาธารณะ | 1 แห่ง |
| จำนวนบ่อน้ำตื้นเอกชน | 10 แห่ง |

9.2 ป่าไม้

มีป่าไม้ คือ สวนรุกขชาติปรุใหญ่อยู่ทางตอนใต้ของพื้นที่ หมู่ที่ 7 บ้านแสนสุข

9.3 ภูเขา

ไม่มีภูเขาในเขตพื้นที่

9.4 คุณภาพของทรัพยากรธรรมชาติ

มีมลภาวะด้านอากาศ บริเวณหมู่ที่ 4 บ้านวิโรจน์พัฒนา เนื่องจากมีโรงงานผลิตน้ำตาล จำนวน 1 แห่ง

ในพื้นที่ของเทศบาลส่วนมากเป็นพื้นที่สำหรับเพาะปลูก ที่อยู่อาศัย ร้านค้า สถานประกอบการ ตามลำดับ และมีพื้นที่เพียงเล็กน้อยที่เป็นพื้นที่สาธารณะ ทรัพยากรธรรมชาติในพื้นที่ ได้แก่ ดิน น้ำ ต้นไม้ อากาศที่ไม่มีมลพิษ แหล่งน้ำใช้ในการเกษตรและอุปโภคบริโภคไม่เพียงพอในช่วงฤดูแล้ง ปัญหาด้านขยะมูลฝอย เมื่อชุมชนแออัดขยะก็มากขึ้น การแก้ไขปัญหาเทศบาลได้จัดทำโครงการคัดแยกขยะครัวเรือน เพื่อลดปริมาณขยะในเขตเทศบาล

10. อื่น ๆ

10.1 การเมืองและการบริหารงานของเทศบาล

ประกอบด้วย สภาเทศบาล และนายกเทศมนตรี จากผลการเลือกตั้งสมาชิกสภาเทศบาลและนายกเทศมนตรีตำบลปทุมใหญ่ ที่เป็นการเลือกตั้งทั่วไป เมื่อวันที่ 27 ตุลาคม 2556 ทำให้เทศบาลตำบลปทุมใหญ่ มีคณะผู้บริหารและสมาชิกสภาเทศบาลตำบลปทุมใหญ่ ซึ่งมาจากการเลือกตั้งโดยตรงของประชาชน ตามกฎหมายว่าด้วยการเลือกตั้งสมาชิกสภาท้องถิ่นหรือผู้บริหารท้องถิ่นครบตามจำนวน โดยมีวาระการดำรงตำแหน่งคราวละ 4 ปี นับแต่วันเลือกตั้ง ประกอบด้วย

คณะผู้บริหาร

- | | |
|------------------------------|-----------------------------------|
| 1. นายสุรศักดิ์ ประสงค์หิงษ์ | นายกเทศมนตรีตำบลปทุมใหญ่ |
| 2. นายจามร คงกระพันธ์ | รองนายกเทศมนตรีตำบลปทุมใหญ่ |
| 3. นายสุพล โนใหม่ | รองนายกเทศมนตรีตำบลปทุมใหญ่ |
| 4. นายจตุรเทพ เศรษฐทวียศกุล | เลขานุการนายกเทศมนตรีตำบลปทุมใหญ่ |
| 5. นายวิษณุ ศรีลอง | ที่ปรึกษานายกเทศมนตรีตำบลปทุมใหญ่ |

สมาชิกสภาเทศบาล

- | | |
|----------------------------------|--|
| 1. นางสุนิตย์ ครุฑหมื่นไวย | ประธานสภาเทศบาลตำบลปทุมใหญ่ |
| 2. นางเพ็ญพยงค์ ประสงค์หิงษ์ | รองประธานสภาเทศบาลตำบลปทุมใหญ่ |
| 3. นายอุดม สิ้นปฐุ | สมาชิกสภาเทศบาลตำบลปทุมใหญ่ เขต 1 |
| 4. นายฉัตรพนธ์ ปิ่นเพชร | สมาชิกสภาเทศบาลตำบลปทุมใหญ่ เขต 1 |
| 5. นายประวิทย์ โคมพุดชา | สมาชิกสภาเทศบาลตำบลปทุมใหญ่ เขต 1 |
| 6. นายสมาน วรรณรักษ์ | สมาชิกสภาเทศบาลตำบลปทุมใหญ่ เขต 1 |
| 7. นายวรวิทย์ อภิชาติโยธิน | สมาชิกสภาเทศบาลตำบลปทุมใหญ่ เขต 1 |
| 8. นายสุเมธ พุฒิจีบ | สมาชิกสภาเทศบาลตำบลปทุมใหญ่ เขต 2 |
| 9. นางสาวเพียว สุขศรีพะเนา | สมาชิกสภาเทศบาลตำบลปทุมใหญ่ เขต 2 |
| 10. นายวิฑูรย์ ศรีทอง | สมาชิกสภาเทศบาลตำบลปทุมใหญ่ เขต 2 |
| 11. นายสอิ่ง พิมพ์จัตุรัส | สมาชิกสภาเทศบาลตำบลปทุมใหญ่ เขต 2 |
| 12. นายวิสูตร ตาลพลกรัง | สมาชิกสภาเทศบาลตำบลปทุมใหญ่ เขต 2 |
| 13. นายพลชเวทย์ โชติสถิตย์ธนากุล | เลขานุการสภาฯ / ปลัดเทศบาลตำบลปทุมใหญ่ |

สำหรับการบริหารกิจการของเทศบาลอยู่ในความควบคุมและรับผิดชอบของนายกเทศมนตรี โดยมีปลัดเทศบาลเป็นผู้บังคับบัญชารองจากนายกเทศมนตรีรับผิดชอบควบคุมดูแลราชการประจำของเทศบาลให้เป็นไปตามนโยบายและมีอำนาจหน้าที่อื่นที่กฎหมายกำหนด หรือตามที่นายกเทศมนตรีมอบหมาย และมีรองปลัดเทศบาล จำนวน 1 คน หัวหน้าสำนักปลัด ผู้อำนวยการกอง ผู้อำนวยการกองช่าง และหัวหน้าฝ่ายเป็นผู้ช่วยเหลือปลัดเทศบาลในการบริหารงาน

10.2 โครงสร้างการกำหนดส่วนราชการ

เทศบาลตำบลปทุมใหญ่ มีภารกิจ อำนาจหน้าที่ที่จะต้องดำเนินการแก้ไขปัญหาต่างกล่าวภายใต้ อำนาจหน้าที่ที่กำหนดไว้ในพระราชบัญญัติเทศบาล พ.ศ. 2496 พระราชบัญญัติกำหนดแผนและขั้นตอนการกระจายอำนาจ ให้แก่องค์กรปกครองส่วนท้องถิ่น พ.ศ. 2542 โดยมีการกำหนดโครงสร้างส่วนราชการ (มีฐานะเป็นกอง) ดังนี้

1. สำนักปลัดเทศบาล
2. กองคลัง
3. กองช่าง
4. กองการศึกษา
5. กองสาธารณสุขและสิ่งแวดล้อม
6. หน่วยตรวจสอบภายใน

10.2 ข้อมูลด้านการป้องกันและบรรเทาสาธารณภัย

การป้องกันและบรรเทาสาธารณภัย มีจำนวนอัตรากำลังปฏิบัติงานด้านการป้องกันและบรรเทาสาธารณภัย จำนวน 6 ราย และอาสาสมัครป้องกันภัยฝ่ายพลเรือน จำนวน 51 ราย

จำนวนครุภัณฑ์ อุปกรณ์ เครื่องมือที่ใช้ในการปฏิบัติงาน ประกอบด้วย

| | | |
|----------------------------------|-------|------------|
| 1. รถดับเพลิง | จำนวน | 1 คัน |
| 2. รถยนต์บรรทุกน้ำ | จำนวน | 1 คัน |
| 3. รถยนต์บรรทุก ขับเคลื่อน 2 ล้อ | จำนวน | 1 คัน |
| 4. เครื่องสูบน้ำ | จำนวน | 2 เครื่อง |
| 5. ไต่โ่ว | จำนวน | 1 เครื่อง |
| 6. เลื่อยโซยนต์ | จำนวน | 2 เครื่อง |
| 7. เรือพลาสติก | จำนวน | 5 ลำ |
| 8. กรวยจราจร | จำนวน | 60 อัน |
| 9. ถังดับเพลิง | จำนวน | 22 ถัง |
| 10. วิทยุสื่อสาร | จำนวน | 25 เครื่อง |
| 11. ตู้สัญญาณไฟ | จำนวน | 1 เครื่อง |
| 12. ปัมพ์จุ่มคูโคลน | จำนวน | 2 เครื่อง |
| 13. เครื่องสูบน้ำ (เบนซิน) | จำนวน | 2 เครื่อง |
| 14. เครื่องสูบน้ำ (ดีเซล) | จำนวน | 1 เครื่อง |
| 15. แผงกันจราจรชนิดล้อเลื่อน | จำนวน | 6 อัน |

10.3 ข้อมูลส่วนราชการในเขตพื้นที่ตำบลปรุใหญ่

| | | |
|---|-------------|-------------------------|
| 1. โรงเรียนบ้านคนชุม | ตั้งอยู่ที่ | หมู่ 1 บ้านคนชุม |
| 2. โรงพยาบาลส่งเสริมสุขภาพตำบลหลักร้อย ตำบลปรุใหญ่ | ตั้งอยู่ที่ | ตำบลปรุใหญ่ |
| 3. ศูนย์การเรียนรู้ชุมชนตำบลปรุใหญ่ | ตั้งอยู่ที่ | หมู่ 1 บ้านคนชุม |
| 4. ฝ่ายส่งน้ำและบำรุงรักษาที่ 4 (เขื่อนโพธิ์เตี้ย) | ตั้งอยู่ที่ | หมู่ 1 บ้านคนชุม |
| 5. ฝ่ายส่งน้ำและบำรุงรักษาที่ 3 (เขื่อนคนชุม) | ตั้งอยู่ที่ | หมู่ 1 บ้านคนชุม |
| 6. ทรัพยากรน้ำบาดาล ภาค 1 | ตั้งอยู่ที่ | หมู่ 4 บ้านวิโรจน์พัฒนา |
| 7. สหกรณ์ออมทรัพย์ครูจังหวัดนครราชสีมา | ตั้งอยู่ที่ | หมู่ 5 บ้านพบสุข |
| 8. ทรัพยากรธรรมชาติและสิ่งแวดล้อม จ.นม. | ตั้งอยู่ที่ | หมู่ 7 บ้านแสนสุข |
| 9. สำนักงานจัดการทรัพยากรป่าไม้ที่ 8 | ตั้งอยู่ที่ | หมู่ 7 บ้านแสนสุข |
| 10. ศูนย์เพาะชำกล้าไม้ นครราชสีมา | ตั้งอยู่ที่ | หมู่ 7 บ้านแสนสุข |
| 11. ศูนย์ปฏิบัติการไฟป่า นครราชสีมา | ตั้งอยู่ที่ | หมู่ 7 บ้านแสนสุข |
| 12. สถานีตำรวจภูธรโพธิ์กลาง | ตั้งอยู่ที่ | หมู่ 7 บ้านแสนสุข |
| 13. สนามกีฬาเฉลิมพระเกียรติ 80 พรรษา 5 ธันวาคม 2550 | ตั้งอยู่ที่ | หมู่ 7 บ้านแสนสุข |

ส่วนที่ 2

สรุปผลการพัฒนาท้องถิ่นตามแผนพัฒนาท้องถิ่น (พ.ศ. 2557-2560)

1. สรุปผลการดำเนินงานตามงบประมาณที่ได้รับและการเบิกจ่ายงบประมาณในปีงบประมาณ พ.ศ.2557-2560

1.1 สรุปสถานการณ์พัฒนา การตั้งงบประมาณ การเบิกจ่ายงบประมาณ

ตามที่เทศบาลตำบลปูลุใหญ่ได้ดำเนินการจัดทำแผนยุทธศาสตร์การพัฒนา (พ.ศ.2554-2558) และแผนยุทธศาสตร์การพัฒนา (พ.ศ.2558-2562) ขึ้นมาเพื่อใช้เป็นกรอบในการจัดทำแผนพัฒนาสามปี (พ.ศ.2557-2559) (พ.ศ.2558-2560) และ (พ.ศ.2559-2561) อันมีลักษณะเป็นแผนพัฒนาเศรษฐกิจและสังคมขององค์กรปกครองส่วนท้องถิ่นเป็นแผนที่สอดคล้องกับแผนยุทธศาสตร์การพัฒนา อันมีลักษณะเป็นการกำหนดรายละเอียดแผนงาน โครงการพัฒนาที่จัดทำขึ้นสำหรับปีงบประมาณแต่ละปี ซึ่งมีความต่อเนื่องและเป็นแผนก้าวหน้าครอบคลุมระยะเวลาสามปีโดยมีการทบทวนเพื่อปรับปรุงเป็นประจำทุกปี โดยเทศบาลได้ใช้แผนพัฒนาสามปีเป็นกรอบในการจัดทำงบประมาณรายจ่ายประจำปี การจ่ายขาดเงินสะสม เงินอุดหนุนเฉพาะกิจ โครงการที่ขอให้หน่วยงานอื่นมาดำเนินงานให้ รวมทั้งวางแนวทางเพื่อให้มีการปฏิบัติให้บรรลุวัตถุประสงค์ตามโครงการที่กำหนดไว้ในแผนพัฒนาสามปี

ทั้งนี้ เทศบาลตำบลปูลุใหญ่ได้ดำเนินการตั้งงบประมาณ การเบิกจ่ายงบประมาณดังกล่าวตามแผนพัฒนาซึ่งสามารถสรุปได้ดังนี้

- แผนยุทธศาสตร์การพัฒนา (พ.ศ.2554 – 2558)
แผนพัฒนาสามปี (พ.ศ. 2557-2559)

| ยุทธศาสตร์การพัฒนา | ปี 2557 | |
|---|-----------------------|--------------------|
| | โครงการ (เป้าหมาย) | ผลการ ดำเนินงาน |
| 1. ยุทธศาสตร์ด้านความมั่นคงปลอดภัยในชีวิตและทรัพย์สิน | 32 | 6 |
| 2. ยุทธศาสตร์โครงสร้างพื้นฐาน | 92 | 22 |
| 3. ยุทธศาสตร์การพัฒนาทรัพยากรและสิ่งแวดล้อม | 8 | - |
| 4. ยุทธศาสตร์การกีฬาและนันทนาการ | 6 | 3 |
| 5. ยุทธศาสตร์การพัฒนาด้านการศึกษา | 7 | 4 |
| 6. ยุทธศาสตร์ส่งเสริมศาสนาและวัฒนธรรม | 5 | 2 |
| 7. ยุทธศาสตร์การบริหารราชการให้มีประสิทธิภาพคุณภาพ | 61 | 34 |
| 8. ยุทธศาสตร์การพัฒนาด้านเศรษฐกิจ พาณิชยกรรม อุตสาหกรรม | - | - |
| 9. ยุทธศาสตร์การพัฒนาด้านสาธารณสุข | 15 | 5 |
| 10. ยุทธศาสตร์การพัฒนาด้านสวัสดิการสังคม | 10 | 3 |
| 11. ยุทธศาสตร์ด้านเกษตรกรรม | 8 | 1 |
| 12. ยุทธศาสตร์พัฒนาการท่องเที่ยวและบริการ | 3 | - |
| รวมทั้งสิ้น | 247 | 80 |
| คิดเป็นร้อยละของยุทธศาสตร์การพัฒนา | 32.39 | |

| ยุทธศาสตร์การพัฒนา | จำนวนโครงการ ปี 2557 | | |
|--|--------------------------|-----------------------------------|---------------------------------------|
| | ปรากฏอยู่ในแผนพัฒนาสามปี | บรรจุในเทศบาลัญญัติ (นำไปปฏิบัติ) | คิดเป็นร้อยละของโครงการที่ปรากฏในแผนฯ |
| 1. ยุทธศาสตร์ด้านความมั่นคงปลอดภัยในชีวิตและทรัพย์สิน | 32 | 9 | 3.65 |
| 2. ยุทธศาสตร์โครงสร้างพื้นฐาน | 92 | 21 | 8.51 |
| 3. ยุทธศาสตร์การพัฒนาทรัพยากรและสิ่งแวดล้อม | 8 | 2 | 0.81 |
| 4. ยุทธศาสตร์การกีฬาและนันทนาการ | 6 | 6 | 2.43 |
| 5. ยุทธศาสตร์การพัฒนาทางการศึกษา | 7 | 10 | 4.05 |
| 6. ยุทธศาสตร์ส่งเสริมศาสนาและวัฒนธรรม | 5 | 3 | 1.22 |
| 7. ยุทธศาสตร์การบริหารราชการให้มีประสิทธิภาพคุณภาพ | 61 | 38 | 15.39 |
| 8. ยุทธศาสตร์การพัฒนาด้านเศรษฐกิจ พาณิชยกรรมอุตสาหกรรม | - | - | - |
| 9. ยุทธศาสตร์การพัฒนาด้านสาธารณสุข | 15 | 6 | 2.43 |
| 10. ยุทธศาสตร์การพัฒนาด้านสวัสดิการสังคม | 10 | 3 | 1.22 |
| 11. ยุทธศาสตร์ด้านเกษตรกรรม | 8 | 2 | 0.81 |
| 12. ยุทธศาสตร์พัฒนาการท่องเที่ยวและบริการ | 3 | - | - |
| รวม | 247 | 100 | 40.49 |

➤ **แผนยุทธศาสตร์การพัฒนา (พ.ศ.2558 – 2562)**
แผนพัฒนาสามปี (พ.ศ. 2558-2560)

| ยุทธศาสตร์การพัฒนา | ปี 2558 | |
|---|--------------------|----------------|
| | โครงการ (เป้าหมาย) | ผลการดำเนินงาน |
| 1. ยุทธศาสตร์ด้านความมั่นคงปลอดภัยในชีวิตและทรัพย์สิน | 36 | 6 |
| 2. ยุทธศาสตร์การสานต่อแนวทางพระราชดำริ | 12 | 1 |
| 3. ยุทธศาสตร์ด้านโครงสร้างพื้นฐาน | 79 | 11 |
| 4. ยุทธศาสตร์ด้านการอนุรักษ์ทรัพยากรธรรมชาติและสิ่งแวดล้อม | 9 | 1 |
| 5. ยุทธศาสตร์ด้านการพัฒนาการท่องเที่ยว ศาสนา-วัฒนธรรม ประเพณี และกีฬา | 23 | 15 |
| 6. ยุทธศาสตร์ด้านการพัฒนาการศึกษา | 19 | 13 |
| 7. ยุทธศาสตร์ด้านการบริหารจัดการบ้านเมืองที่ดี | 46 | 21 |
| 8. ยุทธศาสตร์ด้านการพัฒนาสาธารณสุข | 18 | 5 |
| 9. ยุทธศาสตร์ด้านการพัฒนาสังคม | 20 | 5 |
| 10. ยุทธศาสตร์ด้านการพัฒนาการเกษตร | 8 | 0 |
| รวม | 268 | 78 |
| ร้อยละของผลสัมฤทธิ์ของการปฏิบัติตามแผน คิดเป็น | 29.11 | |

| ยุทธศาสตร์การพัฒนา | จำนวนโครงการ ปี 2558 | | |
|---|----------------------------------|--|---|
| | ปรากฏอยู่ใน แผนพัฒนา สามปี | บรรจุในเทศ บัญญัติ (นำไป ปฏิบัติ) | คิดเป็นร้อยละ ของโครงการที่ ปรากฏในแผนฯ |
| 1. ยุทธศาสตร์ด้านความมั่นคงปลอดภัยในชีวิตและทรัพย์สิน | 36 | 17 | 6.35 |
| 2. ยุทธศาสตร์การสานต่อแนวทางพระราชดำริ | 12 | 6 | 2.24 |
| 3. ยุทธศาสตร์ด้านโครงสร้างพื้นฐาน | 79 | 35 | 13.06 |
| 4. ยุทธศาสตร์ด้านการอนุรักษ์ทรัพยากรธรรมชาติและสิ่งแวดล้อม | 9 | 6 | 2.24 |
| 5. ยุทธศาสตร์ด้านการพัฒนาการท่องเที่ยว ศาสนา-วัฒนธรรม ประเพณี และกีฬา | 23 | 19 | 7.09 |
| 6. ยุทธศาสตร์ด้านการพัฒนาการศึกษา | 19 | 19 | 7.09 |
| 7. ยุทธศาสตร์ด้านการบริหารจัดการบ้านเมืองที่ดี | 46 | 43 | 16.05 |
| 8. ยุทธศาสตร์ด้านการพัฒนาสาธารณสุข | 18 | 7 | 2.62 |
| 9. ยุทธศาสตร์ด้านการพัฒนาสังคม | 20 | 8 | 2.99 |
| 10. ยุทธศาสตร์ด้านการพัฒนาการเกษตร | 8 | 1 | 0.38 |
| รวม | 268 | 161 | 60.08 |

➤ แผนยุทธศาสตร์การพัฒนา (พ.ศ.2558 – 2562)
แผนพัฒนาสามปี (พ.ศ. 2559-2561)

| ยุทธศาสตร์การพัฒนา | ปี 2559 | |
|---|-----------------------|--------------------|
| | โครงการ (เป้าหมาย) | ผลการ ดำเนินงาน |
| 1. ยุทธศาสตร์ด้านความมั่นคงปลอดภัยในชีวิตและทรัพย์สิน | 33 | 5 |
| 2. ยุทธศาสตร์การสานต่อแนวทางพระราชดำริ | 18 | 9 |
| 3. ยุทธศาสตร์ด้านโครงสร้างพื้นฐาน | 79 | 30 |
| 4. ยุทธศาสตร์ด้านการอนุรักษ์ทรัพยากรธรรมชาติและสิ่งแวดล้อม | 6 | 4 |
| 5. ยุทธศาสตร์ด้านการพัฒนาการท่องเที่ยว ศาสนา-วัฒนธรรม ประเพณี และกีฬา | 12 | 7 |
| 6. ยุทธศาสตร์ด้านการพัฒนาการศึกษา | 24 | 13 |
| 7. ยุทธศาสตร์ด้านการบริหารจัดการบ้านเมืองที่ดี | 115 | 70 |
| 8. ยุทธศาสตร์ด้านการพัฒนาสาธารณสุข | 17 | 3 |
| 9. ยุทธศาสตร์ด้านการพัฒนาสังคม | 22 | 5 |
| 10. ยุทธศาสตร์ด้านการพัฒนาการเกษตร | 4 | 1 |
| รวม | 330 | 147 |
| ร้อยละของผลสัมฤทธิ์ของการปฏิบัติตามแผน คิดเป็น | 44.55 | |

| ยุทธศาสตร์การพัฒนา | จำนวนโครงการ ปี 2559 | | |
|---|----------------------------------|--|---|
| | ปรากฏอยู่ใน แผนพัฒนา สามปี | บรรจุในเทศ บัญญัติ (นำไปปฏิบัติ) | คิดเป็นร้อยละ ของโครงการที่ ปรากฏในแผนฯ |
| 1. ยุทธศาสตร์ด้านความมั่นคงปลอดภัยในชีวิตและทรัพย์สิน | 33 | 9 | 2.73 |
| 2. ยุทธศาสตร์การสานต่อแนวทางพระราชดำริ | 18 | 12 | 3.64 |
| 3. ยุทธศาสตร์ด้านโครงสร้างพื้นฐาน | 79 | 34 | 10.31 |
| 4. ยุทธศาสตร์ด้านการอนุรักษ์ทรัพยากรธรรมชาติและสิ่งแวดล้อม | 6 | 6 | 1.82 |
| 5. ยุทธศาสตร์ด้านการพัฒนาการท่องเที่ยว ศาสนา-วัฒนธรรม ประเพณี และกีฬา | 12 | 10 | 3.03 |
| 6. ยุทธศาสตร์ด้านการพัฒนาการศึกษา | 24 | 16 | 4.85 |
| 7. ยุทธศาสตร์ด้านการบริหารจัดการบ้านเมืองที่ดี | 115 | 83 | 25.16 |
| 8. ยุทธศาสตร์ด้านการพัฒนาสาธารณสุข | 17 | 6 | 1.82 |
| 9. ยุทธศาสตร์ด้านการพัฒนาสังคม | 22 | 9 | 2.73 |
| 10. ยุทธศาสตร์ด้านการพัฒนาการเกษตร | 4 | 2 | 0.61 |
| รวม | 330 | 187 | 56.67 |

➤ แผนยุทธศาสตร์การพัฒนา (พ.ศ.2558 – 2562)
แผนพัฒนาสามปี (พ.ศ. 2560-2562)

| ยุทธศาสตร์การพัฒนา | ปี 2560 | |
|---|-----------------------|--------------------|
| | โครงการ (เป้าหมาย) | ผลการ ดำเนินงาน |
| 1. ยุทธศาสตร์ด้านความมั่นคงปลอดภัยในชีวิตและทรัพย์สิน | 28 | ระหว่างดำเนินการ |
| 2. ยุทธศาสตร์การสานต่อแนวทางพระราชดำริ | 3 | ระหว่างดำเนินการ |
| 3. ยุทธศาสตร์ด้านโครงสร้างพื้นฐาน | 47 | ระหว่างดำเนินการ |
| 4. ยุทธศาสตร์ด้านการอนุรักษ์ทรัพยากรธรรมชาติและสิ่งแวดล้อม | 7 | ระหว่างดำเนินการ |
| 5. ยุทธศาสตร์ด้านการพัฒนาการท่องเที่ยว ศาสนา-วัฒนธรรม ประเพณี และกีฬา | 10 | ระหว่างดำเนินการ |
| 6. ยุทธศาสตร์ด้านการพัฒนาการศึกษา | 13 | ระหว่างดำเนินการ |
| 7. ยุทธศาสตร์ด้านการบริหารจัดการบ้านเมืองที่ดี | 49 | ระหว่างดำเนินการ |
| 8. ยุทธศาสตร์ด้านการพัฒนาสาธารณสุข | 11 | ระหว่างดำเนินการ |
| 9. ยุทธศาสตร์ด้านการพัฒนาสังคม | 19 | ระหว่างดำเนินการ |
| 10. ยุทธศาสตร์ด้านการพัฒนาการเกษตร | 3 | ระหว่างดำเนินการ |
| รวม | 190 | ระหว่างดำเนินการ |
| ร้อยละของผลสัมฤทธิ์ของการปฏิบัติตามแผน คิดเป็น | ระหว่างดำเนินการ | |

| ยุทธศาสตร์การพัฒนา | จำนวนโครงการ ปี 2559 | | |
|---|----------------------------------|--|---|
| | ปรากฏอยู่ใน แผนพัฒนา สามปี | บรรจุในเทศ บัญญัติ (นำไปปฏิบัติ) | คิดเป็นร้อยละ ของโครงการที่ ปรากฏในแผนฯ |
| 1. ยุทธศาสตร์ด้านความมั่นคงปลอดภัยในชีวิตและทรัพย์สิน | 28 | 24 | 12.63 |
| 2. ยุทธศาสตร์การสานต่อแนวทางพระราชดำริ | 3 | 3 | 1.58 |
| 3. ยุทธศาสตร์ด้านโครงสร้างพื้นฐาน | 47 | 18 | 9.47 |
| 4. ยุทธศาสตร์ด้านการอนุรักษ์ทรัพยากรธรรมชาติและสิ่งแวดล้อม | 7 | 5 | 2.63 |
| 5. ยุทธศาสตร์ด้านการพัฒนาการท่องเที่ยว ศาสนา-วัฒนธรรม ประเพณี และกีฬา | 10 | 8 | 4.21 |
| 6. ยุทธศาสตร์ด้านการพัฒนาการศึกษา | 13 | 12 | 6.32 |
| 7. ยุทธศาสตร์ด้านการบริหารจัดการบ้านเมืองที่ดี | 49 | 39 | 20.53 |
| 8. ยุทธศาสตร์ด้านการพัฒนาสาธารณสุข | 11 | 6 | 3.16 |
| 9. ยุทธศาสตร์ด้านการพัฒนาสังคม | 19 | 14 | 7.37 |
| 10. ยุทธศาสตร์ด้านการพัฒนาการเกษตร | 3 | 3 | 1.58 |
| รวม | 190 | 132 | 69.47 |

| ผลการดำเนินงาน (ตารางเปรียบเทียบ ปีงบประมาณ 2557 กับ 2558) | | | | | | | | |
|---|---------------------------|-------------------------|------------------------|--------------------------|---------------------------|-------------------------|------------------------|--------------------------|
| การดำเนินงาน | แผนพัฒนา สามปี 2557 | แผนการดำเนินงาน 2557 | เทศ บัญญัติ 2557 | ดำเนิน การ ได้จริง | แผนพัฒนา สามปี 2558 | แผนการดำเนินงาน 2558 | เทศ บัญญัติ 2558 | ดำเนิน การ ได้จริง |
| จำนวนโครงการ | 247 | 100 | 100 | 80 | 268 | 161 | 161 | 78 |
| ร้อยละ | 100 | 40.49 | 40.49 | 32.39 | 100 | 60.08 | 60.08 | 29.11 |

| ผลการดำเนินงาน (ตารางเปรียบเทียบ ปีงบประมาณ 2558 กับ 2559) | | | | | | | | |
|---|---------------------------|-------------------------|------------------------|--------------------------|---------------------------|-------------------------|------------------------|--------------------------|
| การดำเนินงาน | แผนพัฒนา สามปี 2558 | แผนการดำเนินงาน 2558 | เทศ บัญญัติ 2558 | ดำเนิน การ ได้จริง | แผนพัฒนา สามปี 2559 | แผนการดำเนินงาน 2559 | เทศ บัญญัติ 2559 | ดำเนิน การ ได้จริง |
| จำนวนโครงการ | 268 | 161 | 161 | 78 | 330 | 187 | 187 | 147 |
| ร้อยละ | 100 | 60.08 | 60.08 | 29.11 | 100 | 56.67 | 56.67 | 44.55 |

สำหรับในปีงบประมาณ พ.ศ. 2560 เทศบาลได้ดำเนินการตั้งงบประมาณ ตามแผนพัฒนา
ดังนี้

| ผลการดำเนินงาน (ตารางเปรียบเทียบ งบประมาณ 2559 กับ 2560) | | | | | | | | |
|---|---------------------------|-------------------------|------------------------|--------------------------|---------------------------|-------------------------|------------------------|--------------------------|
| การดำเนินงาน | แผนพัฒนา สามปี 2559 | แผนการดำเนินงาน 2559 | เทศ บัญญัติ 2559 | ดำเนิน การ ได้จริง | แผนพัฒนา สามปี 2560 | แผนการดำเนินงาน 2560 | เทศ บัญญัติ 2560 | ดำเนิน การ ได้จริง |
| จำนวน โครงการ | 330 | 187 | 187 | 147 | 190 | 132 | 132 | ระหว่าง ดำเนินการ |
| ร้อยละ | 100 | 56.67 | 56.67 | 44.55 | 100 | 69.47 | 69.47 | |

1.2 การประเมินผลการนำแผนพัฒนาท้องถิ่นไปปฏิบัติในเชิงปริมาณและเชิงคุณภาพ

ตามที่เทศบาลตำบลปรุใหญ่ ได้ดำเนินการจัดทำแผนพัฒนาขึ้นมาเพื่อใช้เป็นเครื่องมือในการพัฒนาเทศบาลให้บรรลุเป้าหมายที่วางไว้ เกิดประสิทธิภาพประสิทธิผลสูงสุดในการแก้ไขปัญหาให้กับประชาชน ในการจัดทำแผนพัฒนานั้นจะต้องมีการติดตามและประเมินแผนพัฒนา ตามระเบียบกระทรวงมหาดไทย ว่าด้วยการจัดทำแผนขององค์กรปกครองส่วนท้องถิ่น พ.ศ. 2548 หมวด 6 ข้อ 29 และระเบียบกระทรวงมหาดไทย ว่าด้วยการจัดทำแผนขององค์กรปกครองส่วนท้องถิ่น (ฉบับที่ 2) พ.ศ.2559 ข้อ 13 โดยคณะกรรมการติดตามและประเมินแผนพัฒนาเป็นผู้ดำเนินการติดตามและประเมินผลแผนพัฒนา ซึ่งคณะกรรมการจะต้องดำเนินการกำหนดแนวทาง วิธีการในการติดตามและประเมินผลแผนพัฒนา ดำเนินการติดตามและประเมินผลแผนพัฒนา รายงานผลและเสนอความเห็นซึ่งได้จากการติดตามและประเมินผลแผนพัฒนาต่อผู้บริหารท้องถิ่น เพื่อให้ผู้บริหารท้องถิ่นเสนอต่อสภาท้องถิ่น และคณะกรรมการพัฒนาท้องถิ่น พร้อมทั้งประกาศผลการติดตามและประเมินผลแผนพัฒนาให้ประชาชนในท้องถิ่นทราบในที่เปิดเผยภายในสิบห้าวันนับแต่วันรายงานผล และเสนอความเห็นดังกล่าวและต้องปิดประกาศไว้เป็นระยะเวลาไม่น้อยกว่าสามสิบวัน โดยอย่างน้อยปีละสองครั้ง ภายในเดือนเมษายน และภายในเดือนตุลาคมของทุกปี

ซึ่งแผนพัฒนาของเทศบาลสามารถนำไปปฏิบัติในเชิงปริมาณและเชิงคุณภาพได้ดังนี้

(1) เชิงปริมาณ

➤ งบประมาณ พ.ศ. 2557

แผนยุทธศาสตร์การพัฒนา (พ.ศ. 2554 – 2558)

แผนพัฒนาสามปี (พ.ศ. 2557 – 2559)

โครงการที่บรรจุในแผน จำนวน 247 โครงการ

สามารถดำเนินการได้ จำนวน 80 โครงการ

คิดเป็นร้อยละ 32.39

ผลการดำเนินงานตามแผนพัฒนา ปี 2557 รวม 12 ยุทธศาสตร์ จำนวนโครงการตามแผน มีทั้งสิ้น 247 โครงการ จำนวนโครงการที่นำมาตั้งงบประมาณ จำนวน 100 โครงการ ประกอบด้วย จำนวนโครงการที่แล้วเสร็จ จำนวน 80 โครงการ คิดเป็น 32.39% โครงการที่ยังไม่ได้ดำเนินการ จำนวน 167 โครงการ ซึ่งคิดเป็น 67.61% ซึ่งตามผลการดำเนินงานดังกล่าว แสดงว่าการดำเนินการตามแผนยังไม่มีประสิทธิภาพเท่าที่ควร

➤ **ปีงบประมาณ พ.ศ. 2558**

แผนยุทธศาสตร์การพัฒนา (พ.ศ. 2558 – 2562)

แผนพัฒนาสามปี (พ.ศ. 2558 – 2560)

โครงการที่บรรจุในแผน จำนวน 268 โครงการ

สามารถดำเนินการได้ จำนวน 78 โครงการ

คิดเป็นร้อยละ 29.11

ผลการดำเนินงานตามแผนพัฒนา ปี 2558 รวม 10 ยุทธศาสตร์ จำนวนโครงการตามแผน มีทั้งสิ้น 268 โครงการ จำนวนโครงการที่นำมาตั้งงบประมาณ จำนวน 161 โครงการ ประกอบด้วย จำนวนโครงการที่แล้วเสร็จ จำนวน 78 โครงการ คิดเป็น 29.11 % ซึ่งตามผลการดำเนินงานดังกล่าว แสดงให้เห็นว่าการดำเนินการตามแผนยังไม่มีประสิทธิภาพเท่าที่ควร เนื่องจากจำนวนโครงการในแผนมีมากเกินไป และโครงการที่นำมาจัดตั้งงบประมาณไม่สามารถดำเนินการได้

➤ **ปีงบประมาณ พ.ศ. 2559**

แผนยุทธศาสตร์การพัฒนา (พ.ศ. 2558 – 2562)

แผนพัฒนาสามปี (พ.ศ. 2559 – 2561)

โครงการที่บรรจุในแผน จำนวน 330 โครงการ

สามารถดำเนินการได้ จำนวน 147 โครงการ

คิดเป็นร้อยละ 44.55

ผลการดำเนินงานตามแผนพัฒนา ปี 2559 รวม 10 ยุทธศาสตร์ จำนวนโครงการตามแผน มีทั้งสิ้น 330 โครงการ จำนวนโครงการที่นำมาตั้งงบประมาณ จำนวน 187 โครงการ จำนวนโครงการที่ดำเนินการ จำนวน 147 โครงการ คิดเป็น 44.55% ซึ่งตามผลการดำเนินงานดังกล่าว แสดงให้เห็นว่าการดำเนินการตามแผนยังไม่มีประสิทธิภาพเท่าที่ควร เนื่องจากจำนวนโครงการในแผนมีมากเกินไป และโครงการที่นำมาจัดตั้งงบประมาณไม่สามารถดำเนินการได้

➤ **ปีงบประมาณ พ.ศ. 2560**

แผนยุทธศาสตร์การพัฒนา (พ.ศ. 2558 – 2562)

แผนพัฒนาสามปี (พ.ศ. 2560 – 2562)

โครงการที่บรรจุในแผน จำนวน 190 โครงการ

คาดว่าจะสามารถดำเนินการได้ จำนวน 132 โครงการ

คิดเป็นร้อยละ 69.47

เทศบาลจะดำเนินงานได้ตามวัตถุประสงค์มากกว่าร้อยละ 95 ขึ้นไปของแผนและสามารถดำเนินการได้ในอัตราที่เพิ่มขึ้นเมื่อเปรียบเทียบกับปีงบประมาณที่ผ่านมา

(2) เชิงคุณภาพ

เทศบาลตำบลปทุมใหญ่ ได้ดำเนินการเพื่อให้เกิดประสิทธิภาพ ประสิทธิผลสูงสุดต่อประชาชนโดยได้มีการประเมินความพึงพอใจ ซึ่งการประเมินความพึงพอใจทำให้ทราบถึงผลเชิงคุณภาพในการดำเนินงานของเทศบาลในภาพรวม ซึ่งเทศบาลได้ดำเนินการประเมินความพึงพอใจสรุปได้ดังนี้

➤ ปิงบประมาณ พ.ศ. 2557

การประเมินความพึงพอใจของประชาชนที่มีต่อผลการดำเนินงานโครงการ/กิจกรรมของเทศบาลตำบลปทุมใหญ่ โดยการสุ่มจากกลุ่มตัวอย่างจำนวน 200 ตัวอย่าง ระดับความพึงพอใจต่อผลการดำเนินงานขององค์กรปกครองส่วนท้องถิ่น ในภาพรวม สรุปได้ดังนี้

- ระดับความพึงพอใจ พอใจมาก คิดเป็นร้อยละ 13.89
- ระดับความพึงพอใจ พอใจ คิดเป็นร้อยละ 71.06
- ระดับความพึงพอใจ ไม่พอใจ คิดเป็นร้อยละ 15.06

ความพึงพอใจต่อผลการดำเนินงานในแต่ละยุทธศาสตร์

(คะแนนเต็ม 10 คะแนน) สรุปได้ดังนี้

| | | | |
|---|------------------|------|-------|
| 1. ยุทธศาสตร์ด้านความมั่นคงปลอดภัยในชีวิตและทรัพย์สิน | คะแนนความพึงพอใจ | 7.13 | คะแนน |
| 2. ยุทธศาสตร์โครงสร้างพื้นฐาน | คะแนนความพึงพอใจ | 6.96 | คะแนน |
| 3. ยุทธศาสตร์การพัฒนาทรัพยากรและสิ่งแวดล้อม | คะแนนความพึงพอใจ | 7.05 | คะแนน |
| 4. ยุทธศาสตร์การกีฬาและนันทนาการ | คะแนนความพึงพอใจ | 7.12 | คะแนน |
| 5. ยุทธศาสตร์การพัฒนาด้านการศึกษา | คะแนนความพึงพอใจ | 7.24 | คะแนน |
| 6. ยุทธศาสตร์ส่งเสริมศาสนาและวัฒนธรรม | คะแนนความพึงพอใจ | 7.28 | คะแนน |
| 7. ยุทธศาสตร์การบริหารราชการให้มีประสิทธิภาพคุณภาพ | คะแนนความพึงพอใจ | 6.91 | คะแนน |
| 8. ยุทธศาสตร์พัฒนาการท่องเที่ยวและบริการ | คะแนนความพึงพอใจ | - | คะแนน |
| 9. ยุทธศาสตร์การพัฒนาด้านสาธารณสุข | คะแนนความพึงพอใจ | 7.14 | คะแนน |
| 10. ยุทธศาสตร์การพัฒนาด้านสวัสดิการสังคม | คะแนนความพึงพอใจ | 6.88 | คะแนน |
| 11. ยุทธศาสตร์ด้านเกษตรกรรม | คะแนนความพึงพอใจ | 7.31 | คะแนน |
| 12. ยุทธศาสตร์การพัฒนาด้านเศรษฐกิจ พาณิชยกรรม อุตสาหกรรม | คะแนนความพึงพอใจ | 6.64 | คะแนน |

สรุปคะแนนความพึงพอใจต่อผลการดำเนินงานตามยุทธศาสตร์ 6.5 คะแนน

➤ ปิงบประมาณ พ.ศ. 2558

การประเมินความพึงพอใจของประชาชนที่มีต่อผลการดำเนินงานโครงการ/กิจกรรมของเทศบาลตำบลปทุมใหญ่ โดยการแจกแบบสำรวจความพึงพอใจของประชาชนต่อการดำเนินงานขององค์กรปกครองส่วนท้องถิ่น จากกลุ่มตัวอย่างจำนวน 288 คน ระดับความพึงพอใจต่อผลการดำเนินงานขององค์กรปกครองส่วนท้องถิ่นในภาพรวม สรุปได้ดังนี้

- ระดับความพึงพอใจ พอใจมาก คิดเป็นร้อยละ 22.42
- ระดับความพึงพอใจ พอใจ คิดเป็นร้อยละ 62.27
- ระดับความพึงพอใจ ไม่พอใจ คิดเป็นร้อยละ 15.32

**ความพึงพอใจต่อผลการดำเนินงานในแต่ละยุทธศาสตร์
(คะแนนเต็ม 10 คะแนน) สรุปได้ดังนี้**

| | | |
|--|------------------|-------------|
| 1.ยุทธศาสตร์ด้านการรักษาความปลอดภัยในชีวิตและทรัพย์สิน | คะแนนความพึงพอใจ | 6.64 |
| 2.ยุทธศาสตร์การสานต่อแนวทางพระราชดำริ | คะแนนความพึงพอใจ | 6.65 |
| 3.ยุทธศาสตร์ด้านการพัฒนาโครงสร้างพื้นฐาน | คะแนนความพึงพอใจ | 6.52 |
| 4.ยุทธศาสตร์ด้านการอนุรักษ์ทรัพยากรธรรมชาติและสิ่งแวดล้อม | คะแนนความพึงพอใจ | 6.60 |
| 5.ยุทธศาสตร์ด้านการพัฒนาการท่องเที่ยว ศาสนา-วัฒนธรรม ประเพณี และกีฬา | คะแนนความพึงพอใจ | 6.66 |
| 6.ยุทธศาสตร์ด้านการพัฒนาการศึกษา | คะแนนความพึงพอใจ | 6.66 |
| 7.ยุทธศาสตร์ด้านการบริหารจัดการบ้านเมืองที่ดี | คะแนนความพึงพอใจ | 6.53 |
| 8.ยุทธศาสตร์ด้านการพัฒนาสาธารณสุข | คะแนนความพึงพอใจ | 6.74 |
| 9.ยุทธศาสตร์ด้านการพัฒนาสังคม | คะแนนความพึงพอใจ | 6.74 |
| 10.ยุทธศาสตร์ด้านการพัฒนาการเกษตร | คะแนนความพึงพอใจ | 6.41 |
| คะแนนความพึงพอใจเฉลี่ย | | 6.62 |

สรุปคะแนนความพึงพอใจต่อผลการดำเนินงานในแต่ละยุทธศาสตร์เฉลี่ย 6.62

➤ **ปีงบประมาณ พ.ศ. 2559**

การประเมินความพึงพอใจของประชาชนที่มีต่อผลการดำเนินงานโครงการ/กิจกรรมของเทศบาลตำบลปทุมใหญ่ โดยการแจกแบบสำรวจความพึงพอใจของประชาชนต่อการดำเนินงานขององค์กรปกครองส่วนท้องถิ่น จากกลุ่มตัวอย่างจำนวน 150 คน ระดับความพึงพอใจต่อผลการดำเนินงานขององค์กรปกครองส่วนท้องถิ่นในภาพรวม สรุปได้ดังนี้

- ระดับความพึงพอใจ พอใจมาก คิดเป็นร้อยละ 31.70
- ระดับความพึงพอใจ พอใจ คิดเป็นร้อยละ 64.60
- ระดับความพึงพอใจ ไม่พอใจ คิดเป็นร้อยละ 3.70

**ความพึงพอใจต่อผลการดำเนินงานในแต่ละยุทธศาสตร์
(คะแนนเต็ม 10 คะแนน) สรุปได้ดังนี้**

| | | |
|--|------------------|-------------|
| 1.ยุทธศาสตร์ด้านการรักษาความปลอดภัยในชีวิตและทรัพย์สิน | คะแนนความพึงพอใจ | 7.22 |
| 2.ยุทธศาสตร์การสานต่อแนวทางพระราชดำริ | คะแนนความพึงพอใจ | 7.23 |
| 3.ยุทธศาสตร์ด้านการพัฒนาโครงสร้างพื้นฐาน | คะแนนความพึงพอใจ | 6.97 |
| 4.ยุทธศาสตร์ด้านการอนุรักษ์ทรัพยากรธรรมชาติและสิ่งแวดล้อม | คะแนนความพึงพอใจ | 7.17 |
| 5.ยุทธศาสตร์ด้านการพัฒนาการท่องเที่ยว ศาสนา-วัฒนธรรม ประเพณี และกีฬา | คะแนนความพึงพอใจ | 7.31 |
| 6.ยุทธศาสตร์ด้านการพัฒนาการศึกษา | คะแนนความพึงพอใจ | 7.12 |
| 7.ยุทธศาสตร์ด้านการบริหารจัดการบ้านเมืองที่ดี | คะแนนความพึงพอใจ | 7.13 |
| 8.ยุทธศาสตร์ด้านการพัฒนาสาธารณสุข | คะแนนความพึงพอใจ | 7.10 |
| 9.ยุทธศาสตร์ด้านการพัฒนาสังคม | คะแนนความพึงพอใจ | 7.30 |
| 10.ยุทธศาสตร์ด้านการพัฒนาการเกษตร | คะแนนความพึงพอใจ | 7.25 |
| คะแนนความพึงพอใจเฉลี่ย | | 7.18 |

สรุปคะแนนความพึงพอใจต่อผลการดำเนินงานในแต่ละยุทธศาสตร์เฉลี่ย 7.18

➤ ปิงบประมาณ พ.ศ. 2560

คาดว่าจะสามารถทำให้ประชาชนเกิดความพึงพอใจมาก ร้อยละ 70 ขึ้นไป

2. ผลที่ได้รับจากการดำเนินงานในปิงบประมาณ พ.ศ. 2557 – 2560

2.1 ผลที่ได้รับหรือผลที่สำคัญ

ตามที่เทศบาลตำบลปฐุใหญ่ ได้ดำเนินงานต่างๆ ตั้งแต่มีงบประมาณ พ.ศ. 2557 – 2560 เพื่อแก้ไขปัญหาให้กับประชาชน และพัฒนาองค์กรให้เกิดความมั่นคงในการพัฒนาเพื่อให้ความเป็นอยู่ของประชาชนดีขึ้น ซึ่งผลจากการดำเนินงานของเทศบาลนั้น ผลที่ได้รับมีดังนี้

1. ประชาชนมีน้ำประปาใช้ครบทุกครัวเรือน
 2. ประชาชนมีไฟฟ้าใช้ครบทุกครัวเรือน
 3. ประชาชนมีระบบสาธารณสุขปกเอบุค ได้แก่ ถนน ท่อระบายน้ำ ไฟฟ้า ที่ได้มาตรฐาน
 4. ไม่มีการเกิดอาชญากรรมในพื้นที่
 5. เด็กได้รับการศึกษาครบทุกคน
 6. ผู้สูงอายุ ผู้พิการ ผู้ป่วยเอดส์ ได้รับเงินช่วยเหลือเบี้ยยังชีพทุกคน
 7. ประชาชนผู้ด้อยโอกาสได้รับความช่วยเหลือในเรื่องที่อยู่อาศัยที่มั่นคงแข็งแรง
 8. ประชาชนได้รับความช่วยเหลือจากเหตุสาธารณภัย
 9. ปัญหาโรคไข้เลือดออกลดลง
 10. ชยะในชุมชนมีวิธีการจัดการที่ถูกต้อง
 11. ประชาชนได้รับความรู้เกี่ยวกับการสาธารณสุข
 12. ประชาชนได้รับความรู้เกี่ยวกับการป้องกันและบรรเทาสาธารณภัย
 13. ประชาชนได้มีส่วนร่วมในการดำเนินงานต่างๆ ของเทศบาล
 14. ประชาชนได้รับบริการจากงานบริการต่างๆ ของเทศบาลด้วยความสะดวก
 15. เด็ก เยาวชน ผู้สูงอายุ และประชาชนมีคุณภาพชีวิตที่ดีและมีสุขภาพร่างกายแข็งแรง
- สำหรับในปิงบประมาณ พ.ศ. 2560 ผลที่คาดว่าจะได้รับเพิ่มขึ้น มีดังนี้
1. ประชาชนในเขตตำบลปฐุใหญ่มีถนนที่มีคุณภาพดีขึ้นสำหรับการสัญจรไปมาครอบคลุมทุกพื้นที่
 2. ประชาชนได้รับการฝึกอบรม ส่งเสริมอาชีพ เพื่อนำไปประกอบอาชีพเพิ่มรายได้ให้กับครัวเรือน
 3. ชุมชนในเขตเทศบาลมีระบบระบายน้ำที่ดีและมีประสิทธิภาพ ไม่เกิดปัญหาน้ำท่วมขัง น้ำระบายไม่ทัน
 4. การกำจัดขยะมีประสิทธิภาพมากขึ้น และปริมาณขยะลดลง
 5. ผู้สูงอายุได้รับการส่งเสริม พัฒนาให้มีคุณภาพชีวิตที่ดี

2.2 ผลกระทบ

ในการดำเนินงานของเทศบาลปิงบประมาณ พ.ศ. 2557 – 2559 สามารถดำเนินการได้ตามที่ประชาชนต้องการเฉลี่ย 3 ปี คิดเป็นร้อยละ 35.35 ซึ่งการดำเนินงานนั้นก็สามารถส่งผลกระทบต่อชุมชนในเขตเทศบาล ดังนี้

1. การก่อสร้างถนนเพิ่มขึ้นในเขตเทศบาล ทำให้การระบายน้ำได้เข้าเกิดน้ำท่วมขังในบางจุดทำให้เทศบาลต้องเร่งก่อสร้างรางระบายน้ำเพิ่มขึ้นเพื่อแก้ไขปัญหาดังกล่าว

2. การพัฒนาและการขยายตัวทางเศรษฐกิจ ส่งผลให้เกิดเป็นชุมชนแออัด ก่อให้เกิดโรคระบาด เช่น ไข้เลือดออก โรคมือ เท้า ปาก และปัญหาการจราจรติดขัด

3. การเจริญเติบโตของจำนวนประชากรมีแนวโน้มเพิ่มขึ้นทุกปี แต่หน่วยบริการด้านสาธารณสุขมีไม่เพียงพอต่อความต้องการ ทำให้ไม่ได้รับความสะดวกในการใช้บริการ

4. ความเจริญในการขยายตัวของเมืองเพิ่มมากขึ้น ทำให้การก่อสร้างทางระบายน้ำเกิดปัญหาในการหาที่ระบายน้ำทิ้งและปัญหาสิ่งปลูกสร้างปิดกั้นทางน้ำ น้ำไม่มีทางระบายและเกิดการท่วมขังระบายไม่ทันในช่วงฤดูฝน

3. สรุปปัญหาอุปสรรคการดำเนินงานที่ผ่านมาและแนวทางการแก้ไข ปีงบประมาณ พ.ศ. 2557 – 2559

➤ ปีงบประมาณ พ.ศ. 2557

ปัญหา

- 1) เจ้าหน้าที่ยังขาดความรู้ความเข้าใจในเรื่องของระเบียบ กฎหมาย เท่าที่ควร
- 2) เครื่องมือ เครื่องใช้ เทคโนโลยีในการทำงานมีไม่เพียงพอ
- 3) ชุมชนในเขตเทศบาลมีปัญหาที่จะต้องแก้ไขอยู่เป็นจำนวนมาก
- 4) ประชาชนมีความต้องการซึ่งความต้องการดังกล่าวมีเป็นจำนวนมาก
- 5) ประชาชนยังไม่เข้าใจขอบเขตอำนาจหน้าที่ของเทศบาลที่จะสามารถดำเนินการได้

อุปสรรค

- 1) การขาดความรู้เรื่องระเบียบ กฎหมาย อีกทั้ง เครื่องมือ เครื่องใช้ เทคโนโลยีในการทำงานมีไม่เพียงพอ ทำให้เกิดอุปสรรคในการดำเนินงานเป็นอย่างยิ่ง
- 2) เทศบาลมีงบประมาณไม่เพียงพอต่อการดำเนินงานแก้ไขปัญหาของประชาชน
- 3) เทศบาลสามารถดำเนินการได้เฉพาะตามอำนาจหน้าที่

แนวทางการแก้ไข

(1) การดำเนินงานของเทศบาล

- 1) การจัดทำแผนพัฒนาสามปีควรพิจารณาใช้แผนยุทธศาสตร์การพัฒนามาเป็นกรอบในการจัดทำแผนพัฒนาสามปี และทุกภาคส่วนควรให้ความสำคัญในการจัดทำแผนพัฒนาท้องถิ่น
- 2) การดำเนินงานของเทศบาลควรจะเป็นไปตามแผนพัฒนาสามปี กล่าวคือควรพิจารณาโครงการ/กิจกรรม ที่บรรจุในแผนพัฒนาสามปีมาพิจารณาดำเนินการ
- 3) ไม่ควรบรรจุโครงการ/กิจกรรม ที่ไม่อยู่ในอำนาจหน้าที่ ในแผนพัฒนาสามปี
- 4) ควรพิจารณาโครงการ/กิจกรรม ที่สามารถดำเนินการได้ในปีงบประมาณนั้น
- 5) ควรพิจารณาดำเนินงานโครงการ/กิจกรรมที่ประชาชนได้รับความเดือดร้อนมากที่สุด เช่น การแก้ไขปัญหาเรื่องน้ำประปา
- 6) จัดส่งบุคลากรเข้ารับการฝึกอบรม พัฒนาทักษะ เสริมสร้างความรู้ในการปฏิบัติงานอย่างต่อเนื่อง
- 7) จัดตั้งงบประมาณในการจัดหาครุภัณฑ์สำนักงานอย่างเพียงพอ

(2) การบริการประชาชน

- 1) ควรจัดให้มีสถานที่ในการให้บริการประชาชนอย่างพอเพียง เช่น มีจุดบริการและเก้าอี้เพียงพอ สะดวก สะอาด และมีเจ้าหน้าที่คอยให้คำแนะนำ
- 2) ควรพิจารณาจัดบริการประชาชนในเชิงรุกมากขึ้น เพื่อให้ประชาชนได้รับความสะดวก รวดเร็วและถูกต้อง ในการบริการของเทศบาล
- 3) เจ้าหน้าที่เทศบาลควรยิ้มแย้ม แจ่มใส และพูดจาสุภาพต่อประชาชน

- 4) ควรสร้างความสัมพันธ์ระหว่างเทศบาลกับประชาชน เพื่อให้เกิดความเข้าใจ
- 5) ควรสร้างภาพลักษณ์ที่ดีให้เกิดขึ้นกับเทศบาล

➤ **ปีงบประมาณ พ.ศ. 2558**

ปัญหา

- 1) การจัดทำแผนพัฒนาสามปีควรพิจารณาใช้แผนยุทธศาสตร์การพัฒนามาเป็นกรอบในการจัดทำแผนพัฒนาสามปี และทุกภาคส่วนควรให้ความสำคัญในการจัดทำแผนพัฒนาท้องถิ่น
- 2) เทศบาลไม่สามารถบรรจุโครงการ/กิจกรรมในเทศบัญญัติงบประมาณรายจ่ายได้ครบทุกโครงการ/กิจกรรมและครอบคลุมทุกยุทธศาสตร์การพัฒนา
- 3) เทศบาลไม่สามารถดำเนินการได้ครบทุกโครงการ/กิจกรรมที่ตั้งไว้ในเทศบัญญัติงบประมาณรายจ่าย

อุปสรรค

- 1) เทศบาลตำบลปรุใหญ่มีงบประมาณไม่เพียงพอต่อการดำเนินงานแก้ไขปัญหาและความต้องการของประชาชนในชุมชนได้ทั้งหมด
- 2) เทศบาลตั้งงบประมาณในการดำเนินการตามภารกิจแต่ละด้านบางรายการยังไม่เพียงพอและบางรายการมากเกินไป ทำให้ต้องโอนเพิ่ม โอนลด และตั้งจ่ายรายการใหม่

แนวทางการแก้ไข

(1) การดำเนินงานของเทศบาล

- 1) การจัดทำแผนพัฒนาสามปีควรพิจารณาใช้แผนยุทธศาสตร์การพัฒนามาเป็นกรอบในการจัดทำแผนพัฒนาสามปี และทุกภาคส่วนควรให้ความสำคัญในการจัดทำแผนพัฒนาท้องถิ่น
- 2) การจัดทำแผนพัฒนาสามปีควรพิจารณางบประมาณและคำนึงถึงสถานะการคลังในการพิจารณาโครงการ/กิจกรรม ที่จะบรรจุในแผนพัฒนาสามปี
- 3) ควรเร่งรัดให้มีการดำเนินโครงการ/กิจกรรม ที่ตั้งในเทศบัญญัติงบประมาณรายจ่ายให้สามารถดำเนินการได้ในปีงบประมาณนั้น
- 4) เทศบาลควรพิจารณาตั้งงบประมาณให้เพียงพอและเหมาะสมกับกับภารกิจแต่ละด้านที่จะต้องดำเนินการ ซึ่งจะช่วยลดปัญหาในการโอนเพิ่ม โอนลด โอนตั้งจ่ายรายการใหม่
- 5) ควรพิจารณาดำเนินงานโครงการ/กิจกรรมที่ประชาชนได้รับความเดือดร้อนมากที่สุด เช่น การแก้ไขปัญหาระบบน้ำประปา การขาดแคลนน้ำในการอุปโภค-บริโภค และปัญหาваตภัยและอุทกภัยที่เกิดขึ้นเป็นประจำทุกปี

(2) การบริการประชาชน

- 1) ควรจัดให้มีสถานที่ในการให้บริการประชาชนอย่างพอเพียง เช่น มีจุดบริการและเก้าอี้เพียงพอ สะดวก สะอาด และมีเจ้าหน้าที่คอยให้คำแนะนำ
- 2) ควรพิจารณาจัดบริการประชาชนในเชิงรุกมากขึ้น เพื่อให้ประชาชนได้รับความสะดวก รวดเร็วและถูกต้อง ในการบริการของเทศบาล
- 3) เจ้าหน้าที่เทศบาลควรยิ้มแย้ม แจ่มใส และพูดจาสุภาพต่อประชาชน
- 4) ควรสร้างความสัมพันธ์ระหว่างเทศบาลกับประชาชน เพื่อให้เกิดความเข้าใจ
- 5) ควรสร้างภาพลักษณ์ที่ดีให้เกิดขึ้นกับเทศบาล

➤ **ปีงบประมาณ พ.ศ. 2559**

ปัญหา

- 1) เทศบาลตำบลปรุใหญ่ ได้รับการจัดสรรงบประมาณรายรับบางประเภทและเงินอุดหนุนทั่วไปจากรัฐบาลน้อยกว่าปีที่ผ่านมา ซึ่งไม่ได้รับตามที่ตั้งประมาณการรายรับไว้ในงบประมาณรายจ่ายประจำปี ทำให้ไม่สามารถดำเนินการโครงการได้ทั้งหมด
- 2) เครื่องมือ เครื่องใช้ เทคโนโลยีในการทำงานยังมีไม่เพียงพอต่อการดำเนินการ
- 3) ชุมชนในเขตเทศบาลมีปัญหาที่จะต้องแก้ไขอยู่เป็นจำนวนมาก
- 4) ประชาชนมีความต้องการซึ่งความต้องการดังกล่าวมีเป็นจำนวนมาก

อุปสรรค

- 1) อำนาจหน้าที่มีข้อจำกัดทำให้ไม่สามารถดำเนินการได้

แนวทางการแก้ไข

(1) การดำเนินงานของเทศบาล

- 1) การจัดทำแผนพัฒนาสามปีควรพิจารณาใช้แผนยุทธศาสตร์การพัฒนามาเป็นกรอบในการจัดทำแผนพัฒนาสามปี และทุกภาคส่วนควรให้ความสำคัญในการจัดทำแผนพัฒนาท้องถิ่น
- 2) การจัดทำแผนพัฒนาสามปีควรพิจารณางบประมาณและคำนึงถึงสถานะการคลังในการพิจารณาโครงการ/กิจกรรม ที่จะบรรจุในแผนพัฒนาสามปี
- 3) ควรเร่งรัดให้มีการดำเนินโครงการ/กิจกรรม ที่ตั้งในเทศบัญญัติงบประมาณรายจ่ายให้สามารถดำเนินการได้ในปีงบประมาณนั้น
- 4) เทศบาลควรพิจารณาตั้งงบประมาณให้เพียงพอและเหมาะสมกับกับภารกิจแต่ละด้านที่จะต้องดำเนินการ ซึ่งจะช่วยลดปัญหาในการโอนเพิ่ม โอนลด โอนตั้งจ่ายรายการใหม่
- 5) จัดตั้งงบประมาณในการจัดหาครุภัณฑ์สำนักงานอย่างเพียงพอ

(2) การบริการประชาชน

- 1) ควรปรับปรุงระบบท่อระบายน้ำ แก้ไขปัญหาขยะไม่ให้ส่งกลิ่นเหม็น และการบริหารจัดการในการจัดเก็บขยะมูลฝอยให้มีประสิทธิภาพ
- 2) ควรปรับสถานที่ในการให้บริการประชาชนอย่างพอเพียง เช่น มีจุดบริการและเก้าอี้ให้เพียงพอ สะดวก สะอาด และมีเจ้าหน้าที่คอยให้คำแนะนำ
- 3) เทศบาลควรจัดประชาสัมพันธ์ข่าวสารต่างๆ ผ่านทางหอกระจายข่าวมากกว่านี้ และประชาสัมพันธ์ข่าวบ่อย ๆ
- 4) ควรพิจารณาจัดบริการประชาชนในเชิงรุกมากขึ้น เพื่อให้ประชาชนได้รับความสะดวก รวดเร็ว และถูกต้อง ในการบริการของเทศบาล

ส่วนที่ 3

ยุทธศาสตร์องค์การปกครองส่วนท้องถิ่น

1. ความสัมพันธ์ระหว่างแผนพัฒนาระดับมหภาค

1.1 แผนยุทธศาสตร์ชาติ 20 ปี (พ.ศ. 2560 –2579)

การจัดทำแผนพัฒนาท้องถิ่นสี่ปีของเทศบาลมีความสัมพันธ์กับแผนยุทธศาสตร์ชาติ 20 ปี โดยมุ่งเน้นเพื่อขับเคลื่อนการพัฒนาประเทศไปสู่ความมั่นคง มั่งคั่ง และยั่งยืน โดยแผนยุทธศาสตร์ชาติ 20 ปี ของประเทศไทยกำลังอยู่ระหว่างการการเสนอร่างกรอบยุทธศาสตร์ชาติต่อที่ประชุมคณะกรรมการจัดทำยุทธศาสตร์ชาติ ซึ่งขณะนี้อยู่ระหว่างการดำเนินการปรับปรุงร่างกรอบยุทธศาสตร์ชาติตามมติที่ประชุมคณะกรรมการจัดทำร่างยุทธศาสตร์ชาติ โดยร่างกรอบยุทธศาสตร์ชาติ 20 ปี (พ.ศ. 2560 –2579) สรุปย่อได้ดังนี้

ยุทธศาสตร์ชาติ : กรอบการพัฒนาระยะยาว

เพื่อให้บรรลุวิสัยทัศน์
 “ประเทศไทยมีความมั่นคง มั่งคั่ง ยั่งยืน เป็นประเทศพัฒนาแล้ว ด้วยการพัฒนาตามปรัชญาของเศรษฐกิจพอเพียง”
 นำไปสู่การพัฒนาให้คนไทยมีความสุข และตอบสนองต่อการบรรลุ
 ซึ่งผลประโยชน์แห่งชาติ ในการที่จะพัฒนาคุณภาพชีวิต
 สร้างรายได้ระดับสูงเป็นประเทศพัฒนาแล้ว และสร้าง
 ความสุขของคนไทย สังคมมีความมั่นคง เสมอภาคและ
 เป็นธรรม ประเทศสามารถแข่งขันได้ในระบบเศรษฐกิจ



วิสัยทัศน์

“ประเทศไทยมีความมั่นคง มั่งคั่ง ยั่งยืน เป็นประเทศพัฒนาแล้ว ด้วยการพัฒนาตามหลักปรัชญาของเศรษฐกิจพอเพียง”

หรือเป็นคติพจน์ประจำชาติว่า “มั่นคง มั่งคั่ง ยั่งยืน” ทั้งนี้วิสัยทัศน์ดังกล่าวจะต้องสนองตอบต่อผลประโยชน์แห่งชาติ อันได้แก่ การมีเอกราช อธิปไตย และบูรณภาพแห่งเขตอำนาจรัฐ การดำรงอยู่อย่างมั่นคง ยั่งยืนของสถาบันหลักของชาติ การดำรงอยู่อย่างมั่นคงของชาติและประชาชนจากภัยคุกคามทุกรูปแบบ การอยู่ร่วมกันในชาติอย่างสันติสุขเป็นปึกแผ่นมีความมั่นคงทางสังคมท่ามกลางพหุสังคมและการมีเกียรติและศักดิ์ศรีของความเป็นมนุษย์ ความเจริญเติบโตของชาติความเป็นธรรมและความอยู่ดีมีสุขของประชาชน ความยั่งยืนของฐานทรัพยากรธรรมชาติสิ่งแวดล้อม ความมั่นคงทางพลังงานและอาหารความสามารถในการรักษาผลประโยชน์ของชาติภายใต้การเปลี่ยนแปลงของสภาวะแวดล้อมระหว่างประเทศและการอยู่ร่วมกันอย่างสันติประสานสอดคล้องกัน ด้านความมั่นคงในประชาคมอาเซียนและประชาคมโลกอย่างมีเกียรติและศักดิ์ศรีไม่เป็นภาระของโลกและสามารถเกื้อกูลประเทศที่มีศักยภาพทางเศรษฐกิจที่ด้อยกว่า

วิสัยทัศน์ : “ประเทศมีความมั่นคง มั่งคั่ง ยั่งยืน เป็นประเทศพัฒนาแล้ว ด้วยการพัฒนาตามปรัชญาของเศรษฐกิจพอเพียง”



ความมั่นคง

- การมีความมั่นคงปลอดภัย จากภัยและการเปลี่ยนแปลงทั้งภายในประเทศและภายนอกประเทศในทุกระดับ ทั้งระดับประเทศ สังคม ชุมชน ครัวเรือน และปัจเจกบุคคล และมีความมั่นคงในทุกมิติ ทั้งมิติเศรษฐกิจ สังคม สิ่งแวดล้อม และการเมือง
- ประเทศ มีความมั่นคงในเอกราชและอธิปไตย มีสถาบันชาติ ศาสนา พระมหากษัตริย์ที่เข้มแข็งเป็นศูนย์กลางและเป็นที่ยึดเหนี่ยวจิตใจของประชาชน ระบบการเมืองที่มีค้ำประกันนำไปสู่การบริหารประเทศที่ต่อเนื่องและโปร่งใสตามหลักธรรมาภิบาล
- สังคม มีความปรองดองและความสามัคคี สามารถแก้ปัญหาสังคมเพื่อพัฒนาประเทศ ชุมชน มีความเข้มแข็ง ครอบครัว มีความอบอุ่น
- ประชาชน มีความมั่นคงในชีวิต มีงานและรายได้ที่มั่นคงเชื่อมโยงกับการดำรงชีวิต มีที่อยู่อาศัยและความปลอดภัยในชีวิตทรัพย์สิน
- ฐานทรัพยากรและสิ่งแวดล้อม มีความมั่นคงของอาหารพลังงาน และน้ำ



ความมั่งคั่ง

- ประเทศไทยมีการขยายตัวของเศรษฐกิจอย่างต่อเนื่อง ยกเว้นปีเป็นประเทศในกลุ่มประเทศรายได้สูงความเหลื่อมล้ำของการพัฒนาลดลง ประชากรได้รับผลประโยชน์จากการพัฒนาอย่างเท่าเทียมกันมากขึ้น
- เศรษฐกิจมีความสามารถในการแข่งขันสูง สามารถสร้างรายได้ทั้งจากภายในและภายนอกประเทศ สร้างฐานเศรษฐกิจและสังคมแห่งอนาคต และเป็นจุดสำคัญของการเชื่อมโยงในภูมิภาคทั้งการคมนาคมขนส่ง การผลิต การค้า การลงทุน และการทำธุรกิจ มีบทบาทสำคัญในระดับภูมิภาคและระดับโลก เกิดสายสัมพันธ์ทางเศรษฐกิจและการค้าอย่างมีพลัง
- ความสมบูรณ์ในทุนที่จะสามารถสร้างการพัฒนาต่อเนื่อง ได้แก่ ทุนมนุษย์ ทุนทางปัญญา ทุนทางการเงิน ทุนที่เป็นเครื่องมือ เครื่องจักร ทุนทางสังคม และทุนทรัพยากรธรรมชาติและสิ่งแวดล้อม



ความยั่งยืน

- การพัฒนาที่สามารถสร้างความเจริญ รายได้ และคุณภาพชีวิตของประชาชนให้เพิ่มขึ้นอย่างต่อเนื่อง ซึ่งเป็นการเจริญเติบโตของเศรษฐกิจที่ไม่ใช้ทรัพยากรธรรมชาติเกินพอดี ไม่สร้างมลภาวะต่อสิ่งแวดล้อมจนเกินความสามารถในการรองรับและเยียวยาของระบบนิเวศน์
- การผลิตและการบริโภคเป็นมิตรกับสิ่งแวดล้อม และสอดคล้องกับกฎระเบียบของประชาคมโลกซึ่งเป็นที่ยอมรับร่วมกัน ความอุดมสมบูรณ์ของทรัพยากรธรรมชาติและสิ่งแวดล้อมมีคุณภาพดีขึ้น คนมีความรับผิดชอบต่อสังคม มีความเอื้ออาทร เสียสละเพื่อผลประโยชน์ส่วนรวม
- มุ่งประโยชน์ส่วนรวมอย่างยั่งยืน ให้ความสำคัญกับการมีส่วนร่วมของประชาชนทุกภาคส่วน เพื่อการพัฒนาในทุกระดับอย่างสมดุล มีเสถียรภาพ และยั่งยืน
- ประชาชนทุกภาคส่วนในสังคมยึดถือและปฏิบัติตามปรัชญาของเศรษฐกิจพอเพียง

อนาคตประเทศไทย ปี ๒๕๗๙ : ร่วมมือกันขับเคลื่อนประเทศให้ก้าวไปสู่.....

เศรษฐกิจและสังคมไทยมีการพัฒนาอย่างมั่นคงและยั่งยืน โดยสถาบันหลักของชาติดำรงอยู่อย่างมั่นคงเป็นจุดยึดเหนี่ยวของสังคม มีความสามัคคีของคนในชาติ มีความสงบและอยู่ร่วมกันอย่างสันติสุขในทุกพื้นที่ และมีระดับรายได้ในกลุ่มประเทศรายได้สูง มีความเป็นธรรมในสังคมและความเหลื่อมล้ำลดลงในทุกมิติ ประเทศไทยมีบทบาทสำคัญในภูมิภาคและโลก

- ระบบเศรษฐกิจมีความเป็นชาติการค้าบนฐานการขยายตัวของการค้าส่งค้าปลีกและเศรษฐกิจดิจิทัลที่เข้มข้นขึ้น มีการเติบโตอย่างมีคุณภาพ กระจายฐานการผลิตและบริการไปในพื้นที่ต่างๆ อย่างทั่วถึง มีเสถียรภาพ แข่งขันบนฐานการพัฒนานวัตกรรม และมีฐานการผลิตบริการ และลงทุนที่เชื่อมโยงในอาเซียน เพื่อให้ประเทศไทยเข้าสู่การมีรายได้สูงภายในปี ๒๕๗๙ และเข้าสู่การเป็นประเทศพัฒนาแล้ว โดย
- ภาคเกษตร เป็นฐานการผลิต bio-bases ที่สำคัญ เป็นฐานการผลิตอาหารที่มั่นคงและปลอดภัย และเป็นฐานการผลิตที่มีผลผลิตทางการผลิตสูง มีระบบบริหารจัดการที่ดีด้านประมง
 - ภาคอุตสาหกรรม ฐานอุตสาหกรรมเดิมมีศักยภาพสูงขึ้น มีอุตสาหกรรมอนาคตที่ได้รับการพัฒนาให้เป็นฐานรายได้ใหม่ โดยมุ่งสู่การเป็นศูนย์กลางการผลิต การค้า และการลงทุนในอนุภูมิภาคและภูมิภาคอาเซียน เช่น ศูนย์การผลิตรถยนต์และชิ้นส่วนและศูนย์ทดสอบและวิจัยพัฒนารถยนต์และชิ้นส่วนของเอเชีย ศูนย์กลางการผลิตพลังงาน/วัสดุชีวภาพของภูมิภาคอาเซียน ศูนย์กลางการผลิตอุตสาหกรรมดิจิทัล เป็นต้น
 - ภาคบริการ ธุรกิจบริการเดิมได้รับการพัฒนายกระดับคุณภาพและศักยภาพให้สูงขึ้น เช่น การขนส่ง ทั้งทางบก ทางอากาศ และทางทะเล และส่งเสริมธุรกิจบริการอนาคตให้เป็นฐานรายได้ใหม่ โดยมุ่งสู่การเป็นศูนย์กลางการลงทุนและการให้บริการของภูมิภาคอาเซียน เช่น ศูนย์กลางการให้บริการสุขภาพของภูมิภาคอาเซียน เมืองหลวงแห่งการท่องเที่ยวและบริการของอาเซียน ศูนย์บริการทางการเงิน การศึกษานานาชาติ และบริการด้านโลจิสติกส์ เป็นต้น
 - วิสาหกิจและการดำเนินธุรกิจ วิสาหกิจขนาดกลาง ขนาดย่อมเข้มแข็ง เป็นฐานการผลิตและบริการที่สำคัญของประเทศ

คนไทยในอนาคต มีศักยภาพในการร่วมกันพัฒนาประเทศ สามารถปรับตัวรองรับบริบทการพัฒนาในอนาคต มีความพร้อมทั้งกาย ใจ สติปัญญา มีทักษะในการวิเคราะห์อย่างมีเหตุผล มีการเรียนรู้ตลอดชีวิต มีภูมิคุ้มกันต่อการเปลี่ยนแปลง มีจิตสำนึกวัฒนธรรมที่ดีงาม รู้คุณค่าความเป็นไทย และมีความรับผิดชอบ เป็นรากฐานที่มั่นคงของชุมชนสังคม รักชาติ และสถาบันพระมหากษัตริย์

สังคมไทยเป็นสังคมที่เป็นธรรม มีความเหลื่อมล้ำน้อย อัตราความยากจนต่ำ มีการกระจายโอกาสการเข้าถึงทรัพยากรการสร้างฐานอาชีพ บริการทางสังคมที่มีคุณภาพ และกระบวนการยุติธรรมอย่างทั่วถึง ไม่คอร์รัปชัน โดยที่ประชาชนทุกช่วงวัยมีคุณภาพชีวิตที่ดี ครอบครัวอยู่ดีมีสุข

เศรษฐกิจและสังคมพัฒนาอย่างเป็นมิตรกับสิ่งแวดล้อม เป็นประเทศที่มีระบบเศรษฐกิจสีเขียว ระดับการปล่อยก๊าซคาร์บอนไดออกไซด์ต่ำ มีพื้นที่สีเขียวเพิ่มขึ้น ประชาชนมีพฤติกรรมการผลิตและการบริโภคที่เป็นมิตรต่อสิ่งแวดล้อม

ระบบการบริหารภาครัฐมีประสิทธิภาพ ทันสมัย รับผิดชอบ โปร่งใส ตรวจสอบได้และประชาชนมีส่วนร่วม กระจายอำนาจและมีการกำหนดภารกิจที่เหมาะสมระหว่างส่วนกลาง ภูมิภาค และท้องถิ่น

ความเชื่อมโยงของยุทธศาสตร์ชาติกับแผนในระดับต่างๆ



1.2 แผนพัฒนาเศรษฐกิจและสังคมแห่งชาติ ฉบับที่ 12

การจัดทำแผนพัฒนาสี่ปีของเทศบาลมีความสัมพันธ์และสอดคล้องกับแผนยุทธศาสตร์พัฒนาขององค์กรปกครองส่วนท้องถิ่น โดยแผนยุทธศาสตร์การพัฒนาจะต้องสอดคล้องกับแผนพัฒนาเศรษฐกิจและสังคมแห่งชาติ แต่ทั้งนี้ แผนพัฒนาเศรษฐกิจและสังคมแห่งชาติ ฉบับที่ 11 (พ.ศ. 2555 - 2559) ได้สิ้นสุดลง และการจัดทำแผนพัฒนาเศรษฐกิจและสังคมแห่งชาติ ฉบับที่ 12 อยู่ระหว่างการเสนอร่างแผนซึ่งได้กำหนดยุทธศาสตร์เอาไว้แล้ว

ดังนั้น เพื่อให้การจัดทำแผนพัฒนาสี่ปี (พ.ศ. 2561 – 2564) ของเทศบาลตำบลปรุใหญ่ มีความสอดคล้องกับทิศทางแผนพัฒนาเศรษฐกิจและสังคมแห่งชาติ ฉบับที่ 12 เทศบาล จึงได้จัดทำแผนที่สอดคล้องกับแผนพัฒนาเศรษฐกิจและสังคมแห่งชาติ ฉบับที่ 12 **มีทั้งหมด 10 ยุทธศาสตร์** ดังนี้

ยุทธศาสตร์ที่ 1 การเสริมสร้างและพัฒนาศักยภาพทุนมนุษย์

ยุทธศาสตร์ที่ 2 การสร้างความเป็นธรรมลดความเหลื่อมล้ำในสังคม

ยุทธศาสตร์ที่ 3 การสร้างความเข้มแข็งทางเศรษฐกิจและแข่งขันได้อย่างยั่งยืน

ยุทธศาสตร์ที่ 4 การเติบโตที่เป็นมิตรกับสิ่งแวดล้อมเพื่อการพัฒนาอย่างยั่งยืน

ยุทธศาสตร์ที่ 5 การเสริมสร้างความมั่นคงแห่งชาติเพื่อการพัฒนาประเทศสู่ความมั่งคั่งและยั่งยืน

ยุทธศาสตร์ที่ 6 การบริหารจัดการในภาครัฐ การป้องกันการทุจริตประพฤติมิชอบและ

ธรรมาภิบาลในสังคมไทย

ยุทธศาสตร์ที่ 7 การพัฒนาโครงสร้างพื้นฐานและระบบโลจิสติกส์

ยุทธศาสตร์ที่ 8 การพัฒนาวิทยาศาสตร์ เทคโนโลยี วิจัย และนวัตกรรม

ยุทธศาสตร์ที่ 9 การพัฒนาภูมิภาค เมือง และพื้นที่เศรษฐกิจ

ยุทธศาสตร์ที่ 10 ความร่วมมือระหว่างประเทศเพื่อการพัฒนา

1.3 แผนพัฒนาภาค/แผนพัฒนากลุ่มจังหวัด/แผนพัฒนาจังหวัด

➤ แผนพัฒนาภาคตะวันออกเฉียงเหนือ

แผนพัฒนาภาค เป็นแผนที่ยึดกระบวนการมีส่วนร่วมของทุกภาคส่วนจากทุกจังหวัดทั้ง 4 ภูมิภาคขึ้น เพื่อสนับสนุนจังหวัดและกลุ่มจังหวัดให้สามารถ ใช้เป็นกรอบแนวทางในการจัดทำแผนพัฒนาจังหวัดและแผนพัฒนากลุ่มจังหวัด แผนพัฒนาภาค จัดทำโดยสำนักงานพัฒนาการเศรษฐกิจและสังคมแห่งชาติ (สศช.) มีวัตถุประสงค์เพื่อให้เกิดการพัฒนาที่สมดุล ยึดแนวความคิดการพัฒนามาตาม “ปรัชญาของเศรษฐกิจพอเพียง” โดยประกอบไปด้วย ยุทธศาสตร์การพัฒนาภาคเหนือ ยุทธศาสตร์การพัฒนาภาคตะวันออกเฉียงเหนือ ยุทธศาสตร์การพัฒนาภาคกลาง ยุทธศาสตร์การพัฒนาภาคใต้ ซึ่งเทศบาลตำบลปรุใหญ่นั้นตั้งอยู่ภาคตะวันออกเฉียงเหนือ การจัดทำแผนพัฒนาท้องถิ่นสี่ปีของเทศบาลมีความสัมพันธ์กับแผนพัฒนาภาคตะวันออกเฉียงเหนือ ด้านเศรษฐกิจ ด้านการเกษตร การท่องเที่ยว การค้าการลงทุน การพัฒนาคนให้มีสุขภาวะดีทั้งร่างกาย จิตใจและสติปัญญา รอบรู้ เท่าทันการเปลี่ยนแปลง สามารถดำรงชีพได้อย่างมีคุณภาพ สร้างความมั่นคงด้านอาหาร แก้ไขปัญหาความยากจน หนี้สิน และการออมของครัวเรือน มีสัมมาอาชีพที่มั่นคง สามารถพึ่งพาตนเองและดูแลครอบครัวได้อย่างอบอุ่น พื้นฟูทรัพยากรธรรมชาติและสิ่งแวดล้อมให้สมบูรณ์ ซึ่งแผนพัฒนาภาคตะวันออกเฉียงเหนือมีรายละเอียดสรุปย่อ ดังนี้

กรอบยุทธศาสตร์การพัฒนาภาค

ตามพระราชบัญญัติระเบียบบริหารราชการแผ่นดิน (ฉบับที่ 7) พ.ศ. 2550 มาตรา 53/1 และมาตรา 53/2 บัญญัติให้จังหวัดและกลุ่มจังหวัดทำแผนพัฒนาจังหวัดและแผนพัฒนากลุ่มจังหวัดให้สอดคล้องกับแนวทางการพัฒนาเศรษฐกิจและสังคมแห่งชาติ และตอบสนองความต้องการของประชาชนในท้องถิ่น สำนักงาน

พัฒนาการเศรษฐกิจและสังคมแห่งชาติ (สศช.) จึงได้จัดทำกรอบยุทธศาสตร์การพัฒนาระดับชาติที่ยึดกระบวนการมีส่วนร่วมของทุกภาคส่วนจากทุกจังหวัดทั้ง 4 ภูมิภาคขึ้น เพื่อสนับสนุนจังหวัดและกลุ่มจังหวัดให้สามารถใช้เป็นกรอบแนวทางในการจัดทำแผนพัฒนาจังหวัดและแผนพัฒนากลุ่มจังหวัด

1. แนวคิดและหลักการ

1.1 ยึดแนวความคิดการพัฒนาตาม “ปรัชญาของเศรษฐกิจพอเพียง” ให้เกิดการพัฒนาที่สมดุล เป็นธรรม และมีภูมิคุ้มกันต่อผลกระทบจากกระแสการเปลี่ยนแปลงทั้งจากภายนอกและภายในประเทศ ควบคู่กับกับแนวคิด “การพัฒนาแบบองค์รวม” ที่ยึด คน ผลประโยชน์ของประชาชน ภูมิสังคม ยุทธศาสตร์พระราชทาน เข้าใจ เข้าถึง และพัฒนา ยึดหลักการมีส่วนร่วมของทุกภาคภาคีการพัฒนา และหลักธรรมาภิบาล เพื่อให้สังคมสมานฉันท์และอยู่เย็นเป็นสุขร่วมกัน

1.2 หลักการ มุ่งสร้างความเชื่อมโยงกับแผนระดับชาติต่างๆ นโยบายรัฐบาล แผนการบริหารราชการแผ่นดิน เพื่อสร้างโอกาสทางการพัฒนา สอดคล้องกับภูมิสังคมของพื้นที่ โดย

(๑) กำหนดรูปแบบการพัฒนาเชิงพื้นที่ของประเทศและภาค รวมถึงชุมชน

(๒) กำหนดบทบาทและยุทธศาสตร์การพัฒนาระดับพื้นที่ให้สอดคล้องกับศักยภาพและโอกาสของพื้นที่

2. ทิศทางการพัฒนาเชิงพื้นที่

ภายใต้กระแสโลกาภิวัตน์ที่มีการเปลี่ยนแปลงตลอดเวลา สภาพแวดล้อมภายนอกเป็นปัจจัยสำคัญต่อการพัฒนาประเทศ เป็นผลให้จำเป็นต้องเตรียมการรองรับการเปลี่ยนแปลงดังกล่าวให้เหมาะสม การพัฒนาที่สมดุล ดังนั้นจึงกำหนดทิศทางการพัฒนาพื้นที่ของประเทศ ดังนี้

2.1 พัฒนาพื้นที่ในภูมิภาคต่างๆ ของประเทศให้เชื่อมโยงกับภูมิภาคเอเชียตะวันออกเฉียงใต้ เพื่อเป็นฐานการพัฒนาด้านอุตสาหกรรม การเกษตรและการแปรรูปการเกษตร และการท่องเที่ยวของภูมิภาค โดยเฉพาะ

2.1.1 พัฒนาพื้นที่เชื่อมโยงทางเศรษฐกิจตามแนวตะวันออก - ตะวันตก (East West Economic Corridor) เช่น พื้นที่เขตเศรษฐกิจแม่สอด-สุโขทัย-พิษณุโลก-ขอนแก่น-มุกดาหาร แนวสะพานเศรษฐกิจพื้นที่รัฐประเทศ-สระแก้ว-ปราจีนบุรี พื้นที่เศรษฐกิจระนอง-ชุมพร-บางสะพาน แนวสะพานเศรษฐกิจพังงา-กระบี่-สุราษฎร์ธานี-นครศรีธรรมราช และแนวสะพานเศรษฐกิจสตูล-สงขลา

2.1.2 พัฒนาพื้นที่เชื่อมโยงทางเศรษฐกิจตามแนวเหนือ-ใต้ (North South Economic Corridor) ได้แก่ แนวเศรษฐกิจเชียงใหม่-เชียงราย-พิษณุโลก-นครสวรรค์-จังหวัดปริมณฑล แนวเศรษฐกิจหนองคาย-อุดรธานี-ขอนแก่น-นครราชสีมา-จังหวัดปริมณฑล พื้นที่แหลมฉบัง-ชลบุรี-ฉะเชิงเทรา-สระแก้ว-บุรีรัมย์-มุกดาหาร

2.2 พัฒนาบริการพื้นฐานของชุมชนเพื่อรองรับการพัฒนาเศรษฐกิจเชื่อมโยงระหว่างประเทศ โดยเน้นพื้นที่ชุมชนตามแนวเขตเศรษฐกิจเหนือ-ใต้ และตะวันออก-ตะวันตก โดยเฉพาะชุมชนเศรษฐกิจชายแดน

2.3 พัฒนาระบบโลจิสติกส์และโครงข่ายคมนาคมขนส่งเพื่อสนับสนุนการเพิ่มขีดความสามารถในการแข่งขันเชิงพื้นที่ เช่น การพัฒนาระบบบรรดราง เพิ่มประสิทธิภาพการขนส่งทางน้ำ และเพิ่มประสิทธิภาพการเชื่อมโยงโครงข่ายการคมนาคมบริเวณจุดตัด เช่น พิษณุโลก และขอนแก่น

2.4 สร้างความมั่นคงของฐานทรัพยากรธรรมชาติและสิ่งแวดล้อม เพื่อรักษาสมดุลของระบบนิเวศให้ยั่งยืน ได้แก่ พัฒนาแหล่งน้ำให้เพียงพอต่อการเกษตร พัฒนาสิ่งแวดล้อมเมืองและแหล่งอุตสาหกรรม และการจัดให้มีการจัดการใช้ประโยชน์ที่ดินอย่างมีประสิทธิภาพ

3. ยุทธศาสตร์การพัฒนาภาคตะวันออกเฉียงเหนือ

3.1 ยุทธศาสตร์การพัฒนา

(1) เพิ่มศักยภาพการแข่งขันด้านเศรษฐกิจ โดยการยกมาตรฐานและประสิทธิภาพการผลิต การเกษตร การพัฒนาศักยภาพการประกอบการด้านอุตสาหกรรม อุตสาหกรรมบริการและการท่องเที่ยว การตั้งองค์การร่วมภาครัฐและเอกชนระดับพื้นที่เพื่อส่งเสริมอำนวยความสะดวกด้านการค้าการลงทุน และส่งเสริมความร่วมมือทางเศรษฐกิจกับประเทศเพื่อนบ้าน

(2) สร้างคนให้มีคุณภาพ เพื่อพัฒนาคนให้มีสุขภาพที่ดีทั้งร่างกาย จิตใจและสติปัญญา รอบรู้เท่าทันการเปลี่ยนแปลง สามารถดำรงชีพได้อย่างมีคุณภาพ

(3) สร้างสังคมและเศรษฐกิจฐานรากให้เข้มแข็ง เพื่อสร้างความมั่นคงด้านอาหาร แก้ไขปัญหาความยากจน หนี้สิน และการออมของครัวเรือน มีสัมมาอาชีพที่มั่นคง สามารถพึ่งพาตนเองและดูแลครอบครัวได้อย่างอบอุ่น

(4) พื้นฟูทรัพยากรธรรมชาติและสิ่งแวดล้อมให้สมบูรณ์ โดยเร่งอนุรักษ์และฟื้นฟูพื้นที่ป่าไม้ให้ได้ 15.9 ล้านไร่ หรือร้อยละ 25 ของพื้นที่ภาค ป้องกันการรุกพื้นที่ชุ่มน้ำ พัฒนาแหล่งน้ำและระบบชลประทาน ฟื้นฟูดิน ยับยั้งการแพร่กระจายดินเค็ม และเพิ่มประสิทธิภาพการจัดการโดยส่งเสริมทำเกษตรอินทรีย์

3.2 ทิศทางการพัฒนากลุ่มจังหวัดและจังหวัด

(1) กลุ่มภาคตะวันออกเฉียงเหนือตอนบน 1 ประกอบด้วยอุดรธานี หนองคาย หนองบัวลำภู และเลย) เน้นการฟื้นฟูระบบนิเวศน์เพื่อรักษาสมดุลธรรมชาติ การปรับโครงสร้างการผลิตด้านการเกษตรการส่งเสริมการค้า การลงทุนและการท่องเที่ยวเชื่อมโยงกับประเทศเพื่อนบ้าน

(2) กลุ่มภาคตะวันออกเฉียงเหนือตอนบน 2 ประกอบด้วย สกลนคร นครพนม และมุกดาหาร เน้นให้ความสำคัญกับความร่วมมือทางเศรษฐกิจกับประเทศเพื่อนบ้าน เพิ่มประสิทธิภาพการผลิตสินค้าการเกษตร ส่งเสริมพื้นที่ชลประทาน การทำปศุสัตว์โดยเฉพาะโคเนื้อ

(3) กลุ่มภาคตะวันออกเฉียงเหนือตอนกลาง ประกอบด้วย ขอนแก่น กาฬสินธุ์ มหาสารคาม และร้อยเอ็ด เน้นการพัฒนาโครงสร้างพื้นฐานของเมืองรองรับการเป็นศูนย์กลางการค้าบริการ และการลงทุนของภาค การใช้ประโยชน์พื้นที่ชลประทานให้เกิดประโยชน์สูงสุด การทำการเกษตรก้าวหน้า การเตรียมการรองรับอุตสาหกรรมพลังงานทดแทน (Ethanol) ควบคู่กับการเพิ่มประสิทธิภาพการผลิต

(4) กลุ่มภาคตะวันออกเฉียงเหนือตอนล่าง 1 ประกอบด้วย นครราชสีมา ชัยภูมิ บุรีรัมย์ สุรินทร์ มุ่งเน้นการพัฒนาระบบชลประทานให้เต็มศักยภาพ การเตรียมการรองรับอุตสาหกรรมพลังงานทดแทน (Ethanol) พัฒนาการท่องเที่ยวทั้งการท่องเที่ยวเชิงนิเวศน์และอารยธรรมขอมด้วยการสร้างคุณค่าเพิ่ม และพัฒนาเส้นทาง

(5) กลุ่มภาคตะวันออกเฉียงเหนือตอนล่าง 2 ประกอบด้วย อุบลราชธานี ศรีสะเกษ ยโสธร และอำนาจเจริญ มุ่งเน้นการพัฒนาแหล่งน้ำ และระบบบริหารจัดการเพื่อแก้ไขปัญหาหน้าท่วมและขาดแคลนน้ำ การสร้างงานและรายได้จากการท่องเที่ยวให้มากขึ้น

3.3 โครงการที่สำคัญ (Flagship Project)

- (๑) โครงการผลิตข้าวหอมมะลิอินทรีย์ในทุ่งกุลาร้องไห้เพื่อการส่งออก
- (๒) โครงการพัฒนาเมืองมุกดาหารเป็นประตูสู่อินโดจีน
- (๓) โครงการพัฒนาเส้นทางท่องเที่ยวอารยธรรมขอม
- (๔) โครงการจัดการผลิตเอทานอลในภาคอีสาน
- (๕) โครงการยกมาตรฐานการเรียนการสอนด้วยระบบศึกษาทางไกล

- (๖) โครงการเกษตรยั่งยืนเพื่อชุมชนเข้มแข็ง
 (๗) โครงการฟื้นฟูผืนน้ำชีตอนบนและลุ่มน้ำมูลตอนบนแบบบูรณาการเพื่อการผลิตที่ยั่งยืน
 ➤ **แผนพัฒนากลุ่มจังหวัดภาคตะวันออกเฉียงเหนือตอนล่าง 1**

การจัดทำแผนพัฒนาท้องถิ่นสี่ปีของเทศบาลมีความสัมพันธ์กับแผนพัฒนากลุ่มจังหวัดภาคตะวันออกเฉียงเหนือตอนล่าง 1 เพื่อพัฒนาเกษตรอุตสาหกรรม พลังงานทดแทน พัฒนาแหล่งท่องเที่ยวเชิงนิเวศ อารยธรรมและไหม โดยมีรายละเอียดดังนี้ **แผนพัฒนากลุ่มจังหวัดภาคตะวันออกเฉียงเหนือตอนล่าง 1**

(นครราชสีมา ชัยภูมิ บุรีรัมย์ สุรินทร์)

ระยะ 4 ปี พ.ศ. 2558 – 2561 (ฉบับทบทวน)

ได้จัดทำขึ้นบนพื้นฐานการมีส่วนร่วมของการภาคีการพัฒนาทุกภาคส่วน ทั้งภาคราชการ องค์กรปกครองส่วนท้องถิ่น องค์กรภาคเอกชน และภาคประชาชน สังคมทั้ง 4 จังหวัด ทุกขั้นตอน ตั้งแต่การรวบรวมและจัดทำข้อมูลการประเมินศักยภาพของกลุ่มจังหวัด การกำหนดตำแหน่งทางยุทธศาสตร์ วิสัยทัศน์ เป้าประสงค์รวม กลยุทธ์ ตัวชี้วัด แผนงานและโครงการจากการทำงานร่วมกันของทุกภาคส่วน กลุ่มจังหวัดภาคตะวันออกเฉียงเหนือตอนล่าง 1 จึงได้กำหนดตำแหน่งทางยุทธศาสตร์ของกลุ่มจังหวัดในอนาคต คือ

- 1) เป็นศูนย์กลางเกษตรอุตสาหกรรม และพลังงานทดแทนที่สำคัญของภาคตะวันออกเฉียงเหนือ
- 2) เป็นแหล่งท่องเที่ยวเชิงนิเวศ อารยธรรมและไหม
- 3) เป็นศูนย์กลางความเชื่อมโยงระบบ Logistic กระจายสินค้าในภูมิภาคและการค้าชายแดน
- 4) เป็นแหล่งทรัพยากรธรรมชาติที่สมบูรณ์ของภาคตะวันออกเฉียงเหนือ

และได้ปรับเปลี่ยนวิสัยทัศน์ “แหล่งผลิตสินค้าเกษตรและอาหารปลอดภัย ศูนย์กลางผลิตภัณฑ์ใหม่ และการท่องเที่ยวอารยธรรมของ” เป็น “**ศูนย์กลางเกษตรอุตสาหกรรม ท่อมหือยอารยธรรม Logistic และ การค้าชายแดน เชื่อมโยงกลุ่มอาเซียน**”

เป้าประสงค์รวม

1. เพื่อยกระดับเกษตรอุตสาหกรรมแปรรูปอาหารตามมาตรฐานสากลสู่ครัวโลก
2. เพื่อเพิ่มศักยภาพทางเศรษฐกิจ ด้านการท่องเที่ยวอารยธรรม และไหม เชื่อมโยงกลุ่มประเทศอาเซียน
3. เพื่อพัฒนาให้เป็นศูนย์กลางความเชื่อมโยงระบบ Logistic และการกระจายสินค้าในภูมิภาคและประเทศอาเซียน

ยุทธศาสตร์ : ประกอบด้วย 4 ยุทธศาสตร์ 30 ประเด็นหลัก 79 แนวทางการ

ดำเนินการ คือ

ยุทธศาสตร์ที่ 1 : การเพิ่มขีดความสามารถในการแข่งขันของประเทศ เพื่อหลุดพ้นจากประเทศรายได้ปานกลาง (Growth & Competitiveness) ประกอบด้วย 9 ประเด็นหลัก 33 แนวทางการดำเนินการ

ยุทธศาสตร์ที่ 2 : การลดความเหลื่อมล้ำ (Inclusive Growth) ประกอบด้วย 8 ประเด็นหลัก 20 แนวทางการดำเนินการ

ยุทธศาสตร์ที่ 3 : การเติบโตที่เป็นมิตรต่อสิ่งแวดล้อม (Green Growth) ประกอบด้วย 5 ประเด็นหลัก 11 แนวทางการดำเนินการ

ยุทธศาสตร์ที่ 4 : การสร้างความสมดุลและปรับระบบบริหารจัดการ (Internal Process) ประกอบด้วย 8 ประเด็นหลัก 15 แนวทางการดำเนินการ

ยุทธศาสตร์ที่ 1 : การเพิ่มขีดความสามารถในการแข่งขันของประเทศ เพื่อหลุดพ้นจากประเทศรายได้ปานกลาง (Growth & Competitiveness) ประกอบด้วย 9 ประเด็นหลัก 33 แนวทางการดำเนินการ

| ประเด็นหลัก | แนวทางการดำเนินการ |
|---|---|
| 1. ด้านเกษตร | 1.1 แผนที่ใช้ที่ดิน (Zoning) เพื่อผลิตสินค้าเกษตร 1.2 การพัฒนาอุตสาหกรรมอาหารตั้งแต่ต้นน้ำถึงปลายน้ำ |
| 2. ด้านอุตสาหกรรม | 2.1 แผนที่ใช้ที่ดิน (Zoning) เพื่ออุตสาหกรรม 2.2 กำหนดและส่งเสริมอุตสาหกรรมในอนาคต (Bio - plastic, etc.) 2.3 การเพิ่มขีดความสามารถให้ SME และ OTOP สู่อุตสาหกรรม 2.4 การนำทุนทางวัฒนธรรมและภูมิปัญญาไทยมาเพิ่มมูลค่า |
| 3. การท่องเที่ยวและบริการ | 3.1 แผนที่ใช้การจัดกลุ่มเมืองท่องเที่ยว 3.2 เพิ่มขีดความสามารถทางการท่องเที่ยวเข้าสู่รายได้ 2 ล้านบาทต่อปี 3.3 ไทยเป็นศูนย์กลาง medical Tourism ของภูมิภาค |
| 4. โครงสร้างพื้นฐาน | 4.1 พัฒนาระบบโลจิสติกส์และโครงสร้างพื้นฐาน 4.2 การลงทุนการให้บริการและใช้ประโยชน์ ICT 4.3 การลงทุนโครงสร้างพื้นฐานด้านการคมนาคมเชื่อมโยงในภูมิภาคอาเซียน |
| 5. พลังงาน | 5.1 นโยบายการปรับโครงสร้างการใช้และราคาพลังงานที่เหมาะสม 5.2 การลงทุนเพื่อความมั่นคงของพลังงานและพลังงานทดแทน 5.3 การเชื่อมโยงแหล่งพลังงานและผลิตพลังงานทางเลือกในอาเซียน |
| 6. การเชื่อมโยงเศรษฐกิจในภูมิภาค | 6.1 การเสริมสร้างขีดความสามารถในการแข่งขันของสินค้า บริการ และการลงทุนเพื่อเชื่อมโยงโอกาสจากอาเซียน 6.2 แก้ไข กฎหมาย กฎระเบียบ รองรับประชาคมอาเซียน 6.3 ขับเคลื่อนการเชื่อมโยงนิคมอุตสาหกรรมทวาย และ Eastern seaboard 6.4 เสริมสร้างความสัมพันธ์และความร่วมมือทางเศรษฐกิจกับประเทศเพื่อนบ้าน |
| 7. การพัฒนาขีดความสามารถในการแข่งขัน | 7.1 การปรับปรุงขีดความสามารถในการแข่งขัน (100 ดัชนีชี้วัด) 7.2 การพัฒนาการสร้าง Brand ประเทศไทย เป็น Modern Thailand |
| 8. การวิจัยและพัฒนา | 8.1 ขับเคลื่อนค่าใช้จ่ายด้าน R & D เป็นร้อยละ 1 ของ GDP 8.2 Talent Mobility การใช้ประโยชน์จากกำลังคนด้าน S & T 8.3 การใช้ประโยชน์ Regional Science Parks 8.4 การขับเคลื่อนข้อริเริ่มกระเป๋ตามกรอบความร่วมมืออาเซียน |
| 9. การพัฒนาพื้นที่และ เมืองเพื่อเชื่อมโยงโอกาส จากอาเซียน | 9.1 การพัฒนาเมืองหลวง 9.2 การพัฒนาเมืองเกษตร 9.3 การพัฒนาเมืองอุตสาหกรรม 9.4 การพัฒนาเมืองท่องเที่ยว 9.5 การพัฒนาเมืองบริการสุขภาพ 9.6 การพัฒนาเมืองบริการศึกษานานาชาติ 9.7 การพัฒนาเมืองชายแดนเพื่อการค้าการลงทุน 9.8 ปัจจัยสนับสนุนการพัฒนาเมืองที่ศักยภาพ |

ยุทธศาสตร์ที่ 2 : การลดความเหลื่อมล้ำ (Inclusive Growth) ประกอบด้วย 8 ประเด็นหลัก 20 แนวทางการดำเนินการ

| ประเด็นหลัก | แนวทางการดำเนินการ |
|---|--|
| 10. การพัฒนาคุณภาพ การศึกษา | 10.1 ปฏิรูปการศึกษา (ครู หลักสูตรเทคโนโลยีการดูแลเด็กก่อนและการใช้ ICT ในระบบการศึกษา เช่น แท็บเล็ตและอินเทอร์เน็ตไร้สาย เป็นต้น) 10.2 พัฒนาภาคการศึกษารองรับการเข้าสู่ประชาคมอาเซียน |
| 11. การยกระดับคุณภาพ ชีวิตและมาตรฐานบริการ สาธารณสุข | 11.1 การจัดระบบบริการ กำลังพล และงบประมาณ 11.2 การพัฒนาระบบคุ้มครองผู้บริโภคพร้อมเข้าสู่ประชาคมอาเซียน 11.3 สร้างและพัฒนาความร่วมมือระหว่างไทยกับประเทศสมาชิกอาเซียนในการพัฒนาคุณภาพชีวิต |
| 12. การจัดสวัสดิการสังคม และ การดูแลผู้สูงอายุ เด็ก สตรี และ ผู้ด้อยโอกาส | 12.1 การพัฒนาระบบสวัสดิการ และเพิ่มศักยภาพและโอกาส ความเท่าเทียมคุณภาพชีวิต 12.2 กองทุนสตรี |
| 13. การสร้างโอกาสและ รายได้แก่ วิสาหกิจขนาด กลางและขนาดย่อม (SMEs) และเศรษฐกิจชุมชน | 13.1 กองทุนตั้งตัวได้ 13.2 กองทุนหมู่บ้าน 13.3 โครงการ sml 13.4 โครงการรับจ่านำสินค้าเกษตร |
| 14. แรงงาน | 14.1 การพัฒนาทักษะเพื่อเพิ่มคุณภาพแรงงาน ให้สอดคล้องกับความต้องการและพัฒนาทักษะผู้ประกอบการ 14.2 การจัดการแรงงานต่างด้าว 14.3 การพัฒนาระบบการคุ้มครองแรงงานในระบบและนอกระบบตามกฎหมายอย่างทั่วถึงพร้อมเข้าสู่ประชาคมอาเซียน |
| 15. ระบบยุติธรรม เพื่อลดความเหลื่อมล้ำ | 15.1 การเข้าถึงระบบยุติธรรมของประชาชน |
| 16. การต่อต้าน การคอร์รัปชั่น สร้างธรรมาภิบาลและ ความโปร่งใส | 16.1 การรณรงค์และสร้างแนวร่วมในสังคม 16.2 การเสริมสร้างธรรมาภิบาลรองรับประชาคมอาเซียน |
| 17. การสร้างองค์ความรู้ เรื่องอาเซียน | 17.1 ภาคประชาชน 17.2 ภาคแรงงานและผู้ประกอบการ 17.3 บุคลากรภาครัฐ |

ยุทธศาสตร์ที่ 3 : การเติบโตที่เป็นมิตรต่อสิ่งแวดล้อม (Green Growth) ประกอบด้วย 5 ประเด็นหลัก 11 แนวทางการดำเนินการ

| ประเด็นหลัก | แนวทางการดำเนินการ |
|--|---|
| 18. การพัฒนาเมือง อุตสาหกรรมเชิงนิเวศ เพื่อความยั่งยืน | 18.1 พัฒนาตัวอย่างเมืองอุตสาหกรรมเชิงนิเวศ 10 แห่ง เพื่อความยั่งยืน |
| 19. การลดการปล่อยก๊าซเรือนกระจก (GHG) | 19.1 การประหยัดพลังงาน 19.2 การปรับกฎระเบียบ (เช่น green building code) 19.3 ส่งเสริมการดำเนินงาน CSR เพื่อลดการปล่อยก๊าซเรือนกระจก |
| 20. นโยบายการคลัง เพื่อสิ่งแวดล้อม | 20.1 ระบบภาษีสิ่งแวดล้อม 20.2 การจัดซื้อจัดจ้างสีเขียวในภาครัฐ |
| 21. การจัดการทรัพยากรธรรมชาติ และการบริหารจัดการน้ำ | 21.1 การปลูกป่า 21.2 การลงทุนด้านการบริหารจัดการน้ำ 21.3 พัฒนาประสิทธิภาพการบริหารจัดการทรัพยากรธรรมชาติและสิ่งแวดล้อมอาเซียน |
| 22. การเปลี่ยนแปลง สภาวะภูมิอากาศ | 22.1 การป้องกันผลกระทบและปรับตัว (mitigation and adaptation) 22.2 การป้องกันและบรรเทาภัยพิบัติธรรมชาติ |

ยุทธศาสตร์ที่ 4 : การสร้างความสมดุลและปรับระบบบริหารจัดการ (Internal Process) ประกอบด้วย 8 ประเด็นหลัก 15 แนวทางการดำเนินการ

| ประเด็นหลัก | แนวทางการดำเนินการ |
|---|--|
| 23. กรอบแนวทางและการปฏิรูปกฎหมาย | 23.1 ปรับกรอบแนวทางระบบกฎหมายของประเทศ 23.2 เพิ่มประสิทธิภาพบุคลากรและองค์กร 23.3 ปรับปรุงระเบียบ ข้อกฎหมายที่เป็นข้อจำกัดต่อการพัฒนาประเทศ |
| 24. การปรับโครงสร้างระบบราชการ | 24.1 เพิ่มประสิทธิภาพองค์กรภาครัฐและพัฒนารูปแบบการทำงานของภาครัฐ ด้วยการสร้างความพร้อมในการบริหารการจัดการแบบบูรณาการ โดยมีประชาชนเป็นศูนย์กลาง 24.2 ป้องกันและปราบปรามทุจริตคอร์รัปชัน 24.3 เพิ่มประสิทธิภาพการให้บริการประชาชนด้วยระบบ e - service |
| 25. การพัฒนากำลังคน ภาครัฐ | 25.1 บริหารกำลังคนให้สอดคล้องกับบทบาทภารกิจที่มีในปัจจุบัน เตรียมพร้อมสำหรับอนาคต 25.2 พัฒนาทักษะและศักยภาพของกำลังคนภาครัฐ และเตรียมความพร้อมบุคลากรภาครัฐสู่ประชาคมอาเซียน |
| 26. การปรับโครงสร้างภาษี | 26.1 ปรับโครงสร้างภาษีทั้งระบบให้สนับสนุนการกระจายรายได้เพิ่มขีดความสามารถในการแข่งขัน |
| 27. การจัดสรรงบประมาณ | 27.1 พัฒนาระบบการจัดสรรงบประมาณให้สามารถสนับสนุนการปฏิบัติงานตามนโยบายรัฐบาล |
| 28. การพัฒนาสินทรัพย์ราชการที่ไม่ได้ใช้งานให้เกิดประโยชน์สูงสุด | 28.1 สำรวจสินทรัพย์ราชการที่ไม่ได้ใช้งาน 28.2 บริหารจัดการสินทรัพย์ราชการที่ไม่ได้ใช้งานให้เกิดประโยชน์สูงสุด |
| 29. การแก้ไขปัญหา ความมั่นคง จังหวัดชายแดน ภาคใต้ และเสริมสร้าง ความมั่นคงในอาเซียน | 29.1 ประสานบูรณาการงานรักษาความสงบและส่งเสริมการพัฒนาในพื้นที่ 3 จังหวัด ชายแดนภาคใต้ ภายใต้กรอบนโยบายความมั่นคงแห่งชาติ 2555 – 2559 29.2 การเสริมสร้างความมั่นคงของประชาคมอาเซียน |
| 30. การปฏิรูปการเมือง | 30.1 กระจายอำนาจให้แก่องค์กรปกครองส่วนท้องถิ่น (อปท.) |

➤ แผนพัฒนาจังหวัดนครราชสีมา

แผนพัฒนาท้องถิ่นท้องถิ่นสี่ปีของเทศบาลมีความสัมพันธ์กับแผนพัฒนาจังหวัดนครราชสีมา เทศบาลได้จัดทำแผนพัฒนาท้องถิ่นสี่ปีโดยสอดคล้องกับแผนยุทธศาสตร์การพัฒนาจังหวัดนครราชสีมา ระยะ 4 ปี (พ.ศ. 2557 – 2560) แผนพัฒนาท้องถิ่นสี่ปีมีความสัมพันธ์กับแผนพัฒนาจังหวัดดังกล่าว โดยมุ่งเน้นพัฒนาด้านอุตสาหกรรม การเกษตร อาหาร พลังงานสะอาด การค้า เศรษฐกิจอาเซียน การท่องเที่ยว สังคมคุณภาพ พัฒนาเมืองน่าอยู่ พัฒนาทรัพยากรธรรมชาติและสิ่งแวดล้อม และการบริหารจัดการน้ำอย่างบูรณาการ ส่งเสริมการปกครองระบอบประชาธิปไตยและความมั่นคงของบ้านเมือง ซึ่งแผนยุทธศาสตร์การพัฒนาจังหวัดนครราชสีมา ระยะ 4 ปี (พ.ศ. 2561-2564) มีรายละเอียดดังนี้

ตำแหน่งทางยุทธศาสตร์

1. เป็นศูนย์กลางอุตสาหกรรม การเกษตร การท่องเที่ยว Logistics และพลังงานสะอาดในภูมิภาค
2. เป็นศูนย์กลางการศึกษา ศาสนา ศิลปวัฒนธรรม และสาธารณสุขที่มีคุณภาพมาตรฐานสากล ประชาชนมีคุณภาพชีวิตที่ดี
3. เป็นแหล่งทรัพยากรธรรมชาติและสิ่งแวดล้อม
4. เป็นศูนย์กลางในการป้องกันภัยคุกคาม และเสริมสร้างความมั่นคง เพื่อป้องกันสถาบันหลักของชาติ
5. เป็นที่ตั้งของส่วนราชการที่มีการบริหารจัดการภาครัฐแบบบูรณาการอย่างยั่งยืน

วิสัยทัศน์ จังหวัดนครราชสีมา ระยะ 4 ปี (พ.ศ. 2561 – 2564)

“โคราชเมืองน่าอยู่ มุ่งสู่นวัตกรรมใหม่ เกษตร อุตสาหกรรม ปลอดภัย”

เป้าประสงค์รวม

1. เพื่อเพิ่มศักยภาพทางด้านเศรษฐกิจของจังหวัดนครราชสีมา
2. เพื่อพัฒนาสังคมให้เป็นเมืองน่าอยู่
3. เพื่อเพิ่มพูนความอุดมสมบูรณ์ของทรัพยากรธรรมชาติและลดมลพิษด้านสิ่งแวดล้อม
4. เพื่อเสริมสร้างความมั่นคงในการป้องกันและแก้ไขปัญหาภัยคุกคาม และป้องกันสถาบันหลักของชาติ
5. เพื่อให้หน่วยงานภาครัฐมีสมรรถนะสูงอย่างมีประสิทธิภาพและประสิทธิผล

ประเด็นยุทธศาสตร์

1. การพัฒนาและเพิ่มศักยภาพการแข่งขันเศรษฐกิจ
2. ยกระดับสังคมให้เป็นเมืองน่าอยู่
3. บริหารจัดการทรัพยากรธรรมชาติและสิ่งแวดล้อมให้มีความสมบูรณ์อย่างยั่งยืน
4. การเสริมสร้างความมั่นคงทุกมิติ เพื่อป้องกันสถาบันหลักของชาติ และความปลอดภัยในชีวิตและทรัพย์สินของประชาชน
5. การพัฒนาระบบการบริหารจัดการภาครัฐ

เป้าประสงค์เชิงยุทธศาสตร์ ตัวชี้วัด และกลยุทธ์

| ยุทธศาสตร์ที่ | เป้าประสงค์เชิงยุทธศาสตร์ | ตัวชี้วัด | กลยุทธ์ |
|--|--|--|---|
| ยุทธศาสตร์ที่ 1 การพัฒนาและเพิ่ม ศักยภาพการแข่งขัน เศรษฐกิจ | 1. เพื่อขยายอัตราการเจริญเติบโตทางเศรษฐกิจ | 1. อัตราการเปลี่ยนแปลงของรายได้เฉลี่ยของครัวเรือนในจังหวัด (%) 2. อัตราการเปลี่ยนแปลงของผลิตภัณฑ์มวลรวมจังหวัด (%) 3. จำนวนครัวเรือนที่ได้รับการส่งเสริมอาชีพในพื้นที่ (ครัวเรือน) | 1. ส่งเสริมอาชีพเสริมเพื่อเพิ่มรายได้ลดรายจ่าย ตามแนวเศรษฐกิจพอเพียง 2. ส่งเสริมการสร้างมูลค่าสินค้าและบริการภาคการเกษตรต้นทาง กลางทาง และปลายทาง 3. ส่งเสริมการสร้างมูลค่าสินค้าและบริการภาคนอกการเกษตรต้นทาง กลางทางและปลายทาง 4. สนับสนุนการผลิตและสร้างผลงานนวัตกรรมการเกษตรอุตสาหกรรมและอาหารปลอดภัย ที่สอดคล้องกับการพัฒนาจังหวัด 5. ส่งเสริมการนำนวัตกรรมการเกษตร อุตสาหกรรมและอาหารปลอดภัย (Food Valley) มาเพิ่มศักยภาพในการผลิต 6. สนับสนุนการสร้างรายได้จากการท่องเที่ยวและกีฬา 7. สนับสนุนการสร้างอาชีพในครัวเรือนในชุมชนต่างๆ โดยยึดหลักปรัชญาเศรษฐกิจพอเพียง |
| | 2. เพื่อสร้างเสถียรภาพทางเศรษฐกิจ | 4. อัตราการว่างงาน(%) 5. อัตราส่วนหนี้เฉลี่ยต่อรายได้เฉลี่ยของครัวเรือน (เท่า) 6. อัตราส่วนการออมเฉลี่ยต่อรายได้เฉลี่ยของครัวเรือน(%) | 8.สร้างโอกาสและพัฒนาฝีมือให้กับผู้ว่างงาน 9. ส่งเสริมความเป็นอยู่ตามแนวทางปรัชญาเศรษฐกิจพอเพียง 10.ส่งเสริมการออมของครัวเรือน |

| ยุทธศาสตร์ที่ | เป้าประสงค์เชิงยุทธศาสตร์ | ตัวชี้วัด | กลยุทธ์ |
|---|---|---|--|
| | 3. เพื่อเพิ่มขีดความสามารถในการแข่งขัน | 7. ผลผลิตภาพแรงงาน (บาท/คน) 8. จำนวนผู้ประกอบการด้านนวัตกรรมและเทคโนโลยีเพิ่มขึ้น (ราย) | 11. เพิ่มทักษะความสามารถและความเชี่ยวชาญของแรงงาน เพื่อเพิ่มมูลค่าผลผลิตของสินค้าและบริการ 12. สนับสนุนการพัฒนาผู้ประกอบการฐานนวัตกรรม(Innovative Entrepreneurship Development) และผู้ประกอบการใหม่ทางธุรกิจเทคโนโลยี (Tech Startup) ของจังหวัด 13. ส่งเสริมการให้ความรู้ด้านโครงสร้างพื้นฐานและโลจิสติกส์ กับหน่วยงานภาครัฐภาคธุรกิจและเอกชน 14. เพิ่มทักษะความสามารถและความเชี่ยวชาญของแรงงานด้านการท่องเที่ยวเพื่อเพิ่มมูลค่าสินค้าและบริการ |
| ยุทธศาสตร์ที่ 2 ยกระดับสังคม ให้เป็นเมืองหน้าอยู่ | 1. เพื่อลดความยากจนและความเหลื่อมล้ำ | 1. ร้อยละของประชากรที่อยู่ใต้เส้นความยากจน (%) 2. สัมประสิทธิ์การกระจายรายได้ (Gini Coefficient) | 1. ส่งเสริมอาชีพเสริมเพื่อเพิ่มรายได้ลดรายจ่าย 2. ส่งเสริมการกระจายรายได้อย่างทั่วถึง และได้รับสิ่งอำนวยความสะดวกจากโครงสร้างพื้นฐานของภาครัฐรวมทั้งระบบป้องกันภัยที่เอื้อต่อการกระจายเศรษฐกิจ |
| | 2. เพื่อพัฒนาโครงข่ายความคุ้มครองทางสังคม | 3. ร้อยละผู้อยู่ในระบบประกันสังคมต่อสำนักงานแรงงาน(%) 4. ร้อยละความครอบคลุมของบัตรประกันสุขภาพของประชาชน(%) 5. จำนวนศูนย์ช่วยเหลือสัตว์เร่ร่อนในพื้นที่จังหวัดนครราชสีมา(ศูนย์) | 3. ส่งเสริมการเข้าถึงระบบสังคมและประกันสังคมในแรงงาน 4. ส่งเสริมการจัดบริการสาธารณสุขที่มีคุณภาพและสามารถบริการได้อย่างครอบคลุม 5. ส่งเสริมการให้ความช่วยเหลือสัตว์เร่ร่อนในพื้นที่จังหวัดนครราชสีมา |
| | 3. เพื่อสร้างความคุ้มกันให้กับสังคม | 6. ระดับความสำคัญของหน่วยงาน ที่จัดกิจกรรมส่งเสริมด้านศาสนา ศิลปวัฒนธรรม (ครั้ง) 7. ร้อยละของผู้ประสบปัญหาทางสังคมที่ขอรับบริการได้รับบริการทางกฎหมาย (%) | 6. ส่งเสริมให้สังคมมีภูมิคุ้มกันทางสังคม 7. ส่งเสริมและประชาสัมพันธ์ให้ประชาชนที่ประสบปัญหาทางสังคมขอรับบริการจากส่วนราชการที่รับผิดชอบทางภารกิจที่กฎหมายกำหนด |

| ยุทธศาสตร์ที่ | เป้าประสงค์เชิงยุทธศาสตร์ | ตัวชี้วัด | กลยุทธ์ |
|---------------|---|--|--|
| | 4. เพื่อให้ประชาชนเข้าถึงโอกาสทางเศรษฐกิจและสังคม | <p>8. อัตราส่วนแพทย์ต่อประชาชน (แพทย์/คน) (ปี2559 แพทย์ 626 คน ประชากร 2,629,979 คน)</p> <p>9. อัตราส่วนทันตแพทย์ต่อประชากร (ทันตแพทย์/คน)</p> <p>10. อัตราส่วนพยาบาลต่อประชากร (พยาบาล/คน)</p> <p>11. ประชาชนนัักศึกษาและบุคลากรด้านดิจิทัลได้รับความรู้และประโยชน์จากเทคโนโลยีดิจิทัล (คน)</p> <p>12. จำนวนปีการศึกษาเฉลี่ยประชากรไทยอายุ 15-59 ปี (ปี)</p> <p>13. อัตราการได้รับงานทำของบัณฑิตที่จบภายใน 1 ปี (%)</p> <p>14. อัตราการว่างงานของประชากร (ปี 58) (%)</p> <p>15. ค่าเฉลี่ยคะแนน O-net ม. 3 (คะแนน)</p> | <p>8. ส่งเสริมการให้มีการผลิตแพทย์</p> <p>9. ส่งเสริมให้มีการผลิตและพัฒนาทันตแพทย์เพิ่มเพื่อรองรับภาวะผู้สูงอายุของจังหวัด</p> <p>10. ส่งเสริมให้มีการผลิตและพัฒนาบุคลากรด้านการบริการเพิ่มขึ้น</p> <p>11. ส่งเสริมการสร้างทักษะด้านเทคโนโลยีดิจิทัลแก่ประชาชน ทุกสาขาอาชีพ</p> <p>12. ส่งเสริมให้ประชากรศึกษาในและนอกระบบ</p> <p>13. ส่งเสริมสถาบันการศึกษาให้เป็นแหล่งเรียนรู้แก่ประชากรในทุกพื้นที่ ในทุกด้าน</p> <p>14. ส่งเสริมและแนะนำความต้องการแรงงานให้บัณฑิตที่จบใหม่</p> <p>15. ส่งเสริมให้มีตลาดนัดพบแรงงานเพื่อลดอัตราการว่างงานของประชาชน</p> <p>16. ส่งเสริมการเรียนการสอนของครูเพื่อให้นักเรียน มีความรู้ความสามารถตามหลักสูตรที่กำหนด</p> |

| ยุทธศาสตร์ที่ | เป้าประสงค์เชิงยุทธศาสตร์ | ตัวชี้วัด | กลยุทธ์ |
|---|--|---|--|
| ยุทธศาสตร์ที่ 3 บริหารจัดการ ทรัพยากรธรรมชาติ และสิ่งแวดล้อมให้มี ความสมบูรณ์อย่างยั่งยืน | 1. เพื่ออนุรักษ์ สิ่งแวดล้อมและ ทรัพยากรธรรมชาติ | 1. อัตราการเปลี่ยนแปลงของ พื้นที่ป่าไม้ในจังหวัด 2. ปริมาณขยะในจังหวัด (ตัน) 3. การจัดการน้ำเสีย (จำนวน ระบบ) 4. พื้นที่บริหารจัดการน้ำเพิ่มขึ้น (ไร่) 5. ความยาวสะสมของเขื่อน ป้องกันน้ำกัดเซาะตลิ่ง (เมตร) 6. ร้อยละสัดส่วนของพื้นที่ระบบ ป้องกันน้ำท่วมในพื้นที่ชุมชน (%) | 1. ปฏิบัติงานสำนึกและให้ความรู้ ประชาชนได้ตระหนักถึงคุณค่า และทรัพยากรป่าไม้ 2. การอนุรักษ์และฟื้นฟู ป่าไม้ 3. การรณรงค์ให้ประชาชนและ ผู้ประกอบการสำนึกรับผิดชอบ ต่อสังคมเกี่ยวกับการลดปริมาณ ขยะ 4. การจัดหาและเพิ่ม ความสามารถ ในการกำจัดขยะ 5. ส่งเสริมให้ อปท. มีระบบ จัดการน้ำเสีย 6. ส่งเสริมให้มีการบริหาร จัดการน้ำทั้งในเขตชลประทาน และนอกเขตชลประทาน 7. เพิ่มสิ่งก่อสร้างเพื่อลดการ พังทลายของตลิ่งตามแม่น้ำลำ คลองสายหลักของจังหวัด 8. พัฒนาระบบป้องกันน้ำท่วม ในพื้นที่ชุมชนเมือง |
| | 2. เพื่อใช้พลังงานอย่าง มีประสิทธิภาพ | 7. สัดส่วนปริมาณการใช้น้ำมัน เชื้อเพลิงเพื่อยานพาหนะต่อ ประชากร(ลิตร/คน) 8. สัดส่วนปริมาณการใช้ไฟฟ้าภาค ครัวเรือนต่อประชากร (ล้าน กิโลวัตต์/คน/ปี) 9. สัดส่วนปริมาณการใช้ไฟฟ้าใน ภาคที่ไม่ใช่ครัวเรือนต่อ GPP (กิโลวัตต์-ชั่วโมง/ล้านบาท) 10. สัดส่วนปริมาณการใช้น้ำมัน เชื้อเพลิงในภาคอุตสาหกรรม ต่อ GPP ภาคอุตสาหกรรม (ลิตร/ ล้านบาท) | 9. รณรงค์ให้ประชาชนลดการ ใช้ยานพาหนะส่วนตัว โดย เปลี่ยนมาใช้รถสาธารณะแทน 10. รณรงค์ให้ประชาชน ประหยัดพลังงานไฟฟ้า 11. รณรงค์ให้ประชาชน ประหยัดพลังงานไฟฟ้า 12. รณรงค์ให้ผู้ประกอบการลด ชั่วโมงการผลิตลงในช่วง เวลา |

| ยุทธศาสตร์ที่ | เป้าประสงค์เชิงยุทธศาสตร์ | ตัวชี้วัด | กลยุทธ์ |
|---|---|--|--|
| ยุทธศาสตร์ที่ 4 การเสริมสร้างความมั่นคงทุกมิติเพื่อปกป้องสถาบันหลักของชาติ และความปลอดภัยในชีวิตและทรัพย์สินของประชาชน | 1. เสริมสร้างความมั่นคงเพื่อปกป้องสถาบันหลักของชาติ | 1. จำนวนตำบลที่เข้าร่วมกิจกรรมเสริมสร้างความรู้ความเข้าใจถึงความสำคัญของสถาบันหลักของชาติ (ตำบล) | 1. สร้างความรู้ความเข้าใจถึงความสำคัญของสถาบันหลักของชาติให้ประชาชนได้รับรู้รับทราบ 2. ส่งเสริม พัฒนาอาชีพตามแนวทางโครงการอันเนื่องมาจากพระราชดำริ 3. ส่งเสริมการเรียนรู้หลักการทรงงานและแนวทางพระราชดำริ |
| | 2. เป็นศูนย์บริหารจัดการเครือข่ายป้องกัน และแก้ไขปัญหาด้านความมั่นคงทุกมิติ | 2. จำนวนตำบลที่เข้าร่วมโครงการ/กิจกรรมเครือข่ายการป้องกันและแก้ไขปัญหายุทธศาสตร์ (ตำบล) | 4. การป้องกันและแก้ไขปัญหายาเสพติด 5. การป้องกันและแก้ไขปัญหาระงาต่างด้าวผิดกฎหมายและการค้ามนุษย์ 6. การป้องกันและแก้ไขปัญหาคอร์รัปชัน 7. การป้องกันและแก้ไขปัญหายาเสพติด 8. การป้องกันและแก้ไขปัญหายาเสพติด 9. การป้องกันและแก้ไขปัญหายาเสพติด 10. การป้องกันและรักษาความสงบเรียบร้อยภายในจังหวัด 11. ส่งเสริมและสร้างเครือข่าย 12. ส่งเสริมการป้องกันและแก้ไขปัญหายาเสพติด |
| | 3. เสริมสร้างความปลอดภัยและความสมานฉันท์ในชาติ | 3. สร้างการรับรู้ที่ถูกต้อง (ตำบล) | 12. ส่งเสริมการสร้างความปลอดภัยของประชาชน หรือนักเรียน นักศึกษา ในจังหวัด 13. ส่งเสริมการมีส่วนร่วมของทุกส่วนภาค |

| ยุทธศาสตร์ที่ | เป้าประสงค์เชิงยุทธศาสตร์ | ตัวชี้วัด | กลยุทธ์ |
|--|---|---|--|
| ยุทธศาสตร์ที่ 5 การพัฒนาระบบ การบริหารจัดการ ภาครัฐ | 1. เพิ่มประสิทธิภาพ การปฏิบัติราชการ | 1. ร้อยละของสถานพยาบาลที่ ได้รับการรับรองคุณภาพ HA (%) 2. ร้อยละของครัวเรือนที่เข้าถึง น้ำประปา (%) 3. ร้อยละของครัวเรือนที่เข้าถึง ไฟฟ้า (%) 4. ร้อยละของประชากรที่เข้าถึง อินเทอร์เน็ต (%) 5. จำนวนครั้งที่ให้บริการภาครัฐ รัฐวิสาหกิจ และเอกชน เชิงรุก (ครั้ง) 6. ร้อยละความสำเร็จของการ เบิกจ่ายงบประมาณ (%) 7. ร้อยละของภาษีท้องถิ่นที่ จัดเก็บรายได้ ไม่รวมเงินอุดหนุน เฉพาะกิจ (%) | 1. เพิ่มขีดความสามารถการ ให้บริการภาครัฐ 2. เพิ่มขีดความสามารถจัดเก็บรายได้ ขององค์กรปกครองส่วนท้องถิ่น |
| | 2. เพิ่มประสิทธิภาพ การพัฒนางองค์กร | 8. ร้อยละความพึงพอใจของ ประชาชนต่อประสิทธิภาพการ พัฒนางองค์กร (%) | 3. การพัฒนาบุคลากร 4. การปรับปรุงระบบสารสนเทศ 5. การปรับปรุงวัฒนธรรมองค์กร 6. การสร้างความโปร่งใสในองค์กร |
| รวม 5 ยุทธศาสตร์ | รวม 15 เป้าประสงค์ เชิงยุทธศาสตร์ | รวม 46 ตัวชี้วัด | รวม 61 กลยุทธ์ |

สรุป

วิสัยทัศน์ เป้าประสงค์รวม ประเด็นยุทธศาสตร์ เป้าประสงค์เชิงยุทธศาสตร์ ตัวชี้วัด และกลยุทธ์

วิสัยทัศน์ :

โคราชเมืองน่าอยู่ มุ่งสู่นวัตกรรมใหม่ เกษตร อุตสาหกรรม

| | | | | | |
|---------------------------|--|---------------------------------------|---|---|--|
| เป้าประสงค์รวม | 1) เพื่อเพิ่มศักยภาพด้านเศรษฐกิจของจังหวัดนครราชสีมา | 2) เพื่อพัฒนาสังคมให้เป็นเมืองน่าอยู่ | 3) เพื่อเพิ่มพูนความอุดมสมบูรณ์ของทรัพยากรธรรมชาติและสิ่งแวดล้อม | 4) เพื่อเสริมสร้างความมั่นคงในการป้องกันและแก้ไขปัญหายภัยคุกคามและปกป้องสถาบันหลักของชาติ | 5) เพื่อให้หน่วยงานภาครัฐมีสมรรถนะสูงอย่างมีประสิทธิภาพและประสิทธิผล |
| ประเด็นยุทธศาสตร์ | 1) การพัฒนาและเพิ่มศักยภาพการแข่งขันเศรษฐกิจ | 2) ยกระดับสังคมให้เป็นเมืองน่าอยู่ | 3) บริหารจัดการทรัพยากรธรรมชาติและสิ่งแวดล้อมให้มีความสมบูรณ์อย่างยั่งยืน | 4) การเสริมสร้างการมั่นคงทุกมิติเพื่อปกป้องสถาบันหลักของชาติและความปลอดภัยในชีวิตและทรัพย์สินของประชาชน | 5) การพัฒนาระบบการบริหารจัดการภาครัฐ |
| เป้าประสงค์เชิงยุทธศาสตร์ | 3 เป้าประสงค์ | 4 เป้าประสงค์ | 3 เป้าประสงค์ | 3 เป้าประสงค์ | 2 เป้าประสงค์ |
| ตัวชี้วัด | 8 ตัวชี้วัด | 15 ตัวชี้วัด | 10 ตัวชี้วัด | 5 ตัวชี้วัด | 8 ตัวชี้วัด |
| กลยุทธ์ | 14 กลยุทธ์ | 16 กลยุทธ์ | 12 กลยุทธ์ | 13 กลยุทธ์ | 6 กลยุทธ์ |

1.4 ยุทธศาสตร์การพัฒนาขององค์กรปกครองส่วนท้องถิ่นในเขตจังหวัด

การจัดทำแผนพัฒนาท้องถิ่นสี่ปีของเทศบาลมีความสัมพันธ์กับยุทธศาสตร์การพัฒนาขององค์กรปกครองส่วนท้องถิ่นในเขตจังหวัดนครราชสีมา โดยมุ่งเน้นพัฒนาด้านสานต่อแนวทางพระราชดำริ ด้านการศึกษา การเกษตร พัฒนาสังคม ด้านการพัฒนาสาธารณสุข ด้านการพัฒนาโครงสร้างพื้นฐาน ด้านการพัฒนาการท่องเที่ยว ศาสนา-วัฒนธรรมประเพณีและกีฬา ด้านการบริหารจัดการบ้านเมืองที่ดี ด้านการรักษาความปลอดภัยในชีวิตและทรัพย์สิน ด้านการอนุรักษ์ทรัพยากรธรรมชาติและสิ่งแวดล้อม โดยปัจจุบันมีรายละเอียดของยุทธศาสตร์การพัฒนาขององค์กรปกครองส่วนท้องถิ่นในเขตจังหวัดนครราชสีมา ดังนี้

1) ยุทธศาสตร์พัฒนาด้านสานต่อแนวทางพระราชดำริ

1.1) ประสานและบริหารจัดการน้ำ ตามพระราชดำริของพระบาทสมเด็จพระเจ้าอยู่หัวฯ เมื่อปี 2538 เพื่อแก้ไขและป้องกันปัญหาอุทกภัยอย่างเป็นระบบ

1.2) พัฒนาขุดลอก คูคลองและจัดสร้างแหล่งน้ำ สงวนและเก็บกักน้ำเพื่อการเกษตร เพื่อการอุปโภคและบริโภค รวมทั้งวางโครงการเพื่อแก้ไขปัญหาน้ำท่วมและน้ำแล้ง

1.3) พัฒนาชุมชนและสังคมตามแนวทางปรัชญาเศรษฐกิจพอเพียง

2) ยุทธศาสตร์พัฒนาทางการศึกษา

2.1) ส่งเสริมและพัฒนากระบวนการศึกษา ให้เป็นไปตามมาตรฐานการศึกษา

2.2) พัฒนาและเตรียมบุคลากรทางการศึกษา ครู นักเรียน ให้เป็นผู้มีคุณภาพมีทักษะและศักยภาพตามมาตรฐานสากล รองรับประชาคมอาเซียน

2.3) สนับสนุนให้มีการนำระบบเทคโนโลยีสารสนเทศมาใช้เป็นเครื่องมือและประกอบการศึกษา เป็นเครื่องมือของชุมชนและประชาชนทั่วไป

2.4) ส่งเสริมให้ประชาชนได้เตรียมความพร้อม และตระหนักถึงความสำคัญของการเข้าสู่ประชาคมอาเซียนในทุกด้าน

2.5) ส่งเสริมการศึกษาในระบบ นอกกระบบ และการศึกษาตามอัธยาศัย

3) ยุทธศาสตร์ด้านการพัฒนาเกษตรกร

3.1) พัฒนา ปรับปรุงพันธุ์พืชและเมล็ดพันธุ์พืชที่ดีมีคุณภาพ ส่งเสริมให้เกิดเกษตรอุตสาหกรรม เกิดพันธุ์พืชใหม่ๆ ที่มีคุณภาพสูงขึ้น โดยขอความร่วมมือและให้ความร่วมมือกับหน่วยงานทั้งภาครัฐและเอกชน

3.2) ลดต้นทุนการผลิตและเพิ่มมูลค่าผลผลิตทางการเกษตร ปรับปรุงผลิตผลให้มีคุณภาพ มีมาตรฐานสากลโดยการร่วมมือและให้ความร่วมมือกับหน่วยงานทั้งภาครัฐและเอกชน

3.3) ส่งเสริมและพัฒนาเครือข่ายผู้นำด้านการเกษตรอาสาสมัครการเกษตร

3.4) ส่งเสริมสนับสนุนการถนอมและแปรรูปสินค้าทางการเกษตร และเพิ่มช่องทางตลาด

3.5) สนับสนุนการทำเกษตรทางเลือก ตามนโยบายเศรษฐกิจพอเพียง

3.6) ส่งเสริมประชาชนในท้องถิ่นให้มีการเลี้ยงสัตว์เศรษฐกิจ เพื่อการบริโภคเพื่อจำหน่าย และเพื่อการอนุรักษ์

4) ยุทธศาสตร์ด้านการพัฒนาสังคม

4.1) ส่งเสริมและพัฒนาบทบาทของผู้นำชุมชน คณะกรรมการหมู่บ้านและชุมชนให้เข้มแข็ง

4.2) ส่งเสริมความเข้มแข็งของชุมชน

4.3) ส่งเสริม พัฒนาบทบาทและคุณภาพชีวิตของเด็ก เยาวชน สตรี ผู้สูงอายุ ผู้พิการ ผู้ด้อยโอกาส ประชาชน และคุ้มครองสิทธิเสรีภาพของประชาชน

4.4) ส่งเสริมพัฒนาคุณภาพและศักยภาพตามความสามารถของแรงงานในท้องถิ่น

4.5) ป้องกันและแก้ไขปัญหาการเสพ การผลิตและการจำหน่ายยาเสพติดในทุกระดับ

4.6) ดำเนินการโครงการ เพื่อให้บริการประชาชน และรับทราบปัญหา อุปสรรค และความ ต้องการของประชาชนในพื้นที่

4.7) ส่งเสริมและประกาศเกียรติคุณผู้ที่เป็นแบบอย่างที่ดี และสร้างคุณประโยชน์ต่อสังคม สร้างชื่อเสียงให้กับจังหวัดนครราชสีมา

5) ยุทธศาสตร์ด้านการพัฒนาสาธารณสุข

5.1) พัฒนาศักยภาพของอาสาสมัครสาธารณสุขประจำหมู่บ้าน (อสม)

5.2) ส่งเสริมและสนับสนุนให้การรักษายาบาลประชาชนในทุกระดับ ให้มีคุณภาพและมาตรฐาน โดยร่วมมือกับโรงพยาบาลส่งเสริมสุขภาพตำบลและหน่วยงานหรือองค์กรที่เกี่ยวข้อง

5.3) ส่งเสริมสุขภาพและอนามัยของประชาชนในทุกระดับ ให้มีสุขภาพแข็งแรง โดยให้การ เรียนรู้การดูแลสุขภาพ การออกกำลังกาย การป้องกันโรค การใช้ยาอย่างถูกต้อง การรับประทานอาหารที่มี ประโยชน์และการเข้ารับการตรวจสุขภาพหรือการรับบริการด้านสาธารณสุขตามขั้นตอนและวิธีการทางการแพทย์

6) ยุทธศาสตร์ด้านการพัฒนาโครงสร้างพื้นฐาน

6.1) ส่งเสริมสนับสนุนการวางระบบการพัฒนาด้านโครงสร้างพื้นฐานให้สอดคล้องกับ ความ จำเป็นและความต้องการของประชาชน

6.2) ก่อสร้าง ปรับปรุงเส้นทางคมนาคมอย่างทั่วถึง

6.3) ประสาน สนับสนุน ร่วมมือกับส่วนราชการ และองค์กรปกครองส่วนท้องถิ่นอื่นๆ เพื่อสนับสนุนเครื่องมือ เครื่องจักรกล ตลอดจนผู้ปฏิบัติงานที่มีความชำนาญในการพัฒนาโครงสร้างพื้นฐาน

6.4) ประสานในการแก้ไขปัญหาคความเดือนร้อนของประชาชนในด้านสาธารณสุขปโภค และ ส่งเสริมให้ประชาชนเข้าใจในการใช้และรักษาสาธารณสุขปโภคอย่างคุ้มค่า

6.5) ดำเนินการปรับปรุงระบบขนส่งในจังหวัดนครราชสีมา เพื่อแก้ไขปัญหาจราจร ความ ปลอดภัยและความเป็นระเบียบในการให้บริการแก่ประชาชน

7) ยุทธศาสตร์ด้านการพัฒนาการท่องเที่ยว ศาสนา-วัฒนธรรมประเพณีและกีฬา

7.1) พัฒนาฟื้นฟูและส่งเสริมกิจกรรมด้านศาสนา ศิลปวัฒนธรรมและประเพณีของชุมชน ท้องถิ่นโคราช โดยการอนุรักษ์สืบสานต่อและเชื่อมโยงสู่กิจกรรมการท่องเที่ยว

7.2) พัฒนาและฟื้นฟูแหล่งท่องเที่ยวเดิม สร้างแหล่งท่องเที่ยวใหม่ รวมทั้งกิจกรรมด้านการ ท่องเที่ยว และสิ่งอำนวยความสะดวกต่างๆ กระตุ้นเศรษฐกิจ และสร้างรายได้จากการท่องเที่ยวของจังหวัด นครราชสีมาเพิ่มขึ้น

7.3) สนับสนุนและส่งเสริมความสามารถของผู้ประกอบการธุรกิจท่องเที่ยว และสร้าง เครื่องช่วย เพื่อพัฒนาคุณภาพสินค้าและบริการ โดยการจับคู่ธุรกิจพัฒนาคุณภาพสินค้าและขยายตลาดสินค้า ทั้งภายในประเทศและต่างประเทศ

7.4) ส่งเสริมและสนับสนุนกิจกรรมลานกีฬา และจัดการแข่งขันกีฬาประเภทต่างๆ รวมถึง การสร้างความเป็นเลิศทางด้านกีฬา

8) ยุทธศาสตร์ด้านการบริหารจัดการบ้านเมืองที่ดี

8.1) ปรับปรุงโครงสร้างการบริหารงาน ให้รองรับการปฏิบัติการกิจหน้าที่ ตามที่กฎหมาย กำหนดอย่างมีประสิทธิภาพ

8.2) นำระบบสารสนเทศมาใช้ในการบริหารงานภายในองค์กร

8.3) สนับสนุนบุคลากรในสังกัด ให้ได้รับการศึกษา อบรม การทำวิจัย เพิ่มพูนความรู้ เพื่อยกระดับประสิทธิภาพ การทำงานให้เกิดประสิทธิผลในการบริการประชาชน และในการสื่อสารและร่วมมือกับประชาคมอาเซียน

8.4) บูรณาการการจัดทำแผนพัฒนาท้องถิ่น ร่วมกันระหว่างหน่วยงานภาครัฐ และเอกชน องค์กรปกครองส่วนท้องถิ่น เพื่อพัฒนาท้องถิ่น สร้างประโยชน์สูงสุด แก่ประชาชนในจังหวัดนครราชสีมา

8.5) เปิดโอกาสให้ประชาชนได้เข้ามามีส่วนร่วมในการกำหนดนโยบายและความต้องการของประชาชนในการพัฒนาจังหวัดนครราชสีมา

8.6) เพิ่มประสิทธิภาพในการปฏิบัติราชการ

9) ยุทธศาสตร์ด้านการรักษาความปลอดภัยในชีวิตและทรัพย์สิน

9.1) ส่งเสริมและสนับสนุนการติดตั้งระบบเตือนภัยธรรมชาติ และภัยพิบัติต่างๆ

9.2) ส่งเสริม สนับสนุนและร่วมมือกับส่วนราชการ หน่วยงาน มูลนิธิการกุศลและองค์กรที่เกี่ยวข้องในการเตรียมความพร้อมในการป้องกันภัย และการช่วยเหลือผู้ประสบภัย

9.3) ส่งเสริมและสนับสนุนการติดตั้งระบบกล้องวงจรปิดในเขตชุมชนและสถานที่สำคัญ โดยสร้างความอบอุ่นใจ และความปลอดภัยในชีวิตและทรัพย์สินของประชาชน

9.4) สนับสนุนการฝึกอบรมจัดตั้งและอบรมฟื้นฟูตำรวจบ้านและอาสาสมัครป้องกันภัยฝ่ายพลเรือน (อปพร.) และดูแลรักษาความปลอดภัยและการจราจร

10) ยุทธศาสตร์ด้านการอนุรักษ์ทรัพยากรธรรมชาติและสิ่งแวดล้อม

10.1) พัฒนาฟื้นฟูและอนุรักษ์ธรรมชาติ สิ่งแวดล้อม แหล่งน้ำ ลุ่มน้ำลำคลองและป่าไม้ให้มีความอุดมสมบูรณ์

10.2) รณรงค์สร้างจิตสำนึกเพื่อป้องกันและแก้ไขปัญหามลพิษและปัญหาสิ่งแวดล้อมของชุมชนท้องถิ่นทุกระดับ

10.3) จัดทำระบบกำจัดขยะรวม และจัดการขยะมูลฝอยและสิ่งปฏิกูล

2. ยุทธศาสตร์ขององค์กรปกครองส่วนท้องถิ่น

2.1 วิสัยทัศน์

**“ประตูสู่อีสาน บริการเลิศล้ำ ล้ำน้ำธรรมชาติ พื้นที่ราบเกษตรกรรม
ชั้นนำสนามซีเกมส์”**

2.2 ยุทธศาสตร์

ยุทธศาสตร์การพัฒนาเทศบาลตำบลปรุใหญ่ เพื่อนำไปสู่การบรรลุวิสัยทัศน์ของเทศบาลตำบลปรุใหญ่ มียุทธศาสตร์หลักที่จะดำเนินการ 10 ยุทธศาสตร์ ดังนี้

1. ยุทธศาสตร์ด้านการรักษาความปลอดภัยในชีวิตและทรัพย์สิน
2. ยุทธศาสตร์การสานต่อแนวทางพระราชดำริ
3. ยุทธศาสตร์ด้านการพัฒนาโครงสร้างพื้นฐาน
4. ยุทธศาสตร์ด้านการอนุรักษ์ทรัพยากรธรรมชาติและสิ่งแวดล้อม
5. ยุทธศาสตร์ด้านการพัฒนาการท่องเที่ยว ศาสนา-วัฒนธรรมประเพณีและกีฬา
6. ยุทธศาสตร์ด้านการพัฒนาการศึกษา
7. ยุทธศาสตร์ด้านการบริหารจัดการบ้านเมืองที่ดี
8. ยุทธศาสตร์ด้านการพัฒนาสาธารณสุข
9. ยุทธศาสตร์ด้านการพัฒนาสังคม
10. ยุทธศาสตร์ด้านการพัฒนาการเกษตร

นโยบายการพัฒนาของผู้บริหารท้องถิ่น

1. นโยบายด้านการพัฒนาโครงสร้างพื้นฐาน

เทศบาลตำบลปทุมใหญ่ พร้อมพัฒนา ปรับปรุง และบำรุงรักษาโครงสร้างพื้นฐานสาธารณูปโภคให้แก่ประชาชนอย่างทั่วถึง ด้วยความเหมาะสมและเป็นธรรม ตามศักยภาพและทรัพยากรที่มี เพื่ออำนวยความสะดวกสบายและให้ประโยชน์แก่ส่วนรวม ทั้งสามารถเชื่อมโยงกับท้องถิ่นข้างเคียงได้อย่างมี “คุณภาพ”

2. นโยบายด้านการปกครอง

การบริหารเทศบาลฯ จะพัฒนาได้ตามวิสัยทัศน์ นั้น จะนำหลักธรรมาภิบาล มาเป็นแนวทางตามความเหมาะสมแก่โอกาสและเรื่องนั้น ๆ ได้แก่

- หลักคุณธรรมยึดมั่นความถูกต้อง ดีงาม มีจรรยาบรรณตามระบบคุณธรรม 4 หลักคือ ความสามารถ, ความเสมอภาค, ความมั่นคงในตำแหน่ง, ความเป็นกลางทางการเมือง โดยคำนึงถึงความเหมาะสมตามโอกาสและกรณี
- หลักนิติธรรมยึดมั่น ปฏิบัติตามกฎหมาย เป็นธรรม เสมอภาค เท่าเทียม ไม่เลือกปฏิบัติ
- หลักความคุ้มค่ายึดมั่นการใช้ทรัพยากรอย่างคุ้มค่า ให้เกิดประโยชน์สูงสุด
- หลักความโปร่งใสสามารถตรวจสอบได้ มีเหตุผลเพียงพอ ให้ประชาชนสามารถเข้าถึงข้อมูล โดยไม่ส่งผลกระทบต่อเทศบาลฯ
- หลักการมีส่วนร่วมเปิดโอกาสให้ทุกภาคส่วน สามารถแสดงความคิดเห็น รับฟังความคิดเห็น
- หลักความรับผิดชอบร่วมกันยึดมั่นติดตามผลของการทำงาน พร้อมแก้ไขและชี้แจง

3. นโยบายด้านเศรษฐกิจและสังคม

ส่งเสริมและพัฒนาอาชีพของประชาชน โดยจัดฝึกอบรมให้ความรู้สร้างอาชีพตามความต้องการและความถนัดของประชาชนอย่างยั่งยืน ตามศักยภาพของ เทศบาลฯ เพื่อสร้างรายได้และพัฒนาคุณภาพชีวิตให้ดีขึ้น ทันทความเปลี่ยนแปลงของบ้านเมืองและสอดคล้องกับประชาคมอาเซียน ในภายภาคหน้าและส่งเสริมการเรียนรู้ และการใช้เทคโนโลยีอย่างเหมาะสมให้แก่ทุกเพศทุกวัย ภายใต้พระราชดำริของพระบาทสมเด็จพระเจ้าอยู่หัว ฯ เรื่อง “เศรษฐกิจพอเพียง”

(ภายใต้กรอบแนวคิดพอประมาณ มีเหตุผลและมีภูมิคุ้มกัน บนเงื่อนไขความสมดุลยั่งยืน และความรู้คู่คุณธรรม)

เสริมสร้างความรักความเข้าใจต่อกันในเรื่อง “**รัฐรักสามัคคี**” ให้แก่ประชาชนและทุกภาคส่วน เพื่อให้มีทัศนคติที่ดีต่อการอยู่ร่วมกัน ร่วมกันพัฒนาให้ดีขึ้น ให้เข้าใจความคิดต่าง แต่ไม่แตกแยกความสามัคคี ยอมรับกติกาของสังคม บนพื้นฐานความเป็นไทย ความเป็นคนปทุมใหญ่ มีความรักความเข้าใจ ตั้งครอบครัวเดียวกัน เทศบาล ฯ จะให้การดูแลและพัฒนา เด็กและเยาวชน ผู้สูงอายุ ผู้พิการ และผู้ด้อยโอกาส ด้วยความห่วงใยเอาใจใส่และเอื้ออาทร เพื่อให้ปทุมใหญ่เป็นสังคมที่น่าอยู่ และเป็นการแบ่งเบาภาระของครอบครัว ให้ความเป็นอยู่ที่ดีขึ้น

4. นโยบายด้านการเมือง

การบริหารเทศบาล ฯ จะส่งเสริมการปกครองระบอบประชาธิปไตย อันมีพระมหากษัตริย์ทรงเป็นประมุขของประเทศ ให้แก่ประชาชน เพื่อให้ประชาชนมีส่วนร่วมในการพัฒนา โดยเน้นการมีส่วนร่วม ให้ความเข้าใจ เข้าถึงปัญหาและความต้องการ ภายใต้ความเป็นไปได้จากทรัพยากรที่มี ด้วยแนวคิด “**โดยประชาชน เพื่อประชาชน เป็นของประชาชน**”

สร้างผู้นำชุมชนและให้เป็นแบบอย่างที่ดีแก่ชุมชน ภายใต้ลักษณะอันพึงประสงค์ เพื่อให้สอดคล้องกับนโยบายด้านอื่นๆ ด้วยตระหนักถึงภาระหน้าที่ เพื่อร่วมกันพัฒนา ปทุมใหญ่ให้เป็นเมืองน่าอยู่ ได้อย่างมี “**ประสิทธิภาพและประสิทธิผล**”

5. นโยบายด้านสาธารณสุขและสิ่งแวดล้อม

เทศบาลฯ ส่งเสริมให้ประชาชนตระหนักถึงการดูแลสุขภาพของตนเองและคนในครอบครัว โดยเน้นการสร้างภูมิคุ้มกันเป็นหลัก และการแก้ไขรักษาควบคู่กัน ให้ความสำคัญกับการออกกำลังอย่างสม่ำเสมอ รู้จักป้องกันตนเองและครอบครัวจากโรคร้ายไข้เจ็บ และให้ความรู้เกี่ยวกับโรคที่จะมาจากประชาคมอาเซียน เช่น โรคเท้าช้าง

ประชาชนจะได้รับทราบข้อมูลข่าวสารที่แท้จริงของปัญหาสิ่งแวดล้อม ของเทศบาลฯและสิ่งแวดล้อม อื่นๆที่จะให้ผลกระทบต่อชีวิตความเป็นอยู่ในปัจจุบันและในอนาคต เพื่อร่วมระดมความคิด เตรียมการวางแผน แก้ไข รับมือและป้องกันปัญหาที่จะเกิดขึ้น ภายใต้การยอมรับของส่วนรวม โดยยึดหลัก **“ปรุใหญ่่น่าอยู่”**

6. นโยบายด้านการให้บริการ

ส่งเสริมให้ชุมชนมีความเข้มแข็งความสามัคคี สร้างเครือข่ายสามารถกระจายข่าวสารจากเทศบาลฯ สู่ชุมชนและเป็นตัวกลางส่งความต้องการของประชาชนสู่เทศบาลฯ อย่างถูกต้องและรวดเร็ว

ประชาชนจะสามารถเข้าถึงบริการต่างๆของเทศบาลฯ ได้อย่างเสมอภาค และเมื่อผู้รับบริการมีปัญหาใดๆ เทศบาลฯจะร่วมแก้ไขปัญหาดัง ๆ เพื่อหาแนวทางที่เกิดประโยชน์แก่ทุกฝ่ายที่เกี่ยวข้องมากที่สุด ภายใต้แนวคิดเทศบาลปรุใหญ่ **“ห่วงใย รับผิดชอบต่อประชาชน”**

จะนำเทคโนโลยีที่ทันสมัยและเหมาะสมแก่การพัฒนาเพื่อประชาชนชาวปรุใหญ่มาใช้ ให้เกิดความสะดวก รวดเร็ว ลดขั้นตอน โปร่งใส ตรวจสอบได้และประหยัดทั้งเวลาและค่าใช้จ่าย สอดคล้องกับระเบียบและกฎหมาย

7. นโยบายด้านความปลอดภัยในชีวิตและทรัพย์สิน

เทศบาลฯ จะเน้นความปลอดภัยในชีวิตและทรัพย์สินของประชาชนทุกคน เพื่อความอยู่ดี รู้สึกอบอุ่น และไว้วางใจ จะประสานงานและให้ความร่วมมือกับทุกฝ่ายที่มีหน้าที่รับผิดชอบ สร้างจิตสำนึกด้านความเป็นสังคมที่ดี การอยู่ร่วมกันแบบชุมชนที่เอื้ออาทรกัน จัดอบรมให้ความรู้ ความเข้าใจ ปรับทัศนคติแก่เยาวชนและประชาชนทั่วไป สร้างอาสาสมัคร จิตสาธารณะ ให้มีส่วนร่วมในการเฝ้าระวัง ป้องกันดูแลความปลอดภัยในชีวิตและทรัพย์สินของประชาชนทุกคน ทำให้ปรุใหญ่เป็น **“เขตความปลอดภัย”**

8. นโยบายด้านการศึกษา

ส่งเสริมการศึกษาทุกระดับ ปลูกฝังการใฝ่รู้ ตั้งแต่ระดับอนุบาลจนถึงผู้สูงอายุ สนับสนุนการศึกษาทางเลือก ให้ความร่วมมือและสร้างกิจกรรมร่วม กับโรงเรียนต่างๆในเขตเทศบาลฯ และโรงเรียนอื่น ๆ ที่ร้องขอความร่วมมือ สนับสนุนการเรียนรู้เกี่ยวกับภูมิปัญญาท้องถิ่น การอนุรักษ์ท้องถิ่น ให้สอดคล้องกับประวัติศาสตร์ท้องถิ่น วัฒนธรรมและประเพณี เช่น ดนตรี, ศิลปะ, กีฬาและประเพณีต่างๆ ส่งเสริมให้ประชาชนเกิดการเรียนรู้ตลอดชีวิต (long life learning) ปลูกจิตสำนึกที่ดีต่อบ้านปรุใหญ่ สร้างจิตสาธารณะ ปลูกฝังการเสียสละเพื่อส่วนรวม และสนับสนุนการศึกษา ให้สอดคล้องกับนโยบายของรัฐบาล ทะนุบำรุงศาสนาและแหล่งเรียนรู้ต่างๆ ให้ความร่วมมืออย่างดีกับ วัดและแหล่งยึดเหนี่ยวจิตใจของคนในชุมชน ตามหลัก **“บวร” บ้าน วัด โรงเรียน**

9. นโยบายด้านการบริหารจัดการ

ด้านการบริหารจัดการจะยึดเป้าหมายจากคำว่า **“ปรุใหญ่่น่าอยู่”** เป็นหลักบริหารให้เกิดความต่อเนื่อง โดยจะแบ่งออกเป็น 2 ด้าน คือ การจัดการภายใน และการจัดการภายนอก โดยจะคำนึงถึงผลกระทบ ที่ยึดประโยชน์ส่วนรวมเป็นหลักด้วยลักษณะอันพึงประสงค์ **“ประตุสู่อีสาน บริการเลิศล้ำ ล้ำน้ำธรรมชาติ พื้นที่ราบเกษตรกรรม ชี้นำสนามซีเกมส์ ”**

การจัดการภายใน จะเป็นการจัดการองค์กร ที่อยู่ภายใต้กฎหมายที่เกี่ยวข้อง ตามระเบียบวิธีปฏิบัติที่กำหนดไว้ ภายใต้อำนาจของผู้บริหารท้องถิ่น ที่สามารถสั่งการได้ ให้ความมติความชอบได้ ลงโทษได้ เพื่อให้

ดำเนินการตามวิสัยทัศน์ที่ได้เสนอไว้ และพรหมวิหาร 4 (เมตตา กรุณา มุทิตาและอุเบกขา) โดยสอดคล้องกับนโยบายของภาครัฐและร่วมมือกับสภาเทศบาล

การจัดการภายนอก จะเป็นการนำนโยบายของคณะผู้บริหารและนโยบายภาครัฐ ตลอดจนการตอบสนองความต้องการต่างๆของประชาชนสู่การปฏิบัติให้เกิดรูปธรรม ส่งผลกระทบเชิงบวกต่อประชาชนส่วนใหญ่ โดยเน้นการมีส่วนร่วม ความโปร่งใส มีคุณธรรม ซื่อสัตย์ เมตตา สร้างสรรค์และทันต่อเหตุการณ์ โดยยึดหลัก “ข้าราชการที่ดี” (ข้า คือผู้รับใช้, ราชคือพระราชา, การคืองาน, ดี คือให้เกิดประโยชน์ ที่ชอบที่ถูก) คือคนของพระราชาที่ทำงานให้เกิดประโยชน์ต่อบ้านเมือง และจะสนับสนุนให้มีการประเมินในทุก ๆ กิจกรรมที่เห็นควร เพื่อเป็นข้อมูลอ้างอิงและตรวจสอบ

2.3 เป้าประสงค์

1. ประชาชนมีความปลอดภัยในชีวิตและทรัพย์สิน
2. แหล่งน้ำ ทรัพยากรธรรมชาติและสิ่งแวดล้อมมีความอุดมสมบูรณ์ และได้รับการดูแล
3. ประชาชนได้รับความสะดวกในการคมนาคม ระบบสาธารณสุขปกเษและสาธารณสุขการ มีมาตรฐานและทั่วถึง
4. ประชาชนเลื่อมใสในพระพุทธศาสนา และอนุรักษ์ไว้ซึ่งศิลปะ วัฒนธรรม ประเพณีอันดีงาม
5. เด็ก เยาวชน สตรี ผู้สูงอายุ ผู้พิการ และผู้ด้อยโอกาส ได้รับการส่งเสริมและพัฒนาทางการศึกษา
6. การบริการจัดการตามหลักธรรมาภิบาล และหลักบริการจัดการบ้านเมืองที่ดี
7. ประชาชนมีสุขภาพดีถ้วนหน้า และได้รับการบริการสาธารณสุขทั่วถึง
8. เด็ก เยาวชน สตรี คนพิการ ผู้สูงอายุ และผู้ด้อยโอกาส ได้รับการส่งเสริม พัฒนาและมีคุณภาพชีวิตที่ดีขึ้น
9. ชุมชนมีความเข้มแข็ง ยกระดับความเป็นอยู่ให้ดีขึ้น ประชาชนมีอาชีพ มีรายได้ สามารถเลี้ยงดูตนเองและครอบครัวได้ ตามหลักปรัชญาเศรษฐกิจพอเพียง

2.4 ตัวชี้วัด

1. ร้อยละประชาชนมีความปลอดภัยในชีวิตและทรัพย์สิน
2. จำนวนแหล่งน้ำ ทรัพยากรธรรมชาติและสิ่งแวดล้อมได้รับการดูแล และพัฒนาเพิ่มขึ้น
3. ร้อยละของประชาชนได้รับความสะดวกสบายในการคมนาคม และมีระบบสาธารณสุขปกเษสาธารณสุขการได้มาตรฐานเพิ่มขึ้น
4. จำนวนประชาชนเข้าร่วมกิจกรรมสำคัญทางศาสนา และสืบสานประเพณีวัฒนธรรมอันดีงามเพิ่มขึ้น
5. ร้อยละของเด็ก เยาวชน สตรี ผู้สูงอายุ ผู้พิการ และผู้ด้อยโอกาส ได้รับการศึกษาเพิ่มขึ้น
6. ร้อยละของความพึงพอใจในการบริหารจัดการและการให้บริการประชาชนเพิ่มขึ้น
7. ร้อยละของประชาชนมีสุขภาพดีถ้วนหน้าเพิ่มขึ้น และการบริการสาธารณสุขมีคุณภาพและมาตรฐานเพิ่มขึ้น
8. ร้อยละของประชาชนได้รับการส่งเสริม พัฒนา และมีคุณภาพที่ชีวิตที่ดีเพิ่มขึ้น
9. ร้อยละของประชาชนมีชีวิตความเป็นอยู่ที่ดีขึ้น และมีรายได้เพิ่มขึ้น

2.5 ค่าเป้าหมาย

1. ประชาชนมีความปลอดภัยในชีวิตและทรัพย์สินเพิ่มขึ้น
2. แหล่งน้ำ ทรัพยากรธรรมชาติและสิ่งแวดล้อมได้รับการดูแล และพัฒนาเพิ่มขึ้น
3. ประชาชนได้รับความสะดวกสบายในการคมนาคม และมีระบบสาธารณสุขป้โรค สาธารณูปการได้มาตรฐานเพิ่มขึ้น
4. ประชาชนเข้าร่วมกิจกรรมสำคัญทางศาสนา และสืบสานประเพณีวัฒนธรรมอันดีงามเพิ่มขึ้น
5. เด็ก เยาวชน สตรี ผู้สูงอายุ ผู้พิการ และผู้ด้อยโอกาส ได้รับการศึกษาเพิ่มขึ้น
6. ประชาชนมีความพึงพอใจในการบริหารจัดการและการให้บริการประชาชนเพิ่มขึ้น
7. ประชาชนมีสุขภาพดีถ้วนหน้าเพิ่มขึ้น และการบริการสาธารณสุขมีคุณภาพและมาตรฐานเพิ่มขึ้น
8. ประชาชนมีคุณภาพชีวิตที่ดีเพิ่มขึ้น
9. ประชาชนมีจิตวิญญาณความเป็นอยู่ที่ดีขึ้น และมีรายได้เพิ่มขึ้น

2.6 กลยุทธ์

ยุทธศาสตร์ด้านการรักษาความปลอดภัยในชีวิตและทรัพย์สิน

1. ส่งเสริมและสนับสนุนการติดตั้งระบบเตือนภัยธรรมชาติ และภัยพิบัติต่างๆ รวมทั้งการป้องกันและบรรเทาสาธารณภัย และความมั่นคงความปลอดภัยในชีวิตและทรัพย์สิน ลดอุบัติเหตุทางบก/ทางน้ำ
2. ส่งเสริม สนับสนุนและร่วมมือกับส่วนราชการ หน่วยงาน มูลนิธิการกุศลและองค์กรที่เกี่ยวข้อง ในการเตรียมความพร้อมในการป้องกันภัย และการช่วยเหลือผู้ประสบภัย
3. ส่งเสริม และสนับสนุนการติดตั้งระบบกล้องวงจรปิดในเขตชุมชน และสถานที่สำคัญ เพื่อสร้างความอบอุ่นใจ และความปลอดภัยในชีวิตและทรัพย์สินของประชาชน
4. สนับสนุนการฝึกอบรมจัดตั้งและอบรมฟื้นฟูตำรวจบ้าน และอาสาสมัครป้องกันภัยฝ่ายพลเรือน (อปพร.) เพื่อเป็นกำลังสนับสนุนเจ้าหน้าที่รัฐ และดูแลรักษาความปลอดภัยและการจราจรในชุมชน หมู่บ้าน

ยุทธศาสตร์การสานต่อแนวทางพระราชดำริ

1. พัฒนาขุดลอก คูคลองและจัดสร้างแหล่งน้ำ สงวนและเก็บกักน้ำเพื่อการเกษตร เพื่อการอุปโภค และบริโภค รวมทั้งวางโครงการเพื่อแก้ไขปัญหา น้ำท่วมและน้ำแล้ง

ยุทธศาสตร์ด้านการพัฒนาโครงสร้างพื้นฐาน

1. ส่งเสริมสนับสนุนการวางระบบการพัฒนาด้านโครงสร้างคุณภาพชีวิตพื้นฐาน ให้สอดคล้องกับความต้องการจำเป็นและความต้องการของประชาชนในการดำรงชีวิตอย่างพอเพียง
2. ก่อสร้าง ปรับปรุงเส้นทางคมนาคมอย่างทั่วถึงให้สามารถตอบสนองความต้องการ และแก้ไขปัญหาความเดือดร้อนของประชาชน โดยเฉพาะเส้นทางคมนาคมขนส่งผลิตทางการเกษตร แหล่งท่องเที่ยวและพื้นที่ อื่น ๆ ที่เกี่ยวข้องกับการดำรงชีวิตของประชาชน
3. ประสานในการแก้ไขปัญหาความเดือดร้อนของประชาชนในด้านสาธารณสุขป้โรค และส่งเสริมให้ประชาชนเข้าใจในการใช้และรักษาสาธารณสุขป้โรคอย่างคุ้มค่า

ยุทธศาสตร์ด้านการอนุรักษ์ทรัพยากรธรรมชาติและสิ่งแวดล้อม

1. ส่งเสริม สนับสนุนและร่วมมือกับส่วนราชการองค์กรปกครองส่วนท้องถิ่น ภาคเอกชน ในการพัฒนาฟื้นฟูและอนุรักษ์ธรรมชาติ สิ่งแวดล้อม แหล่งน้ำ ลุ่มน้ำลำคลอง และป่าไม้ให้มีความอุดมสมบูรณ์
2. ส่งเสริม สนับสนุนและสร้างความร่วมมือกับส่วนราชการที่เกี่ยวข้อง องค์กรปกครองส่วนท้องถิ่นในการจัดทำระบบกำจัดขยะรวม เพื่อจัดการขยะมูลฝอยและสิ่งปฏิกูลอย่างเป็นระบบ

ยุทธศาสตร์ด้านการพัฒนาการท่องเที่ยว ศาสนา-วัฒนธรรม ประเพณี และกีฬา

1. พัฒนาฟื้นฟูและส่งเสริมกิจกรรมด้านศาสนา ศิลปวัฒนธรรมและประเพณีของชุมชนท้องถิ่นโคราชเพื่อการอนุรักษ์สืบสานต่อและเชื่อมโยงสู่กิจกรรมการท่องเที่ยว
2. ส่งเสริมและสนับสนุนกิจกรรมลานกีฬาชุมชน และจัดการแข่งขันกีฬาประเภทต่างๆ ตั้งแต่ระดับหมู่บ้านจนถึงระดับจังหวัด รวมถึงการสร้างความเป็นเลิศทางด้านกีฬาสู่กีฬาอาชีพในระดับชาติและนานาชาติ

ยุทธศาสตร์ด้านการพัฒนาการศึกษา

1. พัฒนาและเตรียมบุคลากรทางการศึกษา (ครู บุคลากรทางการศึกษา นักเรียน) ให้เป็นผู้มีคุณภาพ มีทักษะและศักยภาพตามมาตรฐานสากล รองรับประชาคมอาเซียน
2. ส่งเสริมการศึกษาในระบบ นอกระบบ และการศึกษาตามอัธยาศัย

ยุทธศาสตร์ด้านการบริหารจัดการบ้านเมืองที่ดี

1. นำระบบสารสนเทศมาใช้ในการบริหารงานภายในองค์กร เพื่อให้บริการกับประชาชนให้สะดวก รวดเร็ว แม่นยำ โดยยึดถือประโยชน์สูงสุดของประชาชน ผู้รับบริการเป็นสำคัญ
2. สนับสนุนบุคลากรในสังกัด ให้ได้รับการศึกษา อบรม การทำวิจัย เพิ่มพูนความรู้ เพื่อยกระดับประสิทธิภาพ การทำงานให้เกิดประสิทธิผลในการบริการประชาชน และในการสื่อสารและร่วมมือกับประชาคมอาเซียน
3. บูรณาการการจัดทำแผนพัฒนาท้องถิ่น ร่วมกันระหว่างหน่วยงานภาครัฐ และเอกชน องค์กรปกครองส่วนท้องถิ่น เพื่อพัฒนาท้องถิ่น สร้างประโยชน์สูงสุด แก่ประชาชน
4. เปิดโอกาสให้ประชาชนได้เข้ามีส่วนร่วมในการกำหนดนโยบายและความต้องการของประชาชน
5. เพิ่มประสิทธิภาพในการปฏิบัติราชการ และส่งเสริมศักยภาพท้องถิ่นในทุกๆ ด้าน

ยุทธศาสตร์ด้านการพัฒนาสาธารณสุข

1. สนับสนุนการจัดตั้งกองทุน และเพิ่มสวัสดิการเพื่อพัฒนาศักยภาพของอาสาสมัครสาธารณสุขหมู่บ้าน (อสม.)
2. ส่งเสริมสุขภาพและอนามัยของประชาชนในระดับหมู่บ้านและชุมชน ให้มีสุขภาพแข็งแรง โดยให้การเรียนรู้การดูแลสุขภาพ การออกกำลังกาย การป้องกันโรคการใช้ยาอย่างถูกต้อง การรับประทานอาหารที่มีประโยชน์และการเข้ารับการตรวจสุขภาพหรือการรับบริการด้านสาธารณสุขตามขั้นตอนและวิธีการทางการแพทย์

ยุทธศาสตร์ด้านการพัฒนาสังคม

1. ส่งเสริมและพัฒนาบทบาทของผู้นำชุมชน คณะกรรมการหมู่บ้าน และชุมชนให้เข้มแข็งเพื่อเป็นผู้นำการพัฒนาชุมชนและท้องถิ่นที่มีคุณภาพ
2. ส่งเสริม พัฒนาบทบาทและคุณภาพชีวิตของเด็ก เยาวชน สตรี ผู้สูงอายุ ผู้พิการ และด้อยโอกาส โดยการจัดกิจกรรมที่เหมาะสมและดำเนินการให้เกิดกองทุน หรือจัดหางบประมาณเพื่อดำเนินการพัฒนาบทบาทและคุณภาพชีวิตอย่างต่อเนื่อง รวมถึงตลอดถึงการพัฒนาให้มีความรู้ความชำนาญในวิชาชีพที่เหมาะสมเพื่อพึ่งตนเอง เลี้ยงตนเองและครอบครัวได้อย่างมีเกียรติและศักดิ์ศรีทัดเทียมกับบุคคลทั่วไป
3. ดำเนินการสนับสนุน และประสานรัฐบาล องค์กรปกครองส่วนท้องถิ่นทุกระดับ เพื่อป้องกันและให้มีการปราบปรามและแก้ไขปัญหาการเสพติด การผลิต และการจำหน่ายยาเสพติดในทุกๆระดับ

ยุทธศาสตร์ด้านการพัฒนาการเกษตร

1. ลดต้นทุนการผลิตและเพิ่มมูลค่าผลผลิตทางการเกษตร ปรับปรุงผลิตผลให้มีคุณภาพ มีมาตรฐานสากลโดยการร่วมมือและให้ความร่วมมือกับหน่วยงานทั้งภาครัฐและเอกชน
2. สนับสนุนการทำเกษตรทางเลือก เพื่อเพิ่มคุณภาพและประสิทธิภาพของนโยบายเศรษฐกิจพอเพียงโดยอาศัยเทคโนโลยีที่ทันสมัย โดยขอความร่วมมือและให้ความร่วมมือกับหน่วยงานทั้งภาครัฐและเอกชน

2.7 จุดยืนทางยุทธศาสตร์

1. ยุทธศาสตร์ด้านการรักษาความปลอดภัยในชีวิตและทรัพย์สิน
 - ประชาชนมีความปลอดภัยในชีวิตและทรัพย์สิน
2. ยุทธศาสตร์การสานต่อแนวทางพระราชดำริ
 - ประชาชนมีแหล่งน้ำสำหรับการอุปโภค บริโภค และเพื่อการเกษตรอย่างเพียงพอ
 - การบริหารจัดการน้ำมีประสิทธิภาพมากขึ้น
 - คุณภาพชีวิตของประชาชนในเขตเทศบาลดีขึ้น มีอาชีพและรายได้ที่เพียงพอต่อการดำรงชีวิตตามปรัชญาเศรษฐกิจพอเพียง
3. ยุทธศาสตร์ด้านการพัฒนาโครงสร้างพื้นฐาน
 - ประชาชนได้รับการบริการสาธารณะอย่างครอบคลุม ทัวถึง และได้มาตรฐาน
 - การคมนาคมขนส่งทางบก สาธารณูปโภคและสาธารณูปการในเขตเทศบาลมีความสะดวกสบาย ทัวถึง รองรับการขยายตัวของชุมชน
4. ยุทธศาสตร์ด้านการอนุรักษ์ทรัพยากรธรรมชาติและสิ่งแวดล้อม
 - การบริหารจัดการสิ่งแวดล้อมที่ดี ไม่มีมลพิษ มีระบบการจัดการทรัพยากรเกิดประโยชน์สูงสุดต่อท้องถิ่น
5. ยุทธศาสตร์ด้านการพัฒนาการท่องเที่ยว ศาสนา-วัฒนธรรม ประเพณี และกีฬา
 - ศิลปวัฒนธรรม จารีตประเพณี และภูมิปัญญาท้องถิ่นดำรงอยู่คู่ท้องถิ่น
 - พัฒนาแหล่งท่องเที่ยวเดิม วางแผนการพัฒนาแหล่งท่องเที่ยวใหม่แบบบูรณาการ
6. ยุทธศาสตร์ด้านการพัฒนาการศึกษา
 - ส่งเสริมการศึกษาให้เป็นการศึกษาตลอดชีวิต
 - ระบบการศึกษามีมาตรฐาน
 - บุคลากรทางการศึกษาได้รับการพัฒนาทักษะและศักยภาพตามมาตรฐาน
7. ยุทธศาสตร์ด้านการบริหารจัดการบ้านเมืองที่ดี
 - พัฒนาระบบธรรมาภิบาลในการบริหารงานขององค์กร
 - การบริหารจัดการท้องถิ่น ใช้หลักความโปร่งใส หลักนิติธรรม หลักคุณธรรม หลักความมีส่วนร่วม หลักความรับผิดชอบ และความคุ้มค่า
 - เทศบาลมีความเข้มแข็งในทุกๆ ด้าน
 - ประชาชนได้รับการบริการอย่างสะดวก รวดเร็ว และเป็นธรรม
 - เพิ่มขีดความสามารถของบุคลากรให้สามารถให้บริการสาธารณะแก่ประชาชนได้อย่างครอบคลุม และทัวถึง
8. ยุทธศาสตร์ด้านการพัฒนาสาธารณสุข
 - ประชาชนมีสุขภาพพลานามัยดีถ้วนหน้า

9. ยุทธศาสตร์ด้านการพัฒนาสังคม
 - สังคมและชุมชนได้รับการส่งเสริมให้มีความเข้มแข็ง ประชาชนมีอาชีพและรายได้เพียงพอ
 - ยกระดับความเป็นอยู่ของประชาชนให้ดีขึ้นและสามารถพึ่งตนเองได้อย่างยั่งยืน
 - ประชาชนมีส่วนร่วมในทุกขั้นตอนในการพัฒนาชุมชนและตนเอง
10. ยุทธศาสตร์ด้านการพัฒนาการเกษตร
 - พัฒนาระบบเศรษฐกิจรากฐานด้วยหลักปรัชญาเศรษฐกิจพอเพียง
 - ส่งเสริมอาชีพให้แก่ประชาชน มีอาชีพและรายได้เพียงพอในการดำรงชีวิต
 - เพิ่มผลผลิตและมูลค่าผลผลิตทางการเกษตร รวมทั้งปรับปรุงผลผลิตให้มีคุณภาพ

2.8 ความเชื่อมโยงของยุทธศาสตร์ในภาพรวม

การจัดทำแผนพัฒนาท้องถิ่นสี่ปีของเทศบาลมีความเชื่อมโยงของยุทธศาสตร์ในภาพรวม ดังนี้

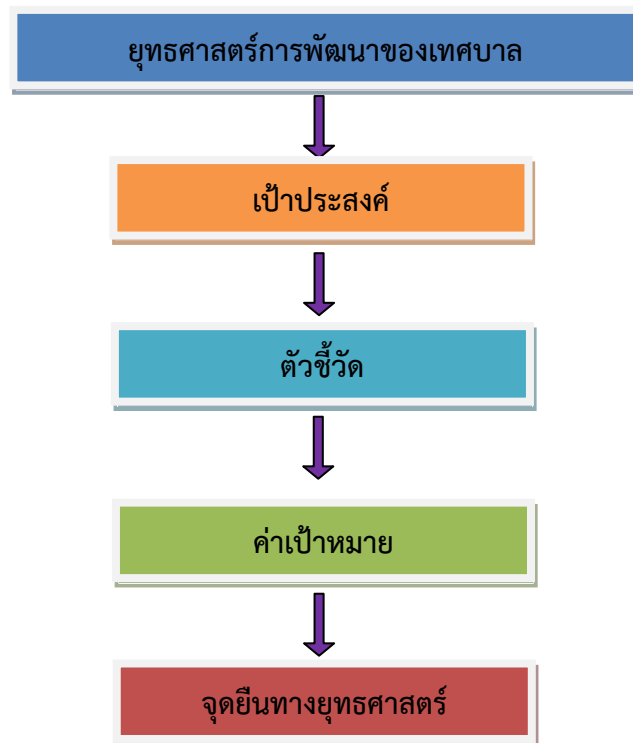

3. การวิเคราะห์เพื่อพัฒนาท้องถิ่น

3.1 การวิเคราะห์กรอบการจัดทำยุทธศาสตร์ขององค์กรปกครองส่วนท้องถิ่น

การวิเคราะห์ศักยภาพท้องถิ่น ด้วย SWOT

(1) การวิเคราะห์จุดแข็ง (S : Strength) เป็นการพิจารณาปัจจัยภายใน อบต. โดยเปรียบเทียบข้อได้เปรียบหรือจุดเด่นของทรัพยากรทางการบริหารการพัฒนา อบต. ที่คาดว่าจะสนับสนุนให้การดำเนินงานบรรลุผลสำเร็จ เช่น โครงสร้างการบริหารงาน บุคลากร เครื่องมือ/อุปกรณ์ อื่นๆ จากการวิเคราะห์พบว่า เทศบาลตำบลปทุมใหญ่มีจุดแข็ง ดังนี้

- ผู้บริหารมีวิสัยทัศน์ก้าวไกล
- ประชาชนมีคุณภาพ
- ผู้นำชุมชนให้ความร่วมมือกันในการปกครองและบริหารการพัฒนา

- มีเทศบาลตำบลที่มีศักยภาพเพียงพอที่จะรองรับการบริการสาธารณะและแก้ไขปัญหาความเดือดร้อนของประชาชน
- มีการประสานร่วมมือกันระหว่างเทศบาลตำบลกับส่วนราชการในพื้นที่
- มีเส้นทางการคมนาคมระหว่างเทศบาลตำบลที่สะดวกหลายสายและเส้นทางการจราจรเป็นไปด้วยความสะดวกอยู่ห่างตัวเมืองไม่มากนัก
- มีแหล่งน้ำสาธารณะที่สามารถพัฒนาให้เป็นแหล่งท่องเที่ยวได้
- มีอาสาสมัครป้องกันและบรรเทาสาธารณภัย (อปพร.) / ตำรวจบ้าน ทำให้ประชาชนมีความปลอดภัยในชีวิตและทรัพย์สิน
- มีอุปกรณ์เครื่องมือเครื่องใช้ที่ทันสมัย
- มีบุคลากรที่มีความรู้ความสามารถในการปฏิบัติงาน

(2) การวิเคราะห์จุดอ่อน(W : Weakness) เป็นการพิจารณาปัจจัยภายใน อปท. โดยการประเมินข้อเสียเปรียบหรือจุดด้อยของทรัพยากรทางการบริหารการพัฒนา อปท. ซึ่งเป็นปัญหาอุปสรรคที่ขัดขวางมิให้การดำเนินงานบรรลุผลสำเร็จ เช่น โครงสร้างการบริหารงาน บุคลากร เครื่องมือ/อุปกรณ์ จากการวิเคราะห์จุดอ่อน พบว่าเทศบาลตำบลปรุใหญ่มีจุดอ่อน ดังนี้

- ที่อยู่อาศัยไม่สัมพันธ์กับจำนวนประชากรที่มีจำนวนเพิ่มมากขึ้น
- โครงสร้างพื้นฐานยังไม่สัมพันธ์กับการเจริญเติบโตของชุมชน
- เป็นชุมชนกึ่งเมือง ไม่สามารถรวมกลุ่มกันเพื่อดำเนินการด้านเศรษฐกิจของชุมชนในรูปแบบของกลุ่มอาชีพอย่างเข้มแข็งได้
- เด็กและเยาวชนบางส่วนมีพฤติกรรมไม่ศึกษาต่อระดับที่สูงขึ้น
- เด็กและเยาวชนบางส่วนมีพฤติกรรมที่เสี่ยงต่อการเสพยาเสพติด
- ปัญหาหนี้สิน และความปลอดภัยในชีวิตและทรัพย์สิน
- ประชาชนยังขาดความเอาใจใส่ดูแลสุขภาพของตน
- ชุมชนได้รับข้อมูลข่าวสารที่ไม่ทั่วถึง
- ประชาชนยังมีค่านิยมที่ใช้สารเคมีในการเพิ่มผลผลิตการเกษตร
- ถนนหลายสายขาดการซ่อมแซม
- ขาดการบริหารจัดการป่าไม้และแหล่งน้ำที่ดี
- ไม่มีตลาดที่รองรับผลิตผลทางการเกษตรแรงงานไร้ฝีมือ
- ขาดการประสานงานที่มีประสิทธิภาพ
- อุปกรณ์ เครื่องมือมีไม่เพียงพอ
- ประชาชนบางส่วนยังไม่ค่อยให้ความร่วมมือในกิจกรรมชุมชน
- ประชาชนไม่เข้าใจสิทธิหน้าที่และบทบาทของตนเองในการพัฒนา

(3) การวิเคราะห์โอกาส(O : Opportunity)เป็นการพิจารณาปัจจัยภายนอก อปท. โดยการประเมินโอกาสหรือเงื่อนไขที่คาดว่าจะเอื้ออำนวยต่อการบริหารการพัฒนา อปท. ให้บรรลุผลสำเร็จ เช่น ด้านเศรษฐกิจ ด้านสังคม ด้านการเมือง ด้านเทคโนโลยี ด้านอื่นๆ จากการวิเคราะห์โอกาส พบว่าเทศบาลตำบลปรุใหญ่มีโอกาสหรือเงื่อนไขที่คาดว่าจะเอื้ออำนวยต่อการบริหารดังนี้

- จังหวัดนครราชสีมาสามารถสนับสนุนงบประมาณให้เทศบาลตำบลที่มีแผนงานโครงการตามแนวทางยุทธศาสตร์การพัฒนาจังหวัด
- มีเส้นทางการคมนาคมสายหลักเชื่อมไปสู่ภาคอีสานหลายจังหวัด ทำให้สามารถรองรับการขยายตัวของการลงทุนทางเศรษฐกิจ

- เทศบาลตำบลมีเขื่อนและสถานที่หลายแห่งที่สามารถพัฒนาเป็นแหล่งท่องเที่ยวได้
- เทศบาลตำบลเหมาะสำหรับเป็นศูนย์กลางแลกเปลี่ยนสินค้าประเภทต่างๆ
- มีการก่อสร้างสนามกีฬาระดับจังหวัดภายในตำบลทำให้สามารถรองรับนักท่องเที่ยวที่จะเดินทางมาท่องเที่ยวในอนาคต

(4) การวิเคราะห์ข้อจำกัด (T : Threat) เป็นการพิจารณาปัจจัยภายนอก อปท. โดยการประเมินภาวะคุกคามหรือเงื่อนไขที่เป็นข้อจำกัดต่อการบริหารการพัฒนา อปท. ให้บรรลุผลสำเร็จ เช่น ด้านเศรษฐกิจ ด้านสังคม ด้านการเมือง ด้านเทคโนโลยี ด้านอื่น ๆ จากการวิเคราะห์พบว่าเทศบาลตำบลปทุมใหญ่ มีข้อจำกัดดังนี้

- งบประมาณในแต่ละปีมีค่อนข้างจำกัดในการดำเนินการพัฒนาตำบลให้มีศักยภาพ
- ประชาชนมีความแตกต่างในด้านฐานะทางเศรษฐกิจและฐานะทางสังคมระหว่างชุมชนเดิมและชุมชนบ้านจัดสรร
- ประชาชนมาจากหลายชุมชนทำให้มีพื้นฐานความรู้และพื้นฐานทางสังคมแตกต่างกัน
- มีปัญหาแนวเขตการปกครองระหว่างองค์กรปกครองส่วนท้องถิ่น
- ภารกิจที่ถ่ายโอนมีจำนวนมากแต่เจ้าหน้าที่ยังไม่มีความรู้เกี่ยวกับภารกิจที่มอบหมาย

การวิเคราะห์ปัญหาและความต้องการของประชาชนในท้องถิ่น

1.ปัญหาเศรษฐกิจ

1.1 ผลผลิตทางการเกษตรตกต่ำ

- ตลาดการส่งออกสินค้าทางการเกษตรกรรมมีปริมาณลดน้อยลง
- ต้นทุนในภาคเกษตรสูงขึ้น
- ไม่มีการประกันราคาสินค้าทางการเกษตร
- ปลูกพืชชนิดเดียวกันมากเกินไป
- ผลผลิตทางการเกษตรคุณภาพตกต่ำ
- ไม่มีตลาดกลางสินค้าทางการเกษตร
- ราคาสินค้าทางการเกษตรตกต่ำ
- ไม่มีที่ดินทำกินเป็นของตนเอง
- ประชาชนยังใช้วิธีการแบบดั้งเดิมในการผลิต

1.2 รายได้

- ประชาชนรายได้น้อย
- ขาดเงินทุนหมุนเวียนในการประกอบอาชีพ
- ต้นทุนทางการเกษตรสูง
- งบประมาณ/กองทุนส่งเสริมอาชีพไม่เพียงพอ
- เกิดหนี้สินจากภาคการเกษตร

1.3 การรวมกลุ่มอาชีพ

- กลุ่มอาชีพที่มีอยู่ขาดความเข้มแข็ง
- ไม่มีหน่วยงานหรือบุคลากรสนับสนุนหรือสร้างความรู้ในการบริหารจัดการเกี่ยวกับการเกษตร
- ขาดการส่งเสริมอาชีพ

1.4 ความรู้และเทคนิคการพัฒนาอาชีพ

- ประชาชนยังขาดความรู้ความเข้าใจ และยังขาดผู้นำในการดำเนินงานพัฒนาปรับปรุงผลผลิตให้มีระยะใช้ที่นานขึ้น และพัฒนาคุณภาพ สินค้าให้ดียิ่งขึ้น ตามความต้องการของตลาด
- ไม่มีอุปกรณ์ที่ทันสมัยในการประกอบอาชีพ
- ขาดการบริหารจัดการที่ดี

1.5 ปัญหาการว่างงาน

- ประชาชนในพื้นที่มีอัตราการว่างงานเพิ่มขึ้น
- ไม่มีอาชีพเสริมรองรับหลังจากการทำเกษตร

2.ปัญหาด้านสังคม

2.1 การป้องกันและบรรเทาสาธารณภัย

- จำนวนบุคลากรที่มีความรู้ด้านการป้องกันและบรรเทาสาธารณภัย ยังไม่เพียงพอกับจำนวนประชากรในตำบล และยังไม่ถึงเป้าหมายที่วางไว้
- ประชาชนส่วนใหญ่ยังไม่มีความรู้ในการที่ป้องกันภัยในเบื้องต้น
- อัตราค่าสิ่งให้การสนับสนุนไม่เพียงพอต่อประชาชนในพื้นที่ทั้งตำบล

2.2 การรักษาความสงบเรียบร้อยของชุมชน

- ขาดแผนการป้องกันอาชญากรรม
- ชุมชนขาดความเข้มแข็งและสามัคคี
- ขาดงบประมาณและบุคลากร

2.3 ยาเสพติด

- ยังมียาเสพติดในพื้นที่
- การให้ความรู้เกี่ยวกับยาเสพติดยังไม่ทั่วถึง

2.4 การแก้ปัญหาสังคมและความยากจน

- ประชาชนส่วนใหญ่มีความยากจน
- ภาระหนี้สินเป็นจำนวนมาก
- ขาดแคลนทุนทรัพย์ในการประกอบอาชีพ
- ขาดการรวมกลุ่มในการประกอบอาชีพ

2.5 สวัสดิการสังคม

- ห้องสมุด ที่อ่านหนังสือพิมพ์ประจำหมู่บ้านยังไม่ทั่วถึง
- ไม่มีทุนการศึกษาสำหรับเด็กด้อยโอกาส

3.ปัญหาโครงสร้างพื้นฐาน

3.1 คมนาคม

- สภาพถนนบางแห่งเป็นหลุมเป็นบ่อ การสัญจรไปมาไม่สะดวก
- ถนนภายในหมู่บ้านยังมีจำนวนมากที่ยังไม่ได้พัฒนาปรับปรุงให้สัญจรได้
- งบประมาณในการดำเนินการก่อสร้าง ซ่อมบำรุง ยังไม่เพียงพอ
- การก่อสร้างภายในตำบลเป็นไปอย่างล่าช้า

3.2 ไฟฟ้าสาธารณะ

- ไฟฟ้าสาธารณะในพื้นที่ตำบลปรุใหญ่ ยังมีไม่เพียงพอ
- การประสานงานกับการไฟฟ้าเป็นไปอย่างล่าช้า

- ไฟฟ้าแสงสว่างภายในหมู่บ้านยังไม่เพียงพอ
- ขาดงบประมาณ

3.3 ประปา

- ขาดงบประมาณจัดสร้าง ซ่อมแซม บำรุงรักษา
- ขาดการบริหารจัดการที่ดี
- น้ำประปายังไม่ครอบคลุมทุกพื้นที่
- คุณภาพของน้ำยังไม่ได้มาตรฐาน
- เกิดภาวะขาดแคลนน้ำประปาในฤดูแล้ง

3.4 โทรคมนาคม

- โทรศัพท์สาธารณะในตำบลปฐุใหญ่ไม่เพียงพอ

3.5 การระบายน้ำ

- ขาดการดูแลซ่อมแซมในบางจุดที่มีอยู่แล้ว
- การระบายน้ำเป็นไปอย่างล่าช้า
- เกิดน้ำท่วมขังในบางพื้นที่
- การก่อสร้างวางระบายน้ำหรือท่อระบายน้ำยังไม่เพียงพอ

4. ปัญหาแหล่งน้ำ

4.1 แหล่งน้ำเพื่ออุปโภค-บริโภค

- ในเขตพื้นที่ตำบลปฐุใหญ่มีแหล่งน้ำธรรมชาติและน้ำบาดาลซึ่งมีสภาพเป็นน้ำกร่อยค่อนข้างเค็มเป็นส่วนใหญ่มีบางจุดเท่านั้นที่สามารถเจาะบ่อบาดาลนั้นมาผลิตเป็นน้ำดื่มได้
- ปริมาณน้ำไม่เพียงพอต่อการอุปโภค - บริโภค โดยเฉพาะฤดูแล้ง
- คุณภาพของน้ำสำหรับอุปโภค - บริโภคยังไม่ดี

4.2 แหล่งน้ำเพื่อการเกษตร

- แหล่งน้ำสำหรับการเกษตร จะใช้น้ำจากแหล่งน้ำธรรมชาติ, เขื่อนโพธิ์เตี้ย, เขื่อนคนชุม, อ่างเก็บน้ำเถกิงพล และน้ำจากบ่อบาดาลที่ขุดเจาะขึ้นมาใช้เอง ปริมาณที่ใช้ไม่เพียงพอต่อการทำการเกษตร
- แหล่งน้ำธรรมชาติในพื้นที่ตำบลปฐุใหญ่มี 4 แห่ง แต่ยังขาดการพัฒนาและปรับปรุงแหล่งน้ำให้เอื้อและสามารถใช้สอยได้อย่างเต็มที่
- สระน้ำ บ่อน้ำ เดิม ตื้นเขิน
- ขาดงบประมาณในการจัดสร้างแหล่งน้ำขนาดใหญ่

5. ปัญหาด้านสาธารณสุข

5.1 การบริการด้านสาธารณสุข

- การให้บริการประชาชนในพื้นที่ของตำบลปฐุใหญ่ ยังไม่ทั่วถึงและเพียงพอ
- มีเจ้าหน้าที่ไม่เพียงพอต่อการดำเนินงานในการให้ความรู้ความเข้าใจกับประชาชนในพื้นที่
- การเผยแพร่และประชาสัมพันธ์ให้ความรู้ยังไม่ทั่วถึงและครอบคลุม
- วัสดุอุปกรณ์ในการให้บริการด้านสาธารณสุขมีน้อยและไม่ทันสมัย
- ขาดงบประมาณในการจัดหาวัสดุอุปกรณ์

5.2 สวัสดิการด้านสาธารณสุข

- งบประมาณในการให้บริการด้านสาธารณสุขมีไม่เพียงพอ
- หลักประกันสุขภาพไม่ทั่วถึง

5.3 โรคติดต่อ

- ยังมีโรคติดต่อแพร่ระบาดในพื้นที่
- ประชาชนขาดความรู้ในการป้องกันตัวเองจากโรคต่าง ๆ
- การประชาสัมพันธ์ยังไม่ทั่วถึงและครอบคลุม
- ขาดงบประมาณในการป้องกัน

6.ปัญหาด้านการเมืองการบริหาร

6.1 การบริหารงานของเทศบาลตำบล

- ขาดบุคลากรที่มีความชำนาญเฉพาะด้าน
- การปฏิบัติงานในส่วนต่าง ๆ ยังไม่สัมฤทธิ์ผลสูงสุด
- การให้บริการประชาชนยังไม่ทั่วถึง
- การเผยแพร่ประชาสัมพันธ์ข้อมูลข่าวสารยังไม่ครอบคลุม
- การจัดคนทำงานยังไม่สัมพันธ์กับงาน

6.2 บทบาทและหน้าที่ของผู้นำ

- การขาดการทำความเข้าใจกับประชาชนเรื่องบทบาทและหน้าที่ของการเป็นสมาชิกหรือผู้บริหารของเทศบาลตำบล
- การประสานงานและความร่วมมือระหว่างประชาชน , ผู้นำท้องถิ่น และสมาชิกยังไม่ดีเท่าที่ควร

6.3 การเมืองการปกครอง

- ประชาชนขาดความรู้ ความเข้าใจในกฎหมายพื้นฐาน
- ประชาชนขาดความรู้ความเข้าใจเกี่ยวกับเรื่องสิทธิและบทบาทของตน
- การมีส่วนร่วมของประชาชนในการส่งเสริมประชาธิปไตยในระดับท้องถิ่น และระดับชาติมีน้อย
- ประชาชนยังไม่กล้าแสดงออกทางการเมือง
- การประชาสัมพันธ์ยังไม่ครอบคลุมและทั่วถึง

7. ปัญหาการศึกษา ศาสนา วัฒนธรรม กีฬา และนันทนาการ

7.1 ด้านการศึกษา

- ขาดแคลนบุคลากรที่มีคุณวุฒิทางการศึกษาโดยตรง
- ผู้ปกครองมีค่านิยมส่งบุตรหลานเข้าเรียนในเมือง
- ขาดกองทุนและการส่งเสริมให้เด็กศึกษาต่อในระดับที่สูงขึ้น
- ความพร้อมของสื่อการเรียนการสอนและแหล่งเรียนรู้ยังไม่อยู่ในระดับที่ดีที่สุด
- ระเบียบ กฎหมาย ไม่เอื้อต่อการดำเนินงานด้านการศึกษา เนื่องจากมีข้อจำกัดในการเบิกจ่ายงบประมาณหลายประการ

7.2 ด้านศาสนา

- ประชาชนให้ความสำคัญในการร่วมกิจกรรมทางศาสนาน้อยลง
- ระเบียบ กฎหมาย ไม่เอื้อต่อการดำเนินงานเพื่อส่งเสริมศาสนา เนื่องจากมีข้อจำกัดในการเบิกจ่ายงบประมาณหลายประการ

7.3 ด้านวัฒนธรรม

- เยาวชนและประชาชนให้ความสำคัญในการเข้าร่วมกิจกรรมเพื่อสืบสานวัฒนธรรมน้อยลง
- เยาวชนและประชาชนขาดความภูมิใจในความเป็นท้องถิ่นและวัฒนธรรมไทย

- เยาวชนและประชาชนมีค่านิยมในการเลียนแบบวัฒนธรรมต่างชาติ
- ระเบียบ กฎหมาย ไม่เอื้อต่อการดำเนินงานด้านวัฒนธรรม เนื่องจากมีข้อจำกัดในการเบิกจ่ายงบประมาณหลายประการ

7.4 ด้านกีฬาและนันทนาการ

- สถานที่ในการจัดกิจกรรมนันทนาการยังมีไม่เพียงพอ
- อุปกรณ์กีฬายังมีจำนวนไม่เพียงพอ
- เยาวชนและประชาชนให้ความสนใจในการเล่นกีฬาและเข้าร่วมกิจกรรมด้านการศึกษา น้อยลง
- ระเบียบ กฎหมาย ไม่เอื้อต่อการดำเนินงานด้านกีฬา เนื่องจากมีข้อจำกัดในการเบิกจ่ายงบประมาณหลายประการ

8.ปัญหาด้านทรัพยากรธรรมชาติและสิ่งแวดล้อม

8.1 ชยะมูลฝอย

- ปริมาณขยะที่มีแนวโน้มสูงขึ้นได้
- ประชาชนทิ้งขยะไม่ตรงตามภาชนะที่รองรับ
- ภาชนะในการรองรับยังไม่เพียงพอและทั่วถึง
- ขาดสถานที่ในการทิ้งขยะ
- การบริหารจัดการเกี่ยวกับขยะมูลฝอยยังไม่ดีเท่าที่ควร

8.2 ทรัพยากรธรรมชาติ

- ทรัพยากรธรรมชาติในพื้นที่ไม่ได้รับการดูแลหรือปรับปรุงให้ดีขึ้น
- ทรัพยากรธรรมชาติในพื้นที่ทรุดโทรม
- ประชาชนขาดความรู้ความเข้าใจและขาดจิตสำนึกในการอนุรักษ์ ป้องกัน บำรุงรักษาและฟื้นฟูทรัพยากรธรรมชาติ
- ประชาชนส่วนใหญ่ยังขาดการเอาใจใส่ดูแล และหวงแหนธรรมชาติ

8.3 สิ่งแวดล้อม

- เกิดมลภาวะเป็นพิษในบางพื้นที่
- มีการทิ้งน้ำเสียลงคลอง หรือแม่น้ำสาธารณะ ทำให้น้ำเน่าเสีย
- ไม่มีอุปกรณ์ที่ทันสมัยในการควบคุมหรือป้องกันกำจัดมลภาวะที่เป็นพิษ
- ขาดบุคลากรที่จะดำเนินการด้านนี้โดยตรง
- ไม่มีงบประมาณในการอนุรักษ์ ป้องกัน บำรุงรักษาและฟื้นฟูทรัพยากรธรรมชาติ

3.2 การประเมินสถานการณ์สภาพแวดล้อมภายนอกที่เกี่ยวข้อง

ในการจัดทำแผนพัฒนาท้องถิ่นสี่ปีของเทศบาลนั้น ได้ทำการประเมินสถานการณ์สภาพแวดล้อมภายนอกที่เกี่ยวข้อง ซึ่งมีรายละเอียดดังนี้

| ปัญหา | พื้นที่เป้าหมาย/ กลุ่มเป้าหมาย | แนวโน้มในอนาคต | หมายเหตุ |
|------------------------------|-----------------------------------|--|----------|
| 1. ปัญหาด้านแหล่งน้ำ | ทุกหมู่บ้านในตำบล | <ul style="list-style-type: none"> - การสร้างระบบบริหารจัดการน้ำ ถือว่าเป็นการเตรียมรับมือกับปัญหาน้ำท่วมหรือขาดแคลนน้ำได้ดีที่สุด ไม่ว่าจะเป็นการสร้างที่กักเก็บน้ำ การขุดลอกคลองที่ตื้นเขิน การสร้างระบบระบายน้ำ - การพัฒนาและใช้ประโยชน์จากแหล่งน้ำ จะช่วยให้ชุมชนรู้จักวิธีการหารายได้ รู้จักการพึ่งตนเอง พึ่งทรัพยากรที่มีอยู่ ซึ่งจะนำไปตามแนวทางเศรษฐกิจพอเพียง | |
| 2. ปัญหาด้านโครงสร้างพื้นฐาน | ทุกหมู่บ้านภายในตำบล | <ul style="list-style-type: none"> - การพัฒนาระบบคมนาคมขนส่งให้มีความสะดวกในการสัญจรเป็นกระบวนการหนึ่งที่จะทำให้ภาคเศรษฐกิจขยายตัว - การเชื่อมต่อถนนภายในหมู่บ้านและระหว่างหมู่บ้านและเชื่อมถนนสายหลัก - อุบัติเหตุและอาชญากรรมในยาม ค่ำคืนก่อให้เกิดการสูญเสียในชีวิตและทรัพย์สินเกิดขึ้น การติดตั้งไฟฟ้าสาธารณะจะสามารถลดปัญหาได้ ระดับหนึ่ง - น้ำเพื่อการอุปโภคบริโภค เป็นปัจจัยที่สำคัญในการดำรงชีวิต จึงควรมาตรการรองรับในการแก้ไขปัญหาการขาดแคลนน้ำ โดยเฉพาะฤดูแล้ง - การสื่อสารเป็นไปอย่างรวดเร็วแต่บางคนมีพฤติกรรมที่ใช้การสื่อสารและวิธีสื่อสารที่ไม่ถูกต้อง เทคโนโลยีรุดหน้าก้าวไกล ถ้าใช้ให้เกิดประโยชน์ - การพัฒนาระบบรางระบายน้ำให้ได้อย่างรวดเร็วและมีประสิทธิภาพโดย ไม่ก่อให้เกิดการท่วมขังจะส่งผลให้การสัญจรได้รับความสะดวกรวดเร็วยิ่งขึ้น | |

| ปัญหา | พื้นที่เป้าหมาย/ กลุ่มเป้าหมาย | แนวโน้มในอนาคต | หมายเหตุ |
|--|-----------------------------------|---|----------|
| 3. ปัญหาด้าน ทรัพยากรธรรมชาติและ สิ่งแวดล้อม | ทุกหมู่บ้านในตำบล | <ul style="list-style-type: none"> - การปลูกจิตสำนึกให้ประชาชนรู้ถึงคุณค่าของทรัพยากรธรรมชาติ ให้มีการรักและหวงแหน และอาจดำเนินการในรูปแบบการท่องเที่ยวเชิงอนุรักษ์ในพื้นที่ ซึ่งจะส่งผลให้มีการกระจายรายได้ไปสู่ภาคประชาชนเพิ่มขึ้น | |
| 4. ปัญหาการศึกษา ศาสนา และวัฒนธรรม | ทุกหมู่บ้านภายในตำบล | <ul style="list-style-type: none"> - สื่อและอุปกรณ์การเรียนรู้เป็นสิ่งจำเป็นและสำคัญต่อพัฒนาการการเรียนรู้ของเด็กเพื่อให้เด็กก้าวทันโลก - การศึกษาไม่มีที่สิ้นสุด การศึกษานอกระบบจะเป็นอีกแนวทางหนึ่งในการสร้างกระบวนการคิดและการเรียนรู้ในชุมชน - วัตถุนิยมและค่านิยมที่ผิดๆ ทำให้สังคมเกิดความวุ่นวาย ปัญหาเกิดนานับประการรอการแก้ไข ทางที่ดีควรใช้ศาสนาเข้ามาให้เกิดการจรรโลงจิตใจ และใช้เป็นเครื่องยึดเหนี่ยวจิตใจ - วัฒนธรรมอันดีงามที่มีมาแต่โบราณเริ่มสูญหาย ถ้าไม่มีการอนุรักษ์ไว้ก็จะหายไปในที่สุด - การส่งเสริมให้เล่นกีฬาเพื่อสุขภาพในทุกเพศทุกวัย และสนับสนุนให้ยึดการกีฬาเป็นอาชีพอีกอาชีพหนึ่ง | |
| 5. ปัญหาด้านการเมืองการ บริหาร | ทุกหมู่บ้านในตำบล | <ul style="list-style-type: none"> - เทศบาลตำบล ในฐานะหน่วยงานท้องถิ่นขนาดเล็กที่ใกล้ชิดกับประชาชนมากที่สุด ควรมีการชี้แจงเกี่ยวกับสิทธิ หรือบทบาทหน้าที่ของประชาชนในการที่จะมีส่วนร่วมในการบริหารตำบลเพื่อเป็นการเสริมศักยภาพในตำบลให้มีความเข้มแข็ง ซึ่งจะส่งผลให้ประเทศชาติมีความมั่นคงและเจริญทัดเทียมอารยประเทศ | |

| ปัญหา | พื้นที่เป้าหมาย/ กลุ่มเป้าหมาย | แนวโน้มในอนาคต | หมายเหตุ |
|-------------------------------------|-----------------------------------|--|----------|
| 5. ปัญหาด้านการเมืองการบริหาร (ต่อ) | | <ul style="list-style-type: none"> - การพัฒนาและการแก้ไขปัญหาหรือการวางแผนกำหนดทิศทางการพัฒนาท้องถิ่นในอนาคต จำเป็นอย่างยิ่งต้องอาศัยความร่วมมือจากทุกองค์กร - การบริหารจัดการตามหลักธรรมาภิบาล เป็นหัวใจในการบริหาร - ภารกิจที่เพิ่มมากขึ้นตามอำนาจหน้าที่และการรองรับภารกิจถ่ายโอน ทำให้ต้องมีการทำความเข้าใจกับประชาชนในฐานะเจ้าของประเทศ | |
| 6. ปัญหาด้านการสาธารณสุข | ทุกหมู่บ้านในตำบล | <ul style="list-style-type: none"> - ในปัจจุบันโรคต่างๆมีจำนวนเพิ่มมากขึ้น ถ้าหากทุกคนละเลยในการที่จะใส่ใจสุขภาพของตนเอง ก็อาจเป็นเหยื่อของโรคร้ายได้ - หน่วยงานต่างๆ มีส่วนที่จะส่งเสริมสุขภาพพลานามัยของประชาชนให้มีสุขภาพร่างกายแข็งแรง โดยดำเนินการอย่างจริงจังและเป็นรูปธรรมมากขึ้น - การแสวงหาความรู้ เป็นอีกหนทางหนึ่งที่จะทำให้ปัญหาด้านสาธารณสุขมีการบรรเทาเบาบางและป้องกันปัญหาที่เกิดขึ้น | |
| 7. ปัญหาด้านสังคม | ทุกหมู่บ้านในตำบล | <ul style="list-style-type: none"> - ความเหลื่อมล้ำทางรายได้ระหว่างคนจนกับคนรวยทำให้เกิดตามมาเป็นจำนวนมาก ไม่ว่าจะเป็นอาชญากรรม การแพร่ระบาดของสิ่งเสพติด ซึ่งนับวันจะทวีความรุนแรงเพิ่มมากขึ้น ซึ่งถ้าหากไม่ดำเนินการจริงจังหรือมีแผนรองรับการพัฒนาในด้านต่างๆก็จะเป็นไปอย่างล่าช้า - ระบบครอบครัวมีแนวโน้มเป็นครอบครัวเดี่ยวมากยิ่งขึ้น สภาพเศรษฐกิจ จะส่งผลให้คนเห็นแก่ตัวเพิ่มขึ้น ควรให้ความสำคัญกับครอบครัวใหญ่เพื่อเป็นการสร้างภูมิคุ้มกันทางสังคมให้ปู่ ย่า ตา ยาย ได้อบรมสั่งสอนบุตรหลาน เพื่อให้เขาเป็นเยาวชนที่ดีต่อไปในอนาคต | |

| ปัญหา | พื้นที่เป้าหมาย/ กลุ่มเป้าหมาย | แนวโน้มในอนาคต | หมายเหตุ |
|----------------------|-----------------------------------|--|----------|
| 8. ปัญหาด้านเศรษฐกิจ | ทุกหมู่บ้านในตำบล | <ul style="list-style-type: none"> - ความเจริญเติบโตของโลกในยุคโลกาภิวัตน์ ทำให้การใช้ชีวิตอยู่ในปัจจุบันต้องมีการวางแผน และปรับเปลี่ยน ตัวเองให้ทันกับเหตุการณ์และ สถานการณ์ที่เปลี่ยนไป - สภาพอากาศ ฤดูกาลแปรปรวน การพึ่งพาการเกษตรตามฤดูกาลอย่างเดียวไม่เพียงพอที่จะสร้างชุมชนเข้มแข็ง - การดำเนินชีวิตแบบเศรษฐกิจพอเพียงจะทำให้อยู่รอดกับสภาพการณ์ปัจจุบัน - ระบบการผลิตแบบกลุ่มจะช่วยเพิ่มพลังในการต่อรองและมีอำนาจในการแข่งขันกับคู่แข่งได้ดีกว่า ทั้งด้านต้นทุนแรงงานและผลผลิต - การส่งเสริมให้ระบบเศรษฐกิจฐานรากเข้มแข็งจะทำให้เศรษฐกิจของประเทศเข้มแข็งและยั่งยืน - การส่งเสริมการรวมในการประกอบอาชีพจากหน่วยงานต่างๆ จะประสบความสำเร็จถ้าชุมชนให้ความสนใจร่วมมือ ร่วมใจ ในการดำเนินการ | |

แบบ ยท. 01

3.3 ความเชื่อมโยงยุทธศาสตร์การพัฒนาจังหวัดกับยุทธศาสตร์การพัฒนารองขององค์กรปกครองส่วนท้องถิ่น

โครงสร้างความเชื่อมโยงแผนยุทธศาสตร์การพัฒนาเทศบาลตำบลปทุมใหญ่ (พ.ศ. 2561-2564)

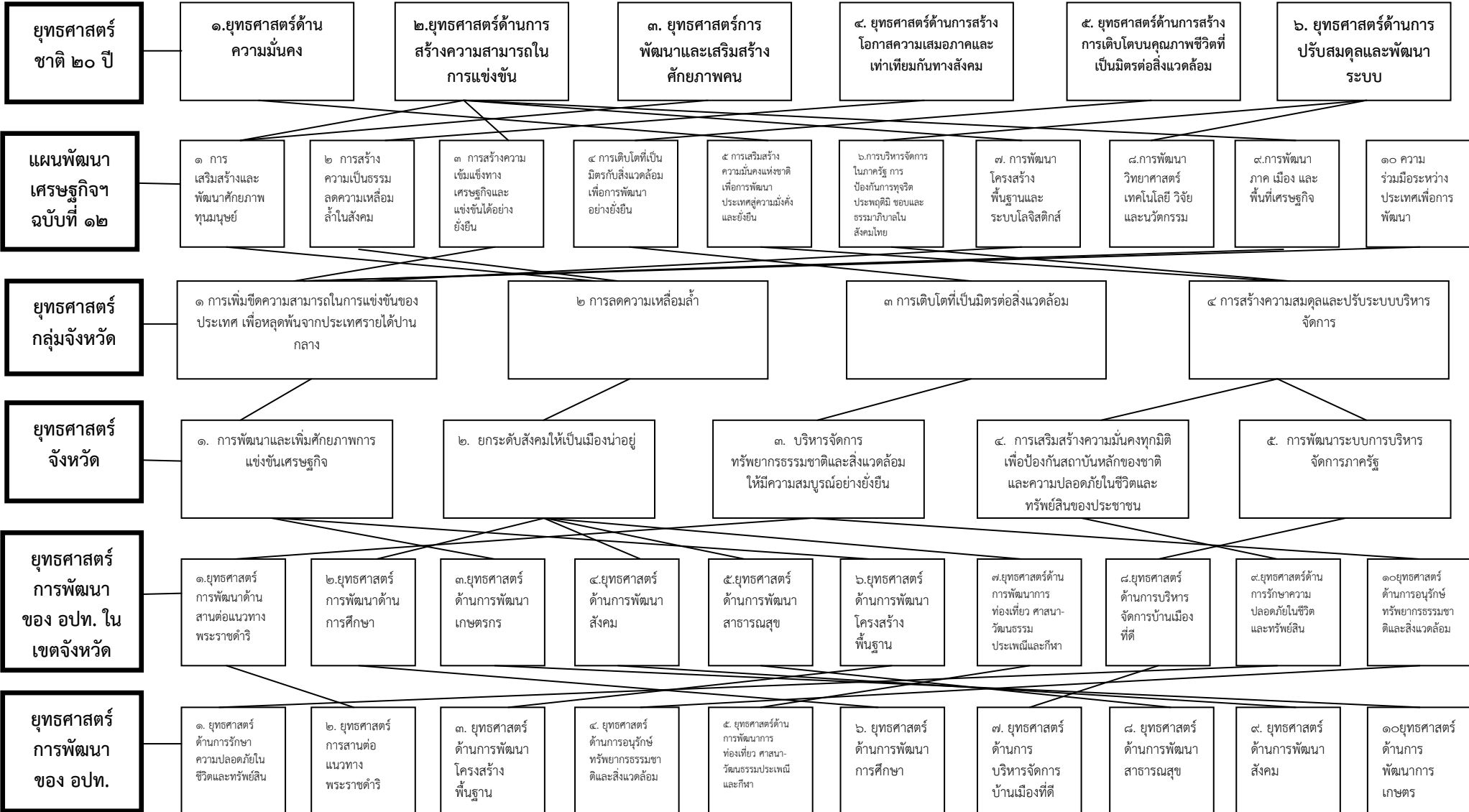

โครงสร้างเชื่อมโยงแผนยุทธศาสตร์การพัฒนาเทศบาลตำบลปทุมใหญ่ (พ.ศ. 2561-2564) (ต่อ)

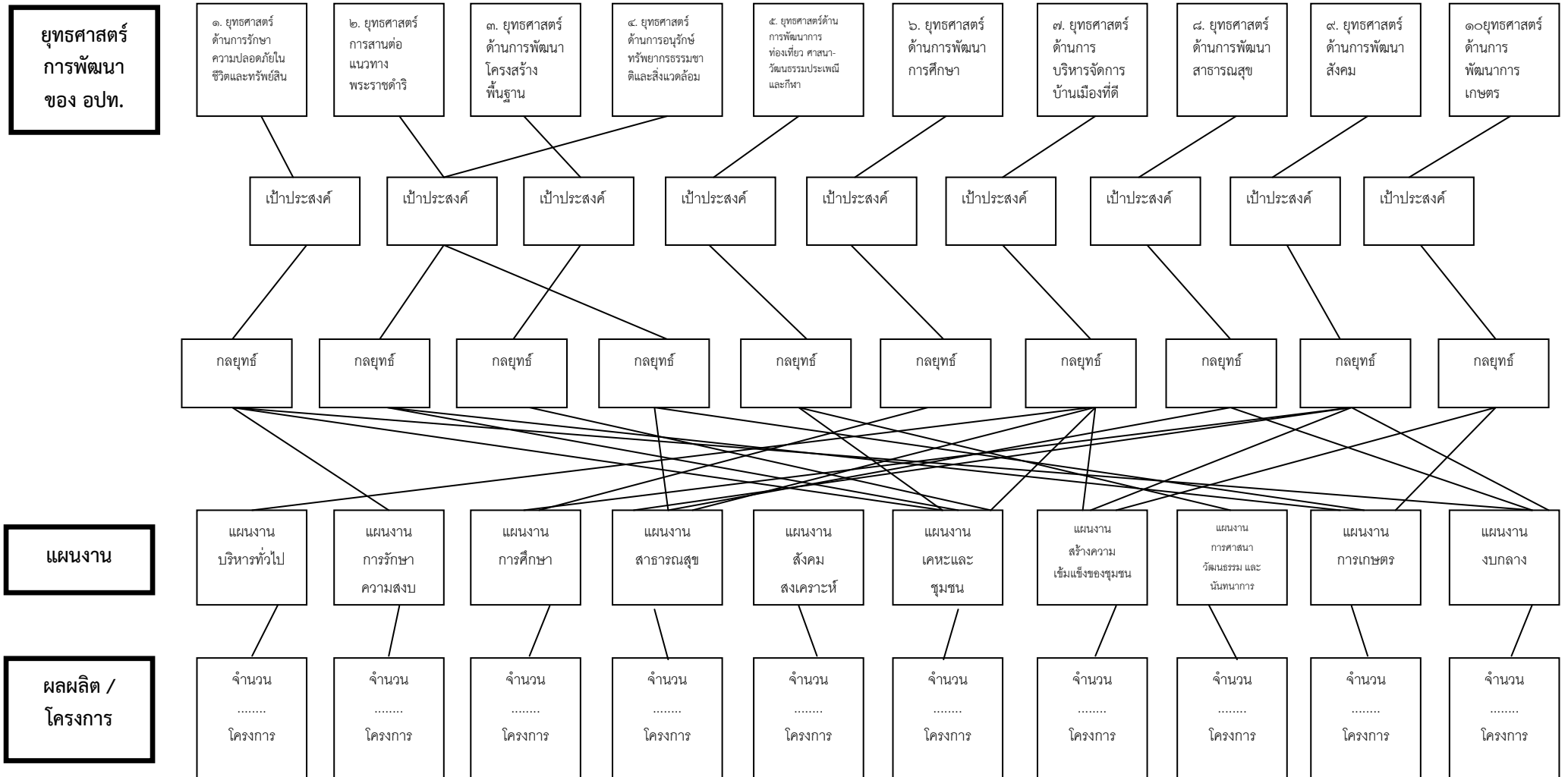

3.4 แผนผังยุทธศาสตร์ (Strategic Map)

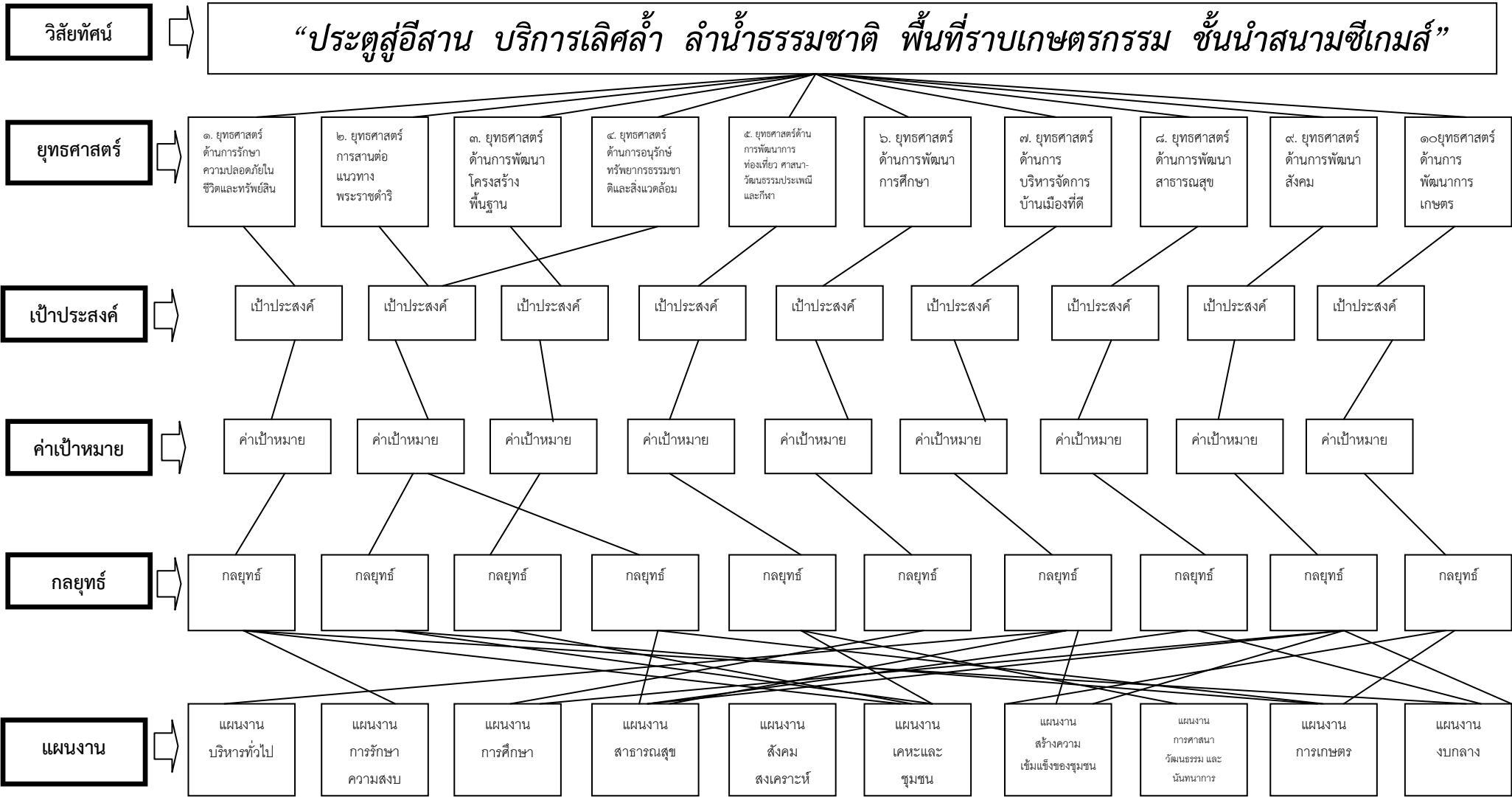

3.5 รายละเอียดแผนยุทธศาสตร์

| ความเชื่อมโยงกับยุทธศาสตร์จังหวัด | ยุทธศาสตร์ อปท. ในเขตจังหวัด | ยุทธศาสตร์ อปท. | เป้าประสงค์ | ตัวชี้วัด ผลผลิต / โครงการ | ค่าเป้าหมาย | | | | ความก้าวหน้าของเป้าหมาย | กลยุทธ์ | ผลผลิต / โครงการ | หน่วยงานรับผิดชอบหลัก | หน่วยสนับสนุน |
|--|--|---|---|---|-------------|------|------|------|-------------------------------|---|---|-----------------------|---------------|
| | | | | | 2561 | 2562 | 2563 | 2564 | | | | | |
| 4. การเสริมสร้างความมั่นคงทุกมิติเพื่อป้องกันสถาบันหลักของชาติ และความปลอดภัยในชีวิตและทรัพย์สินของประชาชน | 9.ยุทธศาสตร์ด้านการรักษาความปลอดภัยในชีวิตและทรัพย์สิน | 1. ยุทธศาสตร์ด้านการรักษาความปลอดภัยในชีวิตและทรัพย์สิน | ประชาชนมีความปลอดภัยในชีวิตและทรัพย์สิน | ร้อยละประชาชนมีความปลอดภัยในชีวิตและทรัพย์สิน | 3 | 3 | 3 | 3 | สามารถดำเนินการได้ 12 โครงการ | 1. ส่งเสริมและสนับสนุนการติดตั้งระบบเตือนภัยธรรมชาติ และภัยพิบัติต่างๆ รวมทั้งการป้องกันและบรรเทาสาธารณภัยและความมั่นคงความปลอดภัยในชีวิตและทรัพย์สินลดอุบัติเหตุทางบก/ทางน้ำ | -โครงการปรับปรุง/ขยายเขตเสียงตามสาย - โครงการติดตั้งสัญญาณไฟกระพริบ/สัญญาณไฟจราจร/กระจกนูน/ป้ายจราจร/ราวทางโค้ง | กองช่าง | |
| | | | | | 7 | 7 | 7 | 7 | สามารถดำเนินการได้ 28 โครงการ | 2. ส่งเสริมสนับสนุนและร่วมมือกับส่วนราชการ หน่วยงานมูลนิธิกุศลและองค์กรที่เกี่ยวข้องในการเตรียมความพร้อมในการป้องกันภัย และการช่วยเหลือผู้ประสบภัย | -โครงการป้องกันและลดอุบัติเหตุทางถนนช่วงเทศกาลปีใหม่ -โครงการป้องกันและลดอุบัติเหตุทางถนนช่วงเทศกาลสงกรานต์ -โครงการป้องกันและแก้ไขปัญหาสาธารณภัยต่าง ๆ -โครงการติดตั้งห้วยจ่ายดับเพลิง / ถังดับเพลิงเคมีแห้ง -โครงการฝึกอบรมป้องกันและรับอัคคีภัย/ไฟฟ้า - โครงการอบรมให้ความรู้เรื่องการลดความเสียหายจากเหตุสาธารณภัย - โครงการฝึกทักษะการเอาชีวิตรอดจากการจมน้ำ | สำนักปลัดฯ | |
| | | | | | 2 | 2 | 2 | 2 | สามารถดำเนินการได้ 8 โครงการ | 3. ส่งเสริม และสนับสนุนการติดตั้งระบบกล้องวงจรปิดในเขตชุมชน และสถานที่สำคัญ เพื่อสร้างความอบอุ่นใจและความปลอดภัยในชีวิตและทรัพย์สินของประชาชน | -โครงการติดตั้งกล้องวงจรปิด CCTV | กองช่าง | |
| | | | | | 5 | 5 | 5 | 5 | สามารถดำเนินการได้ 20 โครงการ | 4. สนับสนุนการฝึกอบรมจัดตั้งและอบรมฟื้นฟูตำรวจบ้าน และอาสาสมัคร | - โครงการฝึกอบรมอาสาสมัครป้องกันภัยฝ่ายพลเรือนเทศบาลตำบลปรุใหญ่ - โครงการฝึกทวนอาสาสมัครป้องกันภัยฝ่ายพลเรือนเทศบาลตำบลปรุใหญ่ - โครงการรณรงค์ป้องกันอุบัติเหตุ ด้าน | สำนักปลัดฯ | |

| ความเชื่อมโยงกับยุทธศาสตร์จังหวัด | ยุทธศาสตร์ อปท. ในเขตจังหวัด | ยุทธศาสตร์ อปท. | เป้าประสงค์ | ตัวชี้วัด ผลผลิต / โครงการ | ค่าเป้าหมาย | | | | ความก้าวหน้าของเป้าหมาย | กลยุทธ์ | ผลผลิต / โครงการ | หน่วยงานรับผิดชอบหลัก | หน่วยสนับสนุน |
|---|--|---|---|--|-------------|------|------|------|--------------------------------|--|---|-----------------------|---------------|
| | | | | | 2561 | 2562 | 2563 | 2564 | | | | | |
| | | | | | | | | | | ป้องกันภัยฝ่ายพลเรือน(อปท.) เพื่อเป็นกำลังสนับสนุนเจ้าหน้าที่รัฐ และดูแลรักษาความปลอดภัยและการจราจรในชุมชน หมู่บ้าน | การจราจรทางถนนประชาชนในเขตเทศบาล -โครงการจัดงานวัน อปท. - โครงการปกป้องสถาบันสำคัญของชาติ | | |
| 3. บริหารจัดการทรัพยากรธรรมชาติและสิ่งแวดล้อมให้มีความสมบูรณ์อย่างยั่งยืน | 1.ยุทธศาสตร์การพัฒนาด้านสานต่อแนวทางพระราชดำริ | 2. ยุทธศาสตร์การสานต่อแนวทางพระราชดำริ | แหล่งน้ำทรัพยากรธรรมชาติและสิ่งแวดล้อมมีความอุดมสมบูรณ์ และได้รับการดูแล | จำนวนแหล่งน้ำทรัพยากรธรรมชาติและสิ่งแวดล้อมได้รับการดูแลและพัฒนาเพิ่มขึ้น | 4 | 4 | 4 | 4 | สามารถดำเนินการได้ 16 โครงการ | 1. พัฒนาชุดลอก คูคลองและจัดสร้างแหล่งน้ำ สงวนและเก็บกักน้ำเพื่อการเกษตร เพื่อการอุปโภคและบริโภค รวมทั้งวางโครงการเพื่อแก้ไขปัญหาท่วมและน้ำแล้ง | -โครงการพัฒนาแหล่งน้ำเพื่อการอุปโภค-บริโภค -โครงการขุดลอกคลอง -โครงการเจาะบ่อบาดาล -โครงการขยายเขต/ปรับปรุงระบบประปา | กองช่าง | |
| 1. การพัฒนาและเพิ่มศักยภาพการแข่งขันเศรษฐกิจ | 6.ยุทธศาสตร์ด้านการพัฒนาโครงสร้างพื้นฐาน | 3. ยุทธศาสตร์ด้านการพัฒนาโครงสร้างพื้นฐาน | ประชาชนได้รับความสะดวกในการคมนาคม ระบบสาธารณูปโภคและสาธารณูปการ มีมาตรฐานและทั่วถึง | ร้อยละของประชาชนได้รับความสะดวกสบายในการคมนาคม และมีระบบสาธารณูปโภค สาธารณูปการได้มาตรฐานเพิ่มขึ้น | 2 | 2 | 2 | 2 | สามารถดำเนินการได้ 8 โครงการ | 1. ส่งเสริมสนับสนุนการวางระบบการพัฒนา ด้านโครงสร้างคุณภาพชีวิตพื้นฐาน ให้สอดคล้องกับความต้องการของประชาชนในการดำรงชีวิตอย่างพอเพียง | -โครงการจัดทำป้ายชื่อชุมชน -โครงการปรับปรุง/ ต่อเติมศาลาประชาคม | กองช่าง | |
| | | | | | 35 | 35 | 35 | 35 | สามารถดำเนินการได้ 120 โครงการ | 2. ก่อสร้างปรับปรุงเส้นทางการคมนาคมอย่างทั่วถึงให้สามารถตอบสนองความต้องการ และแก้ไขปัญหาความเดือดร้อนของประชาชน โดยเฉพาะเส้นทางการขนส่งผลผลิต | -โครงการก่อสร้าง/ซ่อมแซมถนน -โครงการก่อสร้าง/ซ่อมแซมสะพาน -โครงการก่อสร้าง/ซ่อมแซมท่อระบายน้ำ/รางระบายน้ำ | กองช่าง | |

| ความเชื่อมโยงกับยุทธศาสตร์จังหวัด | ยุทธศาสตร์ อปท. ในเขตจังหวัด | ยุทธศาสตร์ อปท. | เป้าประสงค์ | ตัวชี้วัด ผลผลิต / โครงการ | ค่าเป้าหมาย | | | | ความก้าวหน้าของเป้าหมาย | กลยุทธ์ | ผลผลิต / โครงการ | หน่วยงานรับผิดชอบหลัก | หน่วยสนับสนุน |
|---|---|--|--|---|-------------|------|------|------|-------------------------------|---|---|---------------------------|---------------|
| | | | | | 2561 | 2562 | 2563 | 2564 | | | | | |
| | | | | | | | | | | ทางการเกษตรแหล่งท่องเที่ยวและพื้นที่ อื่น ๆ ที่เกี่ยวข้องกับการดำรงชีวิตของประชาชน | | | |
| | | | | | 5 | 5 | 5 | 5 | สามารถดำเนินการได้ 20 โครงการ | 3. ประสานในการแก้ไขปัญหาความเดือดร้อนของประชาชนในด้านสาธารณูปโภคและส่งเสริมให้ประชาชนเข้าใจในการใช้และรักษาสาธารณูปโภคอย่างคุ้มค่า | -โครงการขยายเขตไฟฟ้าสาธารณะ -อุดหนุนการไฟฟ้าส่วนภูมิภาค | กองช่าง | |
| 3. บริหารจัดการทรัพยากรธรรมชาติและสิ่งแวดล้อมให้มีความสมบูรณ์อย่างยั่งยืน | 10ยุทธศาสตร์ด้านการอนุรักษ์ทรัพยากรธรรมชาติและสิ่งแวดล้อม | 4. ยุทธศาสตร์ด้านการอนุรักษ์ทรัพยากรธรรมชาติและสิ่งแวดล้อม | แหล่งน้ำทรัพยากรธรรมชาติและสิ่งแวดล้อมมีความอุดมสมบูรณ์ และได้รับการดูแล | จำนวนแหล่งน้ำทรัพยากรธรรมชาติและสิ่งแวดล้อมได้รับการดูแลและพัฒนาเพิ่มขึ้น | 4 | 4 | 4 | 4 | สามารถดำเนินการได้ 16 โครงการ | 1. ส่งเสริมสนับสนุนและร่วมมือกับส่วนราชการองค์กรปกครองส่วนท้องถิ่น ภาคเอกชน ในการพัฒนาฟื้นฟูและอนุรักษ์ธรรมชาติ สิ่งแวดล้อม แหล่งน้ำ คู่ม่าน้ำคลองและป่าไม้ให้มีความอุดมสมบูรณ์ | -โครงการรักษแหล่งน้ำ -โครงการท้องถิ่นไทย รวมใจภักดิ์ รักษาพื้นที่สีเขียว -โครงการพัฒนาทำความสะอาดหมู่บ้าน -โครงการชุมชนน่าอยู่หมู่บ้านน่ามอง | สำนักปลัดฯ / กองสาธารณสุข | |
| | | | | | 2 | 2 | 2 | 2 | สามารถดำเนินการได้ 8 โครงการ | 2. ส่งเสริมสนับสนุนและสร้างความร่วมมือกับส่วนราชการที่เกี่ยวข้อง องค์กรปกครองส่วนท้องถิ่นในการจัดทำระบบกำจัดขยะรวมเพื่อจัดการขยะมูลฝอยและสิ่งปฏิกูลอย่างเป็นระบบ | - โครงการคลองสวยน้ำใสตำบลปรุใหญ่ - โครงการของเหลือใช้ไม่ไร้ค่าสู่การพัฒนาชุมชนปลอดภัย - โครงการก่อสร้างอาคารผลิตปุ๋ยหมักจากขยะครัวเรือน - โครงการศึกษาความเหมาะสมและออกแบบรายละเอียดระบบรวบรวมและบำบัดน้ำเสียชุมชน | กองสาธารณสุข | |

| ความเชื่อมโยงกับยุทธศาสตร์จังหวัด | ยุทธศาสตร์ อปท. ในเขตจังหวัด | ยุทธศาสตร์ อปท. | เป้าประสงค์ | ตัวชี้วัด ผลผลิต / โครงการ | ค่าเป้าหมาย | | | | ความก้าวหน้าของเป้าหมาย | กลยุทธ์ | ผลผลิต / โครงการ | หน่วยงานรับผิดชอบหลัก | หน่วยสนับสนุน |
|------------------------------------|---|---|---|---|-------------|------|------|------|-------------------------------|--|---|-----------------------|---------------|
| | | | | | 2561 | 2562 | 2563 | 2564 | | | | | |
| 2. ยกระดับสังคมให้เป็นเมืองน่าอยู่ | 7.ยุทธศาสตร์ด้านการพัฒนาการท่องเที่ยว ศาสนา-วัฒนธรรม ประเพณีและกีฬา | 5. ยุทธศาสตร์ด้านการพัฒนาการท่องเที่ยว ศาสนา-วัฒนธรรมประเพณีและกีฬา | ประชาชนเลื่อมใสในพระพุทธศาสนาและอนุรักษ์ไว้ซึ่งศิลปะ วัฒนธรรม ประเพณีอันดีงาม | จำนวนประชาชนเข้าร่วมกิจกรรมสำคัญทางศาสนาและสืบสานประเพณีวัฒนธรรมอันดีงามเพิ่มขึ้น | 5 | 5 | 5 | 5 | สามารถดำเนินการได้ 20 โครงการ | 1. พัฒนาฟื้นฟูและส่งเสริมกิจกรรมด้านศาสนา ศิลปวัฒนธรรมและประเพณีของชุมชนท้องถิ่นโคราช เพื่อการอนุรักษ์สืบสานต่อและเชื่อมโยงสู่กิจกรรมการท่องเที่ยว | -โครงการประเพณีสงกรานต์และรดน้ำดำหัวผู้สูงอายุ -โครงการประเพณีลอยกระทง -โครงการสนับสนุนประเพณีวัฒนธรรมภูมิปัญญาท้องถิ่น -โครงการกิจกรรมวันสำคัญทางพระพุทธศาสนา | กองการศึกษา | |
| | | | | | 7 | 7 | 7 | 7 | สามารถดำเนินการได้ 28 โครงการ | 2. ส่งเสริมและสนับสนุนกิจกรรมสาธิตกีฬามุมชนและจัดการแข่งขันกีฬาประเภทต่างๆ ตั้งแต่ระดับหมู่บ้านจนถึงระดับจังหวัด รวมถึงการสร้างความเป็นเลิศทางด้านกีฬาสู่กีฬาอาชีพในระดับชาติและนานาชาติ | -โครงการจัดหาเครื่องออกกำลังกาย -โครงการจัดทำวีรสนามกีฬา -โครงการส่งนักกีฬาเข้าร่วมการแข่งขันกีฬา -โครงการจัดการแข่งขันกีฬาตำบล/หมู่บ้านด้านยาเสพติด -โครงการส่งเสริมการเล่นกีฬาเพื่อสุขภาพที่ดี | กองการศึกษา | |
| 2. ยกระดับสังคมให้เป็นเมืองน่าอยู่ | 2.ยุทธศาสตร์การพัฒนา ด้านการศึกษา | 6. ยุทธศาสตร์ด้านการพัฒนาการศึกษา | เด็ก เยาวชน สตรี ผู้สูงอายุ ผู้พิการ และผู้ด้อยโอกาส ได้รับการส่งเสริมและพัฒนาทางการศึกษา | ร้อยละของเด็ก เยาวชน สตรี ผู้สูงอายุ ผู้พิการ และผู้ด้อยโอกาส ได้รับการศึกษาเพิ่มขึ้น | 1 | 1 | 1 | 1 | สามารถดำเนินการได้ 4 โครงการ | 1. พัฒนาและเตรียมบุคลากรด้านการศึกษา (ครู บุคลากรทางการศึกษา นักเรียน) ให้เป็นผู้มีคุณภาพมีทักษะและศักยภาพตามมาตรฐานสากลรองรับประชาคมอาเซียน | -โครงการพัฒนาคุณภาพครูผู้ดูแลเด็กและเจ้าหน้าที่รับผิดชอบด้านการศึกษา | กองการศึกษา | |
| | | | | | 14 | 14 | 14 | 14 | สามารถดำเนินการได้ 42 โครงการ | 2. ส่งเสริมการศึกษาในระบบ นอกระบบ และ การศึกษาตามอัธยาศัย | -โครงการจัดซื้ออาหารเสริม (นม) สำหรับนักเรียนโรงเรียนบ้านคนชุม - โครงการจัดซื้ออาหารเสริม (นม) สำหรับนักเรียนศูนย์พัฒนาเด็กเล็กตำบลปรุใหญ่ -โครงการอุดหนุนอาหารกลางวันโรงเรียนบ้านคนชุม -โครงการอุดหนุนโรงเรียนบ้านคนชุมตามโครงการศึกษาแหล่งเรียนรู้นอกสถานที่ -โครงการอุดหนุนโรงเรียนบ้านคนชุมตามโครงการเข้าค่ายคุณธรรมจริยธรรม - โครงการจัดกิจกรรมวันเด็กแห่งชาติ -โครงการจัดกิจกรรมวันเด็กแห่งชาติ | กองการศึกษา | |

| ความเชื่อมโยงกับยุทธศาสตร์จังหวัด | ยุทธศาสตร์ อปท. ในเขตจังหวัด | ยุทธศาสตร์ อปท. | เป้าประสงค์ | ตัวชี้วัด ผลผลิต / โครงการ | ค่าเป้าหมาย | | | | ความก้าวหน้าของเป้าหมาย | กลยุทธ์ | ผลผลิต / โครงการ | หน่วยงานรับผิดชอบหลัก | หน่วยสนับสนุน |
|--------------------------------------|---|--|--|--|-------------|------|------|------|-------------------------------|---|---|---|---------------|
| | | | | | 2561 | 2562 | 2563 | 2564 | | | | | |
| | | | | | | | | | | | | | |
| 5. การพัฒนาระบบการบริหารจัดการภาครัฐ | 8.ยุทธศาสตร์ด้านการบริหารจัดการบ้านเมืองที่ดี | 7. ยุทธศาสตร์ด้านการบริหารจัดการบ้านเมืองที่ดี | การบริการจัดการตามหลักธรรมาภิบาล และหลักบริการจัดการบ้านเมืองที่ดี | ร้อยละของความพึงพอใจในการบริหารจัดการและการให้บริการประชาชนเพิ่มขึ้น | 3 | 3 | 3 | 3 | สามารถดำเนินการได้ 12 โครงการ | 1. นำระบบสารสนเทศมาใช้ในการบริหารงานภายในองค์กร เพื่อให้บริการกับประชาชนให้สะดวก รวดเร็ว แม่นยำ โดยยึดถือประโยชน์สูงสุดของประชาชน ผู้รับบริการเป็นสำคัญ | -โครงการพัฒนาระบบเทคโนโลยีสารสนเทศ -โครงการจัดทำเว็บไซต์เทศบาลตำบลปทุมใหญ่ -โครงการปรับปรุงระบบแผนที่ภาษีและทะเบียนทรัพย์สิน | สำนักปลัดฯ กองคลัง กองช่าง กองสาธารณสุข กองการศึกษา | |
| | | | | | 4 | 4 | 4 | 4 | สามารถดำเนินการได้ 16 โครงการ | 2. สนับสนุนบุคลากรในสังกัดให้ได้รับการศึกษาอบรม การทวิวิจัยเพิ่มพูนความรู้ เพื่อยกระดับประสิทธิภาพ การทำงานให้เกิดประสิทธิผลในการบริการประชาชน และการสื่อสารและร่วมมือกับประชาคมอาเซียน | -โครงการอบรมเพิ่มพูนประสิทธิภาพคณะผู้บริหาร สมาชิกสภาผู้นำท้องถิ่น และพนักงานเจ้าหน้าที่ -โครงการอบรม/สัมมนาเพิ่มประสิทธิภาพการจัดเก็บรายได้ -โครงการฝึกอบรมเสริมสร้างคุณธรรมจริยธรรม การรักษาวินัย และความโปร่งใสในการทำงานของข้าราชการและเจ้าหน้าที่ของรัฐ -โครงการพัฒนาบุคลากรของเทศบาลตำบลปทุมใหญ่ | สำนักปลัดฯ กองคลัง กองช่าง กองสาธารณสุข กองการศึกษา | |
| | | | | | 1 | 1 | 1 | 1 | สามารถดำเนินการได้ 4 โครงการ | 3. บูรณาการการจัดทำแผนพัฒนาท้องถิ่น ร่วมกันระหว่างหน่วยงาน | -โครงการจัดทำแผนสามปี เทศบัญญัติ แผนดำเนินงาน และการประชุมติดตามประเมินผลแผนพัฒนาสามปี | สำนักปลัดฯ | |

| ความเชื่อมโยงกับยุทธศาสตร์จังหวัด | ยุทธศาสตร์ อปท. ในเขตจังหวัด | ยุทธศาสตร์ อปท. | เป้าประสงค์ | ตัวชี้วัด ผลผลิต / โครงการ | ค่าเป้าหมาย | | | | ความก้าวหน้าของเป้าหมาย | กลยุทธ์ | ผลผลิต / โครงการ | หน่วยงานรับผิดชอบหลัก | หน่วยสนับสนุน |
|--------------------------------------|-----------------------------------|------------------------------------|---|---|-------------|------|------|------|-------------------------------|---|---|---|---------------|
| | | | | | 2561 | 2562 | 2563 | 2564 | | | | | |
| | | | | | | | | | | ภาครัฐ และเอกชน องค์กรปกครองส่วนท้องถิ่น เพื่อพัฒนาท้องถิ่น สร้างประโยชน์สูงสุดแก่ประชาชน | | | |
| | | | | | 3 | 3 | 3 | 3 | สามารถดำเนินการได้ 12 โครงการ | 4. เปิดโอกาสให้ประชาชนได้เข้ามีส่วนร่วมในการกำหนดนโยบายและความต้องการของประชาชน | - โครงการจัดทำแผนชุมชน - โครงการประชาคมชุมชนตำบล - โครงการประชาคมชุมชน/หมู่บ้าน | สำนักปลัดฯ | |
| | | | | | 15 | 15 | 15 | 15 | สามารถดำเนินการได้ 60 โครงการ | 5. เพิ่มประสิทธิภาพในการปฏิบัติราชการ และส่งเสริมศักยภาพท้องถิ่นในทุกๆ ด้าน | -โครงการวันเทศบาล -โครงการวันเฉลิมพระชนมพรรษา -โครงการเลือกตั้ง -โครงการจัดหาครุภัณฑ์ -โครงการให้ความรู้แก่ประชาชนในการชำระภาษี -โครงการจัดเก็บรายได้นอกสถานที่ -โครงการเปิดอาคารสำนักงานเทศบาลตำบล (แห่งใหม่) -โครงการปรับปรุง ซ่อมแซมสำนักงานเทศบาล - โครงการประชาสัมพันธ์ - โครงการจัดตั้งศูนย์ยุติธรรมชุมชนตำบล -โครงการส่งเสริมความรู้เพื่อเสริมสร้างพลเมืองดีวิถีประชาธิปไตย -โครงการรื้อรื้อสามัคคี | สำนักปลัดฯ กองคลัง กองช่าง กองสาธารณสุข กองการศึกษา | |
| 2. ยกกระต๊อบสังคมให้เป็นเมืองน่าอยู่ | 5.ยุทธศาสตร์ด้านการพัฒนาสาธารณสุข | 8. ยุทธศาสตร์ด้านการพัฒนาสาธารณสุข | ประชาชนมีสุขภาพที่ดีถ้วนหน้า และได้รับการบริการสาธารณสุขทั่วถึง | ร้อยละของประชาชนมีสุขภาพที่ดีถ้วนหน้าเพิ่มขึ้น และการบริการสาธารณสุขมีคุณภาพและมาตรฐานเพิ่มขึ้น | 3 | 3 | 3 | 3 | สามารถดำเนินการได้ 12 โครงการ | 1. สนับสนุนการจัดตั้งกองทุน และเพิ่มสวัสดิการเพื่อพัฒนาคุณภาพของอาสาสมัครสาธารณสุขหมู่บ้าน (อสม.) | -โครงการพัฒนาศักยภาพแกนนำด้านสุขภาพระดับตำบล/หมู่บ้าน -เงินสมทบหลักประกันสุขภาพแห่งชาติในพื้นที่ตำบลปฎิไใหญ่ -อุดหนุนโครงการพัฒนางานสาธารณสุขมูลฐานในเขตเทศบาลตำบลปฎิไใหญ่ | กองสาธารณสุขฯ | |
| | | | | | 5 | 5 | 5 | 5 | สามารถดำเนินการได้ 20 โครงการ | 2. ส่งเสริมสุขภาพและอนามัยของประชาชนในระดับหมู่บ้านและชุมชนให้มีสุขภาพแข็งแรง โดยให้การ | -โครงการป้องกันและควบคุมโรคพิษสุนัขบ้า -โครงการป้องกันและควบคุมโรคไข้เลือดออก -โครงการป้องกันและกำจัดโรคระบาด -ฉุกเฉินและโรคที่มากับภัยพิบัติชุมชน -โครงการส่งเสริมและฟื้นฟูสมรรถภาพ | กองสาธารณสุขฯ | |

| ความเชื่อมโยงกับยุทธศาสตร์จังหวัด | ยุทธศาสตร์ อปท. ในเขตจังหวัด | ยุทธศาสตร์ อปท. | เป้าประสงค์ | ตัวชี้วัด ผลผลิต / โครงการ | ค่าเป้าหมาย | | | | ความก้าวหน้าของเป้าหมาย | กลยุทธ์ | ผลผลิต / โครงการ | หน่วยงานรับผิดชอบหลัก | หน่วยสนับสนุน |
|------------------------------------|-------------------------------|--------------------------------|---|--|-------------|------|------|------|-------------------------------|--|--|-----------------------|---------------|
| | | | | | 2561 | 2562 | 2563 | 2564 | | | | | |
| | | | | | | | | | | เรียนรู้การดูแลสุขภาพ การออกกำลังกาย การป้องกันโรคการใช้ยาอย่างถูกต้อง การรับประทานอาหารที่มีประโยชน์และการเข้ารับการตรวจสุขภาพหรือการรับบริการด้านสาธารณสุขตามขั้นตอนและวิธีการทางการแพทย์ | ผู้สูงอายุ และผู้พิการ -โครงการรณรงค์ป้องกันและแก้ไขปัญหาระบาดติดต่อเรื้อรัง -โครงการส่งเสริมการป้องกันและแก้ไขปัญหาคัดสปี -โครงการป้องกันและแก้ไขปัญหาคัดสปี -โครงการพัฒนาสุขภาพโภชนาการในสถานที่จำหน่ายอาหาร -โครงการป้องกันและแก้ไขปัญหาคัดสปี | | |
| 2. ยกระดับสังคมให้เป็นเมืองน่าอยู่ | 4.ยุทธศาสตร์ด้านการพัฒนาสังคม | 9. ยุทธศาสตร์ด้านการพัฒนาสังคม | เด็ก เยาวชน สตรี คนพิการ ผู้สูงอายุ และผู้ด้อยโอกาส ได้รับการส่งเสริมพัฒนาและมีคุณภาพชีวิตที่ดีขึ้น | ร้อยละของประชาชนได้รับการส่งเสริม พัฒนา และมีคุณภาพชีวิตที่ดีเพิ่มขึ้น | 1 | 1 | 1 | 1 | สามารถดำเนินการได้ 4 โครงการ | 1. ส่งเสริมและพัฒนาบทบาทของผู้นำชุมชน คณะกรรมการหมู่บ้าน และชุมชนให้เข้มแข็งเพื่อเป็นผู้นำการพัฒนาชุมชนและท้องถิ่นที่มีคุณภาพ | -โครงการฝึกอบรมและศึกษาดูงานเพื่อเพิ่มพูนความรู้ให้กับคณะกรรมการชุมชน ผู้นำชุมชน | สำนักปลัดฯ | |
| | | | | | 8 | 8 | 8 | 8 | สามารถดำเนินการได้ 32 โครงการ | 2. ส่งเสริม พัฒนาบทบาทและคุณภาพชีวิตของเด็ก เยาวชน สตรี ผู้สูงอายุ ผู้พิการ และด้อยโอกาส โดยการจัดกิจกรรมที่เหมาะสมและดำเนินการให้เกิดกองทุน หรือจัดหางบประมาณเพื่อดำเนินการพัฒนาบทบาทและคุณภาพชีวิตอย่างต่อเนื่อง รวมตลอดถึงการพัฒนาให้มีความรู้ความชำนาญในวิชาชีพที่ | - จ่ายเบี้ยยังชีพ ผู้ป่วยโรคเอดส์ - จ่ายเบี้ยยังชีพผู้สูงอายุ - จ่ายเบี้ยยังชีพคนพิการ - โครงการส่งเสริมกิจกรรมผู้สูงอายุตำบลปรุใหญ่ - โครงการส่งเสริมพัฒนาสตรี - โครงการดำเนินงานตามศูนย์พัฒนาครอบครัวในชุมชน (ศพค.) - โครงการส่งเสริมสนับสนุนผลิตภัณฑ์จากกลุ่ม OTOP - โครงการส่งเสริมอาชีพและพัฒนาคุณภาพชีวิตคนพิการตำบลปรุใหญ่ - โครงการส่งเสริมการเรียนรู้ตลอดชีวิตสำหรับผู้สูงอายุตำบลปรุใหญ่ - โครงการเสริมสร้างรายได้ให้แก่ประชาชนตำบลปรุใหญ่ - โครงการฝึกอบรมเพิ่มพูนความรู้ในการประกอบอาชีพ ให้แก่ กลุ่มอาชีพ กลุ่มสตรี | สำนักปลัดฯ | |

| ความเชื่อมโยงกับยุทธศาสตร์จังหวัด | ยุทธศาสตร์ อปท. ในเขตจังหวัด | ยุทธศาสตร์ อปท. | เป้าประสงค์ | ตัวชี้วัด ผลผลิต / โครงการ | ค่าเป้าหมาย | | | | ความก้าวหน้าของ เป้าหมาย | กลยุทธ์ | ผลผลิต / โครงการ | หน่วยงาน รับผิดชอบหลัก | หน่วย สนับสนุน |
|--|-------------------------------------|---|--|--|-------------|------|------|------|---------------------------------|--|---|---------------------------|-------------------|
| | | | | | 2561 | 2562 | 2563 | 2564 | | | | | |
| | | | | | | | | | | เหมาะสม เพื่อ พึ่งตนเอง เลี้ยง ตนเองและ ครอบครัวได้อย่างมี เกียรติและศักดิ์ศรี ทัดเทียมกับบุคคล ทั่วไป | กลุ่มแม่บ้าน และกลุ่มองค์กรต่าง ๆ - โครงการฝึกอบรมและส่งเสริมการ รวมกลุ่มอาชีพ | | |
| | | | | | 2 | 2 | 2 | 2 | สามารถดำเนินการได้ 8 โครงการ | 3. ดำเนินการ สนับสนุน และ ประสานรัฐบาล องค์กรปกครองส่วน ท้องถิ่นทุกระดับ เพื่อป้องกันและให้มี การปราบปรามและ แก้ไขปัญหาการเสพ การผลิต และการ จำหน่ายยาเสพติด ในทุกระดับ | -โครงการดำเนินการเกี่ยวกับการป้องกัน และแก้ไขปัญหายาเสพติด -โครงการฝึกอบรม/จัดกิจกรรมในการ ป้องกันและควบคุมปัญหา ยาเสพติด | กองสาธารณสุขฯ | |
| 1. การพัฒนาและ เพิ่มศักยภาพการ แข่งขันเศรษฐกิจ | 3.ยุทธศาสตร์ด้านการ พัฒนาเกษตรกร | 10.ยุทธศาสตร์ด้าน การพัฒนาการ เกษตร | ชุมชนมีความเข้ม แข็ง ยกระดับ ความเป็นอยู่ให้ ดีขึ้น ประชาชนมี อาชีพ มีรายได้ สามารถเลี้ยงดู ตนเองและ ครอบครัวได้ ตาม หลักปรัชญา เศรษฐกิจ พอเพียง | ร้อยละของประชาชนมี ชีวิตความเป็นอยู่ที่ดีขึ้น และมีรายได้เพิ่มขึ้น | 1 | 1 | 1 | 1 | สามารถดำเนินการได้ 4 โครงการ | 1. ลดต้นทุนการ ผลิตและเพิ่มมูลค่า ผลผลิตทาง การเกษตร ปรับปรุงผลิตผลให้ มีคุณภาพ มี มาตรฐานสากลโดย การร่วมมือและให้ ความร่วมมือกับ หน่วยงานทั้งภาครัฐ และเอกชน | -โครงการศึกษาดูงานเศรษฐกิจพอเพียง | สำนักปลัดฯ | |
| | | | | | 2 | 2 | 2 | 2 | สามารถดำเนินการได้ 8 โครงการ | 2. สนับสนุนการทำ การเกษตรทางเลือก เพื่อเพิ่มคุณภาพ และประสิทธิภาพ ของนโยบาย เศรษฐกิจพอเพียง โดยอาศัยเทคโนโลยี ที่ทันสมัย โดยขอ ความร่วมมือและให้ ความร่วมมือกับ หน่วยงานทั้งภาครัฐ และเอกชน | -โครงการเสริมสร้างและพัฒนาศักยภาพ เกษตรกรเทศบาล ตำบลปทุมใหญ่ -โครงการปลูกผักปลอดสารพิษในตำบลปทุม ใหญ่ | สำนักปลัดฯ | |

ส่วนที่ 4

การนำแผนพัฒนาท้องถิ่นสู่ปฏิบัติการปฏิบัติ

1. ยุทธศาสตร์การพัฒนาและแผนงาน

| ที่ | ยุทธศาสตร์ | ด้าน | แผนงาน | หน่วยงานที่รับผิดชอบ | หน่วยงานสนับสนุน |
|-----|--|-------------------------|--------------------------------------|---------------------------|------------------|
| 1 | ยุทธศาสตร์ด้านการรักษาความปลอดภัยในชีวิตและทรัพย์สิน | ด้านบริหารงานทั่วไป | แผนงานการรักษาความสงบภายใน | สำนักปลัดเทศบาล | |
| | | ด้านบริการชุมชนและสังคม | แผนงานเคหะและชุมชน | กองช่าง | |
| | | ด้านการดำเนินงานอื่น | แผนงานงบกลาง | สำนักปลัดเทศบาล | |
| 2 | ยุทธศาสตร์การสานต่อแนวทางพระราชดำริ | ด้านบริหารงานทั่วไป | แผนงานการรักษาความสงบภายใน | สำนักปลัดเทศบาล | |
| | | ด้านบริการชุมชนและสังคม | แผนงานเคหะและชุมชน | สำนักปลัดเทศบาล / กองช่าง | |
| 3 | ยุทธศาสตร์ด้านการพัฒนาโครงสร้างพื้นฐาน | ด้านบริการชุมชนและสังคม | แผนงานเคหะและชุมชน | กองช่าง | |
| 4 | ยุทธศาสตร์ด้านการอนุรักษ์ทรัพยากรธรรมชาติและสิ่งแวดล้อม | ด้านบริการชุมชนและสังคม | แผนงานสาธารณสุข | กองสาธารณสุขฯ | |
| | | ด้านการเศรษฐกิจ | แผนงานการเกษตร | สำนักปลัดเทศบาล | |
| 5 | ยุทธศาสตร์ด้านการพัฒนาการท่องเที่ยว ศาสนา-วัฒนธรรม ประเพณี และกีฬา | ด้านบริการชุมชนและสังคม | แผนงานเคหะและชุมชน | กองช่าง | |
| | | ด้านบริการชุมชนและสังคม | แผนงานการศาสนา วัฒนธรรม และนันทนาการ | กองการศึกษา | |
| 6 | ยุทธศาสตร์ด้านการพัฒนาการศึกษา | ด้านบริการชุมชนและสังคม | แผนงานการศึกษา | กองการศึกษา | |
| 7 | ยุทธศาสตร์ด้านการบริหารจัดการบ้านเมืองที่ดี | ด้านบริหารงานทั่วไป | แผนงานบริหารทั่วไป | สำนักปลัดเทศบาล / กองคลัง | |
| | | ด้านบริการชุมชนและสังคม | แผนงานสาธารณสุข | กองสาธารณสุขฯ | |
| | | ด้านบริการชุมชนและสังคม | แผนงานเคหะและชุมชน | กองช่าง | |
| | | ด้านบริการชุมชนและสังคม | แผนงานสร้างความเข้มแข็งของชุมชน | สำนักปลัดเทศบาล | |
| 8 | ยุทธศาสตร์ด้านการพัฒนาสาธารณสุข | ด้านบริการชุมชนและสังคม | แผนงานสาธารณสุข | กองสาธารณสุขฯ | |
| | | ด้านการดำเนินงานอื่น | แผนงานงบกลาง | สำนักปลัดเทศบาล | |

| ที่ | ยุทธศาสตร์ | ด้าน | แผนงาน | หน่วยงานที่รับผิดชอบ | หน่วยงาน สนับสนุน |
|-----|--------------------------------|-------------------------|-------------------------------------|----------------------|----------------------|
| 9 | ยุทธศาสตร์ด้านการพัฒนาสังคม | ด้านบริการชุมชนและสังคม | แผนงานการศึกษา | กองการศึกษา | |
| | | ด้านบริการชุมชนและสังคม | แผนงานสาธารณสุข | กองสาธารณสุขฯ | |
| | | ด้านบริการชุมชนและสังคม | แผนงานสร้างความเข้มแข็ง ของชุมชน | สำนักปลัดเทศบาล | |
| | | ด้านการดำเนินงานอื่น | แผนงานงบกลาง | สำนักปลัดเทศบาล | |
| 10 | ยุทธศาสตร์ด้านการพัฒนาการเกษตร | ด้านบริการชุมชนและสังคม | แผนงานสร้างความเข้มแข็ง ของชุมชน | สำนักปลัดเทศบาล | |
| | | ด้านการเศรษฐกิจ | แผนงานการเกษตร | สำนักปลัดเทศบาล | |

บัญชีสรุปโครงการพัฒนา
แผนพัฒนาท้องถิ่นสี่ปี (พ.ศ.2561-2564)
เทศบาลตำบลปรุใหญ่

แบบ ผ.07

| ที่ | ยุทธศาสตร์ | ปี 2561 | | ปี 2562 | | ปี 2563 | | ปี 2564 | | รวม 4 ปี | |
|-----|--|--------------|-------------------|--------------|-------------------|--------------|-------------------|--------------|------------------|--------------|-------------------|
| | | จำนวนโครงการ | งบประมาณ (บาท) | จำนวนโครงการ | งบประมาณ (บาท) | จำนวนโครงการ | งบประมาณ (บาท) | จำนวนโครงการ | งบประมาณ (บาท) | จำนวนโครงการ | งบประมาณ (บาท) |
| 1 | ยุทธศาสตร์ด้านการรักษาความปลอดภัยในชีวิตและทรัพย์สิน | | | | | | | | | | |
| | 1.1 แผนงานการรักษาความสงบภายใน | 11 | 690,000 | 12 | 750,000 | 11 | 960,000 | 10 | 660,000 | 44 | 3,060,000 |
| | 1.2 แผนงานเคหะและชุมชน | 2 | 700,000 | 4 | 400,000 | 3 | 300,000 | 0 | 0 | 9 | 1,400,000 |
| | 1.3 แผนงานงบกลาง | 1 | 950,000 | 1 | 950,000 | 1 | 950,000 | 1 | 950,000 | 4 | 3,800,000 |
| | รวม | 14 | 2,340,000 | 17 | 2,100,000 | 15 | 2,210,000 | 11 | 1,610,000 | 57 | 8,260,000 |
| 2 | ยุทธศาสตร์การสานต่อแนวทางพระราชดำริ | | | | | | | | | | |
| | 2.1 แผนงานการรักษาความสงบภายใน | 1 | 50,000 | 1 | 50,000 | 1 | 50,000 | 1 | 50,000 | 4 | 200,000 |
| | 2.2 แผนงานเคหะและชุมชน | 1 | 200,000 | 1 | 50,000 | 1 | 1,200,000 | 0 | 0 | 3 | 1,450,000 |
| | รวม | 2 | 250,000 | 2 | 100,000 | 2 | 1,250,000 | 1 | 50,000 | 7 | 1,650,000 |
| 3 | ยุทธศาสตร์ด้านการพัฒนาโครงสร้างพื้นฐาน | | | | | | | | | | |
| | 3.1 แผนงานเคหะและชุมชน | 35 | 24,860,000 | 23 | 12,868,300 | 17 | 14,700,000 | 14 | 3,704,000 | 89 | 56,132,300 |
| | รวม | 35 | 24,860,000 | 23 | 12,868,300 | 17 | 14,700,000 | 14 | 3,704,000 | 89 | 56,132,300 |
| 4 | ยุทธศาสตร์ด้านการอนุรักษ์ทรัพยากรธรรมชาติและสิ่งแวดล้อม | | | | | | | | | | |
| | 4.1 แผนงานสาธารณสุข | 4 | 430,000 | 4 | 730,000 | 3 | 230,000 | 3 | 230,000 | 14 | 1,620,000 |
| | 4.2 แผนงานการเกษตร | 2 | 70,000 | 2 | 70,000 | 2 | 70,000 | 2 | 70,000 | 8 | 280,000 |
| | รวม | 6 | 500,000 | 6 | 800,000 | 5 | 300,000 | 5 | 300,000 | 22 | 1,900,000 |
| 5 | ยุทธศาสตร์ด้านการพัฒนาการท่องเที่ยว ศาสนา-วัฒนธรรม ประเพณี และกีฬา | | | | | | | | | | |
| | 5.1 แผนงานเคหะและชุมชน | 1 | 360,000 | 0 | 0 | 1 | 500,000 | 0 | 0 | 2 | 860,000 |
| | 5.2 แผนงานการศึกษา วัฒนธรรม และนันทนาการ | 8 | 1,250,000 | 8 | 1,250,000 | 8 | 1,250,000 | 8 | 1,250,000 | 32 | 5,000,000 |
| | รวม | 9 | 1,610,000 | 8 | 1,250,000 | 9 | 1,750,000 | 8 | 1,250,000 | 34 | 5,860,000 |
| 6 | ยุทธศาสตร์ด้านการพัฒนาการศึกษา | | | | | | | | | | |
| | 6.1 แผนงานการศึกษา | 14 | 1,778,218 | 14 | 1,778,218 | 14 | 1,778,218 | 14 | 1,778,218 | 56 | 7,112,872 |
| | รวม | 14 | 1,778,218 | 14 | 1,778,218 | 14 | 1,778,218 | 14 | 1,778,218 | 56 | 7,112,872 |

| ที่ | ยุทธศาสตร์ | ปี 2561 | | ปี 2562 | | ปี 2563 | | ปี 2564 | | รวม 4 ปี | |
|-----|---|--------------|-------------------|--------------|-------------------|--------------|-------------------|--------------|-------------------|--------------|--------------------|
| | | จำนวนโครงการ | งบประมาณ (บาท) | จำนวนโครงการ | งบประมาณ (บาท) | จำนวนโครงการ | งบประมาณ (บาท) | จำนวนโครงการ | งบประมาณ (บาท) | จำนวนโครงการ | งบประมาณ (บาท) |
| 7 | ยุทธศาสตร์ด้านการบริหารจัดการบ้านเมืองที่ดี | | | | | | | | | | |
| | 7.1 แผนงานบริหารทั่วไป | 22 | 5,290,000 | 20 | 2,290,000 | 20 | 2,290,000 | 20 | 2,290,000 | 82 | 12,160,000 |
| | 7.2 แผนงานสาธารณสุข | 1 | 950,000 | 1 | 2,400,000 | 0 | 0 | 0 | 0 | 2 | 3,350,000 |
| | 7.3 แผนงานเคหะและชุมชน | 1 | 500,000 | 1 | 300,000 | 1 | 300,000 | 1 | 300,000 | 4 | 1,400,000 |
| | 7.4 แผนงานสร้างความเข้มแข็งของชุมชน | 1 | 50,000 | 1 | 50,000 | 1 | 50,000 | 1 | 50,000 | 4 | 200,000 |
| | รวม | 25 | 6,790,000 | 23 | 5,040,000 | 22 | 2,640,000 | 22 | 2,640,000 | 92 | 17,110,000 |
| 8 | ยุทธศาสตร์ด้านการพัฒนาสาธารณสุข | | | | | | | | | | |
| | 8.1 แผนงานสาธารณสุข | 10 | 585,000 | 10 | 585,000 | 10 | 585,000 | 10 | 585,000 | 40 | 2,340,000 |
| | 8.2 แผนงานงบบกลาง | 1 | 200,000 | 1 | 300,000 | 1 | 300,000 | 1 | 400,000 | 4 | 1,200,000 |
| | รวม | 11 | 785,000 | 11 | 885,000 | 11 | 885,000 | 11 | 985,000 | 44 | 3,540,000 |
| 9 | ยุทธศาสตร์ด้านการพัฒนาสังคม | | | | | | | | | | |
| | 9.1 แผนงานการศึกษา | 2 | 150,000 | 2 | 150,000 | 2 | 150,000 | 2 | 150,000 | 8 | 600,000 |
| | 9.2 แผนงานสาธารณสุข | 2 | 190,000 | 2 | 190,000 | 2 | 190,000 | 2 | 190,000 | 8 | 760,000 |
| | 9.3 แผนงานสร้างความเข้มแข็งของชุมชน | 10 | 2,530,000 | 10 | 2,530,000 | 10 | 2,530,000 | 10 | 2,530,000 | 40 | 10,120,000 |
| | 9.4 แผนงานงบบกลาง | 3 | 11,006,000 | 3 | 12,506,000 | 3 | 14,006,000 | 3 | 15,506,000 | 12 | 53,024,000 |
| | รวม | 17 | 13,876,000 | 17 | 15,376,000 | 17 | 16,876,000 | 17 | 18,376,000 | 68 | 64,504,000 |
| 10 | ยุทธศาสตร์ด้านการพัฒนาการเกษตร | | | | | | | | | | |
| | 10.1 แผนงานสร้างความเข้มแข็งของชุมชน | 1 | 100,000 | 1 | 100,000 | 1 | 100,000 | 1 | 100,000 | 4 | 400,000 |
| | 10.2 แผนงานการเกษตร | 2 | 170,000 | 2 | 170,000 | 2 | 170,000 | 2 | 170,000 | 8 | 680,000 |
| | รวม | 3 | 270,000 | 3 | 270,000 | 3 | 270,000 | 3 | 270,000 | 12 | 1,080,000 |
| | รวมทั้งสิ้น | 136 | 53,059,218 | 124 | 40,467,518 | 115 | 42,659,218 | 106 | 30,963,218 | 481 | 167,149,172 |

2. บัญชีโครงการพัฒนาท้องถิ่น

รายละเอียดโครงการพัฒนา
แผนพัฒนาท้องถิ่นสี่ปี (พ.ศ.2561 - 2564)
สำหรับองค์กรปกครองส่วนท้องถิ่นดำเนินการ
เทศบาลตำบลปรุใหญ่

แบบ ผ.01

ก. ยุทธศาสตร์จังหวัดที่ 4 การเสริมสร้างความมั่นคงทุกมิติ เพื่อป้องกันสถาบันหลักของชาติ และความปลอดภัยในชีวิตและทรัพย์สินของประชาชน

ข. ยุทธศาสตร์การพัฒนาขององค์กรปกครองส่วนท้องถิ่นในเขตจังหวัดที่ 9 ยุทธศาสตร์ด้านการรักษาความปลอดภัยในชีวิตและทรัพย์สิน

1. ยุทธศาสตร์ด้านการรักษาความปลอดภัยในชีวิตและทรัพย์สิน

1.1 แผนงานการรักษาความสงบภายใน

| ที่ | โครงการ | วัตถุประสงค์ | เป้าหมาย (ผลผลิตของโครงการ) | งบประมาณและที่ผ่านมา | | | | ตัวชี้วัด (KPI) | ผลที่คาดว่าจะได้รับ | หน่วยงาน รับผิดชอบหลัก |
|-----|--|---|--|----------------------|---------------|---------------|---------------|--|--------------------------------|---------------------------|
| | | | | 2561 (บาท) | 2562 (บาท) | 2563 (บาท) | 2564 (บาท) | | | |
| 1 | โครงการติดตั้งหัวจ่ายดับเพลิง ในชุมชนคนชุม 1 ม.1 | เพื่อเตรียมความพร้อมในการช่วยเหลือผู้ประสบภัย | ติดตั้งหัวจ่ายดับเพลิง | 30,000 | - | - | - | ร้อยละของความปลอดภัยในชีวิตและทรัพย์สินเพิ่มขึ้น | ให้ความช่วยเหลืออย่างทันท่วงที | สำนักปลัดเทศบาล |
| 2 | โครงการติดตั้งตู้เก็บเครื่องดับเพลิงเคมีแห้งพร้อมถังดับเพลิงในเขตเทศบาลตำบลปรุใหญ่ ชุมชนไมตรีพัฒนา ม.4 | เพื่อเตรียมความพร้อมในการช่วยเหลือผู้ประสบภัย | ตู้เก็บเครื่องดับเพลิงเคมีแห้งพร้อมถังดับเพลิง | - | 30,000 | - | - | ร้อยละของความปลอดภัยในชีวิตและทรัพย์สินเพิ่มขึ้น | ให้ความช่วยเหลืออย่างทันท่วงที | สำนักปลัดเทศบาล |
| 3 | โครงการติดตั้งหัวจ่ายดับเพลิง ในชุมชนแสนสุข 3 ม.7 | เพื่อเตรียมความพร้อมในการช่วยเหลือผู้ประสบภัย | ติดตั้งหัวจ่ายดับเพลิงจำนวน 2 จุด | - | 60,000 | - | - | ร้อยละของความปลอดภัยในชีวิตและทรัพย์สินเพิ่มขึ้น | ให้ความช่วยเหลืออย่างทันท่วงที | สำนักปลัดเทศบาล |

1. ยุทธศาสตร์ด้านการรักษาความปลอดภัยในชีวิตและทรัพย์สิน

1.1 แผนงานการรักษาความสงบภายใน

| ที่ | โครงการ | วัตถุประสงค์ | เป้าหมาย (ผลผลิตของโครงการ) | งบประมาณและที่ผ่านมา | | | | ตัวชี้วัด (KPI) | ผลที่คาดว่าจะได้รับ | หน่วยงาน รับผิดชอบหลัก |
|-----|---|--|---|----------------------|---------------|---------------|---------------|--|--|---------------------------|
| | | | | 2561 (บาท) | 2562 (บาท) | 2563 (บาท) | 2564 (บาท) | | | |
| 4 | โครงการติดตั้งตู้เก็บเครื่องดับเพลิงเคมีแห้งพร้อมถังดับเพลิงในเขตเทศบาลตำบลปทุมใหญ่ | เพื่อเตรียมความพร้อมในการช่วยเหลือผู้ประสบภัย | ติดตั้งตู้เก็บเครื่องดับเพลิงเคมีแห้ง แบบถังคู่ พร้อมถังดับเพลิงในเขตเทศบาลตำบลปทุมใหญ่ จำนวน 17 ชุด | - | - | 300,000 | - | ร้อยละของความปลอดภัยในชีวิตและทรัพย์สินเพิ่มขึ้น | ให้ความช่วยเหลืออย่างทันท่วงที | สำนัก ปลัดเทศบาล |
| 5 | โครงการอบรมให้ความรู้เรื่องการลดความเสี่ยงจากเหตุสาธารณภัย | เพื่อช่วยเหลือประชาชนที่ได้รับบาดเจ็บหรือความเดือดร้อนจากเหตุสาธารณภัย | อบรมให้ความรู้เรื่องการลดความเสี่ยงจากเหตุสาธารณภัยแก่ประชาชนในเขตเทศบาล | 50,000 | 50,000 | 50,000 | 50,000 | ร้อยละของความปลอดภัยในชีวิตและทรัพย์สินเพิ่มขึ้น | ประชาชนมีความรู้เรื่องการลดความเสี่ยงจากเหตุสาธารณภัยเพิ่มขึ้น | สำนัก ปลัดเทศบาล |
| 6 | โครงการป้องกันและลดอุบัติเหตุทางถนนช่วงเทศกาลสงกรานต์ | เพื่อเพิ่มความปลอดภัยในชีวิตและทรัพย์สินของผู้ใช้ถนนในช่วงเทศกาล | ตั้งจุดบริการประชาชนตำบลปทุมใหญ่ | 50,000 | 50,000 | 50,000 | 50,000 | ร้อยละของความปลอดภัยในชีวิตและทรัพย์สินเพิ่มขึ้น | ผู้ใช้รถใช้ถนนในช่วงเทศกาลมีความปลอดภัยในชีวิตและทรัพย์สิน | สำนัก ปลัดเทศบาล |
| 7 | โครงการป้องกันและลดอุบัติเหตุทางถนนช่วงเทศกาลปีใหม่ | เพื่อเพิ่มความปลอดภัยในชีวิตและทรัพย์สินของผู้ใช้ถนนในช่วงเทศกาล | ตั้งจุดบริการประชาชนตำบลปทุมใหญ่ | 50,000 | 50,000 | 50,000 | 50,000 | ร้อยละของความปลอดภัยในชีวิตและทรัพย์สินเพิ่มขึ้น | ผู้ใช้รถใช้ถนนในช่วงเทศกาลมีความปลอดภัยในชีวิตและทรัพย์สิน | สำนัก ปลัดเทศบาล |

1. ยุทธศาสตร์ด้านการรักษาความปลอดภัยในชีวิตและทรัพย์สิน

1.1 แผนงานการรักษาความสงบภายใน

| ที่ | โครงการ | วัตถุประสงค์ | เป้าหมาย (ผลผลิตของโครงการ) | งบประมาณและที่ผ่านมา | | | | ตัวชี้วัด (KPI) | ผลที่คาดว่าจะได้รับ | หน่วยงาน รับผิดชอบหลัก |
|-----|--|---|--|----------------------|---------------|---------------|---------------|--|--|---------------------------|
| | | | | 2561 (บาท) | 2562 (บาท) | 2563 (บาท) | 2564 (บาท) | | | |
| 8 | โครงการฝึกอบรมและทบทวนเกี่ยวกับการป้องกันและระงับอัคคีภัย/ไฟฟ้าในชุมชน | เพื่อให้คณะผู้บริหารสมาชิกสภาเทศบาล พนักงานเทศบาล ลูกจ้าง ผู้นำชุมชน มีทักษะความรู้เกี่ยวกับการป้องกันและระงับอัคคีภัย/ไฟฟ้าในชุมชน | ฝึกอบรมคณะผู้บริหารสมาชิกสภาเทศบาล พนักงานเทศบาล ลูกจ้าง ผู้นำชุมชนและประชาชนตำบลปรุใหญ่ | 50,000 | 50,000 | 50,000 | 50,000 | ร้อยละของความปลอดภัยในชีวิตและทรัพย์สินเพิ่มขึ้น | มีทีมกู้ภัยที่มีคุณภาพภายในตำบล | สำนักปลัดเทศบาล |
| 9 | โครงการฝึกทักษะการเอาชีวิตรอดจากการจมน้ำ | เพื่อให้มีทักษะด้านความปลอดภัยต่อชีวิตเกี่ยวกับกิจกรรมทางน้ำ | ฝึกอบรมนักเรียนโรงเรียนบ้านคนชุมและตัวแทนชุมชนจำนวน 17 ชุมชน | 50,000 | 50,000 | 50,000 | 50,000 | จำนวนนักเรียนและตัวแทนชุมชนมีทักษะด้านความปลอดภัยต่อชีวิตเกี่ยวกับกิจกรรมทางน้ำเพิ่มขึ้น | นักเรียนโรงเรียนบ้านคนชุมและตัวแทนชุมชน จำนวน 17 ชุมชน สามารถช่วยเหลือตนเองได้เมื่อมีภัยเกี่ยวกับกิจกรรมทางน้ำ | สำนักปลัดเทศบาล |
| 10 | โครงการฝึกอบรมอาสาสมัครป้องกันภัยฝ่ายพลเรือนเทศบาลตำบลปรุใหญ่ | เพื่อพัฒนามาตรฐานการป้องกันและแก้ไขปัญหา สาธารณภัยในพื้นที่เทศบาลตำบลปรุใหญ่ | ฝึกอบรมอาสาสมัครป้องกันภัยฝ่ายพลเรือนเทศบาลตำบลปรุใหญ่ ปีละ 1 ครั้ง | 100,000 | 100,000 | 100,000 | 100,000 | จำนวนอาสาสมัครป้องกันภัยฝ่ายพลเรือนเพิ่มขึ้น | ประชาชนได้รับความปลอดภัยในชีวิตและทรัพย์สินจากเจ้าหน้าที่ที่มีความชำนาญในการป้องกันสาธารณภัย | สำนักปลัดเทศบาล |

1. ยุทธศาสตร์ด้านการรักษาความปลอดภัยในชีวิตและทรัพย์สิน

1.1 แผนงานการรักษาความสงบภายใน

| ที่ | โครงการ | วัตถุประสงค์ | เป้าหมาย (ผลผลิตของโครงการ) | งบประมาณและที่ผ่านมา | | | | ตัวชี้วัด (KPI) | ผลที่คาดว่าจะได้รับ | หน่วยงาน รับผิดชอบหลัก |
|-----|---|---|---|----------------------|---------------|---------------|---------------|---|--|---------------------------|
| | | | | 2561 (บาท) | 2562 (บาท) | 2563 (บาท) | 2564 (บาท) | | | |
| 11 | โครงการฝึกทบทวนอาสาสมัคร ป้องกันภัยฝ่ายพลเรือนเทศบาล ตำบลปรุใหญ่ | เพื่อพัฒนามาตรฐาน การ ป้องกันและ แก้ไขปัญหา สาธารณ ภัยในพื้นที่เทศบาล ตำบลปรุใหญ่ | ฝึกทบทวนอาสาสมัคร ป้องกันภัยฝ่ายพลเรือน เทศบาลตำบลปรุใหญ่ ปีละ 1 ครั้ง | 200,000 | 200,000 | 200,000 | 200,000 | จำนวน อาสาสมัคร ป้องกันภัยฝ่าย พลเรือนมีความรู้ เพิ่มขึ้น | ประชาชนได้รับความ ปลอดภัยในชีวิตและ ทรัพย์สินจาก เจ้าหน้าที่ที่มีความ ชำนาญในการป้องกัน สาธารณภัย | สำนัก ปลัดเทศบาล |
| 12 | โครงการรณรงค์ป้องกันอุบัติเหตุ ด้าน การจราจรทางถนนประชาชนในเขต เทศบาล | เพื่อให้ประชาชน ตื่นตัวในการใช้รถใช้ ถนนอย่างปลอดภัย | ฝึกอบรมให้ความรู้ อปพร. ปีละ 1 ครั้ง | 50,000 | 50,000 | 50,000 | 50,000 | จำนวน อาสาสมัคร ป้องกันภัยฝ่าย พลเรือนมีความรู้ เพิ่มขึ้น | ทำให้ประชาชนได้มี ความตระหนักและมี ส่วนร่วมในการใช้รถใช้ ถนนอย่างปลอดภัย | สำนัก ปลัดเทศบาล |
| 13 | โครงการจัดงานวัน อปพร. | เพื่อเป็นการเชิดชู เกียรติแก่สมาชิก และ สร้างขวัญ กำลังใจ ให้แก่ สมาชิก อปพร. | สมาชิก อปพร. เทศบาลตำบลปรุใหญ่ | 30,000 | 30,000 | 30,000 | 30,000 | ร้อยละของ อป พร. เข้ากิจกรรม | สมาชิก อปพร. ได้ บำเพ็ญประโยชน์ต่อ ส่วนรวม และเห็น ความสำคัญของ อปพร. | สำนัก ปลัดเทศบาล |

1. ยุทธศาสตร์ด้านการรักษาความปลอดภัยในชีวิตและทรัพย์สิน

1.1 แผนงานการรักษาความสงบภายใน

| ที่ | โครงการ | วัตถุประสงค์ | เป้าหมาย (ผลผลิตของโครงการ) | งบประมาณและที่ผ่านมา | | | | ตัวชี้วัด (KPI) | ผลที่คาดว่าจะได้รับ | หน่วยงาน รับผิดชอบหลัก |
|-----|---------------------------------|--|--|----------------------|---------------|---------------|---------------|-----------------------------|---|---------------------------|
| | | | | 2561 (บาท) | 2562 (บาท) | 2563 (บาท) | 2564 (บาท) | | | |
| 14 | โครงการปกป้องสถาบันสำคัญของชาติ | เพื่อส่งเสริมให้ประชาชนในพื้นที่ได้มีส่วนร่วมในการดำเนินกิจกรรมการปกป้องสถาบันสำคัญของชาติ โดยเฉพาะสถาบันพระมหากษัตริย์เพื่อความสามัคคีของคนในชาติ | ผู้บริหาร สมาชิกสภาเทศบาล ผู้นำชุมชน กำนัน ผู้ใหญ่บ้าน พนักงานเทศบาล และลูกจ้าง ในเทศบาล ตำบลปรุใหญ่ ร่วมทำกิจกรรม ในวันสำคัญของชาติ | 30,000 | 30,000 | 30,000 | 30,000 | ร้อยละของผู้เข้าร่วมกิจกรรม | ประชาชนมีความรัก ความสามัคคีกัน ตลอดจนการปกป้องสถาบันสำคัญของชาติ | สำนัก ปลัดเทศบาล |
| รวม |14..... โครงการ | - | - | 690,000 | 750,000 | 960,000 | 660,000 | - | - | - |

รายละเอียดโครงการพัฒนา
 แผนพัฒนาท้องถิ่นสี่ปี (พ.ศ.2561 - 2564)
 สำหรับองค์กรปกครองส่วนท้องถิ่นดำเนินการ
 เทศบาลตำบลปรุใหญ่

ก. ยุทธศาสตร์จังหวัดที่ 4 การเสริมสร้างความมั่นคงทุกมิติ เพื่อป้องกันสถาบันหลักของชาติ และความปลอดภัยในชีวิตและทรัพย์สินของประชาชน

ข. ยุทธศาสตร์การพัฒนาขององค์กรปกครองส่วนท้องถิ่นในเขตจังหวัดที่ 9 ยุทธศาสตร์ด้านการรักษาความปลอดภัยในชีวิตและทรัพย์สิน

1. ยุทธศาสตร์ด้านการรักษาความปลอดภัยในชีวิตและทรัพย์สิน

1.2 แผนงานเคหะและชุมชน

| ที่ | โครงการ | วัตถุประสงค์ | เป้าหมาย (ผลผลิตของโครงการ) | งบประมาณและที่ผ่านมา | | | | ตัวชี้วัด (KPI) | ผลที่คาดว่าจะได้รับ | หน่วยงาน รับผิดชอบหลัก |
|-----|---|--|--|----------------------|---------------|---------------|---------------|--|--|---------------------------|
| | | | | 2561 (บาท) | 2562 (บาท) | 2563 (บาท) | 2564 (บาท) | | | |
| 1 | โครงการขยายเขตเสียดตามสาย ชุมชนลูกหลานปู่พัฒนา ม.2 | เพื่อให้ประชาชนได้รับข้อมูล ข่าวสารทั่วถึงและครอบคลุม | พาวเวอร์แอมป์ ภาคขยาย 1,000 วัตต์ ลำโพง 100 วัตต์ จำนวน 4 ชุด ความสูง หอกกระจายข่าว 10 ม. (ตามแบบเทศบาล กำหนด) | - | 100,000 | | - | ร้อยละของ ประชาชนได้รับ ข้อมูลข่าวสาร เพิ่มขึ้น | ประชาชนได้รับข้อมูล ข่าวสารทั่วถึงและ ครอบคลุม | กองช่าง |
| 2 | โครงการขยายเขตเสียดตามสาย ชุมชนพบสุข 1 ม.5 | เพื่อให้ประชาชนได้รับข้อมูล ข่าวสารทั่วถึงและครอบคลุม | พาวเวอร์แอมป์ ภาคขยาย 1,000 วัตต์ ลำโพง 100 วัตต์ จำนวน 4 ชุด ความสูง หอกกระจายข่าว 10 ม. (ตามแบบเทศบาล กำหนด) | 100,000 | - | | - | ร้อยละของ ประชาชนได้รับ ข้อมูลข่าวสาร เพิ่มขึ้น | ประชาชนได้รับข้อมูล ข่าวสารทั่วถึงและ ครอบคลุม | กองช่าง |

1. ยุทธศาสตร์ด้านการรักษาความปลอดภัยในชีวิตและทรัพย์สิน

1.2 แผนงานเคหะและชุมชน

| ที่ | โครงการ | วัตถุประสงค์ | เป้าหมาย (ผลผลิตของโครงการ) | งบประมาณและที่ผ่านมา | | | | ตัวชี้วัด (KPI) | ผลที่คาดว่าจะได้รับ | หน่วยงาน รับผิดชอบหลัก |
|-----|--|--|--|----------------------|---------------|---------------|---------------|--|--|---------------------------|
| | | | | 2561 (บาท) | 2562 (บาท) | 2563 (บาท) | 2564 (บาท) | | | |
| 3 | โครงการขยายเขตเสียงตามสายชุมชนพบสุข 3 ม.5 | เพื่อให้ประชาชนได้รับข้อมูลข่าวสารทั่วถึงและครอบคลุม | พาวเวอร์แอมป์ภาคขยาย 1,000 วัตต์ ลำโพง 100 วัตต์ จำนวน 4 ชุด ความสูงหอคระจายข่าว 10 ม. (ตามแบบเทศบาลกำหนด) | - | 100,000 | | - | ร้อยละของประชาชนได้รับข้อมูลข่าวสารเพิ่มขึ้น | ประชาชนได้รับข้อมูลข่าวสารทั่วถึงและครอบคลุม | กองช่าง |
| 4 | โครงการขยายเขตเสียงตามสายชุมชนแสนสุข 1 ม.7 | เพื่อให้ประชาชนได้รับข้อมูลข่าวสารทั่วถึงและครอบคลุม | เครื่องขยายเสียงพร้อมเสาสัญญาณ | - | 100,000 | | - | ร้อยละของประชาชนได้รับข้อมูลข่าวสารเพิ่มขึ้น | ประชาชนได้รับข้อมูลข่าวสารทั่วถึงและครอบคลุม | กองช่าง |
| 5 | โครงการติดตั้งสัญญาณไฟกระพริบสีแยกพร้อมป้ายห้ามจอด ชุมชนไมตรีพัฒนา ม.4 | เพื่อรักษาความปลอดภัยให้กับประชาชน | สัญญาณไฟกระพริบสีแยก จำนวน 4 ชุด พร้อมป้ายห้ามจอด | - | 100,000 | | - | ร้อยละของความปลอดภัยในชีวิตและทรัพย์สินเพิ่มขึ้น | ประชาชนมีความปลอดภัยในชีวิตและทรัพย์สิน | กองช่าง |
| 6 | โครงการติดตั้งกล้อง CCTV ม.4 | เพื่อป้องกันและรักษาความปลอดภัยในชีวิตและทรัพย์สินของประชาชนและป้องกันอาชญากรรมที่อาจเกิดขึ้นในเขตเทศบาล | ติดตั้งกล้อง CCTV จำนวน 12 ชุด พร้อมป้ายโครงการ จำนวน 1 ป้าย (ตามมาตราฐานกระทรวงดิจิทัลเศรษฐกิจและสังคม ปี 2559) | 600,000 | - | | - | ร้อยละของความปลอดภัยในชีวิตและทรัพย์สินของประชาชนเพิ่มขึ้น | ประชาชนมีความปลอดภัยในชีวิตและทรัพย์สิน | กองช่าง |

1. ยุทธศาสตร์ด้านการรักษาความปลอดภัยในชีวิตและทรัพย์สิน

1.2 แผนงานเคหะและชุมชน

| ที่ | โครงการ | วัตถุประสงค์ | เป้าหมาย (ผลผลิตของโครงการ) | งบประมาณและที่ผ่านมา | | | | ตัวชี้วัด (KPI) | ผลที่คาดว่าจะได้รับ | หน่วยงาน รับผิดชอบหลัก |
|-----|--|--|--|----------------------|---------------|---------------|---------------|--|---|---------------------------|
| | | | | 2561 (บาท) | 2562 (บาท) | 2563 (บาท) | 2564 (บาท) | | | |
| 7 | โครงการติดตั้งกล้อง CCTV ชุมชน พบสุข 1 ม.5 | เพื่อป้องกันและรักษาความปลอดภัยในชีวิตและทรัพย์สินของประชาชนและป้องกันอาชญากรรมที่อาจเกิดขึ้นในเขตเทศบาล | ติดตั้งกล้อง CCTV จำนวน 4 จุด (ตามมาตรฐานกระทรวงดิจิทัลเศรษฐกิจและสังคม ปี 2559) | - | - | 100,000 | - | ร้อยละของความปลอดภัยในชีวิตและทรัพย์สินของประชาชนเพิ่มขึ้น | ประชาชนมีความปลอดภัยในชีวิตและทรัพย์สิน | กองช่าง |
| 8 | โครงการติดตั้งกล้อง CCTV ชุมชน แสนสุข 2 ม.7 | เพื่อป้องกันและรักษาความปลอดภัยในชีวิตและทรัพย์สินของประชาชนและป้องกันอาชญากรรมที่อาจเกิดขึ้นในเขตเทศบาล | ติดตั้งกล้อง CCTV จำนวน 4 จุด (ตามมาตรฐานกระทรวงดิจิทัลเศรษฐกิจและสังคม ปี 2559) | - | - | 100,000 | - | ร้อยละของความปลอดภัยในชีวิตและทรัพย์สินของประชาชนเพิ่มขึ้น | ประชาชนมีความปลอดภัยในชีวิตและทรัพย์สิน | กองช่าง |
| 9 | โครงการติดตั้งกล้อง CCTV ชุมชน แสนสุข 3 ม.7 | เพื่อป้องกันและรักษาความปลอดภัยในชีวิตและทรัพย์สินของประชาชนและป้องกันอาชญากรรมที่อาจเกิดขึ้นในเขตเทศบาล | ติดตั้งกล้อง CCTV จำนวน 4 จุด(ตามมาตรฐานกระทรวงดิจิทัลเศรษฐกิจและสังคม ปี 2559) | - | - | 100,000 | - | ร้อยละของความปลอดภัยในชีวิตและทรัพย์สินของประชาชนเพิ่มขึ้น | ประชาชนมีความปลอดภัยในชีวิตและทรัพย์สิน | กองช่าง |
| รวม |9..... โครงการ | - | - | 700,000 | 400,000 | 300,000 | - | - | - | - |

รายละเอียดโครงการพัฒนา
แผนพัฒนาท้องถิ่นสี่ปี (พ.ศ.2561 - 2564)
สำหรับองค์กรปกครองส่วนท้องถิ่นดำเนินการ
เทศบาลตำบลปรุใหญ่

ก. ยุทธศาสตร์จังหวัดที่ 4 การเสริมสร้างความมั่นคงทุกมิติ เพื่อป้องกันสถาบันหลักของชาติ และความปลอดภัยในชีวิตและทรัพย์สินของประชาชน

ข. ยุทธศาสตร์การพัฒนาขององค์กรปกครองส่วนท้องถิ่นในเขตจังหวัดที่ 9 ยุทธศาสตร์ด้านการรักษาความปลอดภัยในชีวิตและทรัพย์สิน

1. ยุทธศาสตร์ด้านการรักษาความปลอดภัยในชีวิตและทรัพย์สิน

1.3 แผนงานงบกลาง

| ที่ | โครงการ | วัตถุประสงค์ | เป้าหมาย (ผลผลิตของโครงการ) | งบประมาณและที่ผ่านมา | | | | ตัวชี้วัด (KPI) | ผลที่คาดว่าจะได้รับ | หน่วยงาน รับผิดชอบหลัก |
|-----|--|--|---|----------------------|---------------|---------------|---------------|--|--|---------------------------|
| | | | | 2561 (บาท) | 2562 (บาท) | 2563 (บาท) | 2564 (บาท) | | | |
| 1 | โครงการป้องกันและแก้ไขปัญหา สาธารณภัยต่าง ๆ | เพื่อป้องกันและแก้ไข ปัญหา สาธารณภัยต่าง ๆ เช่น ภัยแล้ง อัคคีภัย อุทกภัย ฯลฯ | ช่วยเหลือผู้ประสบเหตุ สาธารณภัยในเขต พื้นที่ตำบลปรุใหญ่ จำนวน 7 หมู่บ้าน | 950,000 | 950,000 | 950,000 | 950,000 | ร้อยละของ ความปลอดภัย ในชีวิตและ ทรัพย์สินเพิ่มขึ้น | สาธารณภัยต่าง ๆ ได้รับการป้องกันและ แก้ไขได้อย่างทันท่วงที | สำนัก ปลัดเทศบาล |
| รวม |1..... โครงการ | - | - | 950,000 | 950,000 | 950,000 | 950,000 | - | - | - |

รายละเอียดโครงการพัฒนา
แผนพัฒนาท้องถิ่นสี่ปี (พ.ศ.2561 - 2564)
สำหรับองค์กรปกครองส่วนท้องถิ่นดำเนินการ
เทศบาลตำบลปรุใหญ่

ก. ยุทธศาสตร์จังหวัดที่ 3 บริหารจัดการทรัพยากรธรรมชาติและสิ่งแวดล้อมให้มีความสมบูรณ์อย่างยั่งยืน

ข. ยุทธศาสตร์การพัฒนาขององค์กรปกครองส่วนท้องถิ่นในเขตจังหวัดที่ 1 ยุทธศาสตร์การสานต่อแนวทางพระราชดำริ

2.ยุทธศาสตร์การสานต่อแนวทางพระราชดำริ

2.1 แผนงานการรักษาความสงบภายใน

| ที่ | โครงการ | วัตถุประสงค์ | เป้าหมาย (ผลผลิตของโครงการ) | งบประมาณและที่ผ่านมา | | | | ตัวชี้วัด (KPI) | ผลที่คาดว่าจะได้รับ | หน่วยงาน รับผิดชอบหลัก |
|-----|---|--|--|----------------------|---------------|---------------|---------------|---|---|---------------------------|
| | | | | 2561 (บาท) | 2562 (บาท) | 2563 (บาท) | 2564 (บาท) | | | |
| 1 | โครงการพัฒนาแหล่งน้ำเพื่อการอุปโภค-บริโภค | เพื่อป้องกันและบรรเทาผลกระทบจากปัญหาภัยแล้งให้แก่ประชาชน | พัฒนาแหล่งน้ำเพื่อการอุปโภค-บริโภค ในเขตพื้นที่ตำบลปรุใหญ่ | 50,000 | 50,000 | 50,000 | 50,000 | ร้อยละของประชาชนได้รับการช่วยเหลือเพิ่มขึ้น | ประชาชนที่ได้รับความเดือดร้อนในพื้นที่เขตเทศบาลตำบลปรุใหญ่ได้รับการช่วยเหลือจากปัญหาภัยแล้ง | สำนักปลัดเทศบาล |
| รวม |1..... โครงการ | - | - | 50,000 | 50,000 | 50,000 | 50,000 | - | - | - |

รายละเอียดโครงการพัฒนา
แผนพัฒนาท้องถิ่นสี่ปี (พ.ศ.2561 - 2564)
สำหรับองค์กรปกครองส่วนท้องถิ่นดำเนินการ
เทศบาลตำบลปรุใหญ่

ก. ยุทธศาสตร์จังหวัดที่ 3 บริหารจัดการทรัพยากรธรรมชาติและสิ่งแวดล้อมให้มีความสมบูรณ์อย่างยั่งยืน

ข. ยุทธศาสตร์การพัฒนาขององค์กรปกครองส่วนท้องถิ่นในเขตจังหวัดที่ 1 ยุทธศาสตร์การสานต่อแนวทางพระราชดำริ

2.ยุทธศาสตร์การสานต่อแนวทางพระราชดำริ

2.2 แผนงานเคหะและชุมชน

| ที่ | โครงการ | วัตถุประสงค์ | เป้าหมาย (ผลผลิตของโครงการ) | งบประมาณและที่ผ่านมา | | | | ตัวชี้วัด (KPI) | ผลที่คาดว่าจะได้รับ | หน่วยงาน รับผิดชอบหลัก |
|-----|--|---|---|----------------------|---------------|---------------|---------------|---|--|---------------------------|
| | | | | 2561 (บาท) | 2562 (บาท) | 2563 (บาท) | 2564 (บาท) | | | |
| 1 | โครงการเจาะบ่อบาดาล ชุมชนหนองหอย ม.3 | เพื่อให้ประชาชนมีน้ำใช้ เพื่ออุปโภค-บริโภคอย่าง ทั่วถึง | เจาะบ่อบาดาล ขนาด \varnothing 6" ลึกไม่น้อยกว่า 60 ม. พร้อมปั้ม สูบน้ำแบบจมน้ำ (Submergdible) ขนาด 3 แรงม้า พร้อมป้ายโครงการ จำนวน 1 ป้าย (ตามแบบ เทศบาลกำหนด) | 200,000 | - | - | - | ร้อยละของ ประชาชนมีน้ำ อุปโภค บริโภค เพิ่มขึ้น | ประชาชนมีน้ำใช้เพื่อ อุปโภค-บริโภคทั่วถึง | กองช่าง |
| 2 | โครงการขยายเขตน้ำประปา หลังสนามกีฬา 80 พรรษา ซอยจำปาทอง ชุมชนแสนสุข 3 ม.7 | เพื่อให้ประชาชนมีน้ำใช้ เพื่ออุปโภค-บริโภคอย่าง ทั่วถึง | ขุดเจาะบ่อบาดาล ขนาด \varnothing 6" ลึกไม่น้อยกว่า 75 ม. พร้อม ปั้มสูบน้ำบาดาล ขนาด 3 แรงม้า ถังเก็บน้ำขนาด 100 ลบ.ม. และหอถังสูง พร้อมป้าย โครงการ จำนวน 1 ป้าย (ตาม แบบเทศบาลกำหนด) | - | - | 1,200,000 | - | ร้อยละของ ประชาชนมีน้ำ อุปโภค บริโภค เพิ่มขึ้น | ประชาชนมีน้ำใช้เพื่อ อุปโภค-บริโภคทั่วถึง | กองช่าง |

2.ยุทธศาสตร์การสานต่อแนวทางพระราชดำริ

2.2 แผนงานเคหะและชุมชน

| ที่ | โครงการ | วัตถุประสงค์ | เป้าหมาย (ผลผลิตของโครงการ) | งบประมาณและที่ผ่านมา | | | | ตัวชี้วัด (KPI) | ผลที่คาดว่าจะได้รับ | หน่วยงาน รับผิดชอบหลัก |
|-----|--|---|--|----------------------|---------------|---------------|---------------|---|--|---------------------------|
| | | | | 2561 (บาท) | 2562 (บาท) | 2563 (บาท) | 2564 (บาท) | | | |
| 3 | โครงการวางท่อเมนประปาตามแนวถนน ซอยแสนสุข 1/1-1/3 ม.7 | เพื่อให้ประชาชนมีน้ำใช้เพื่ออุปโภค-บริโภคอย่างทั่วถึง | ท่อเมน PVC ชั้น 13.5 หนา 3 นิ้ว ความยาว 270 ม. (ตามแบบเทศบาลกำหนด) | - | 50,000 | | - | ร้อยละของประชาชนมีน้ำอุปโภค บริโภคเพิ่มขึ้น | ประชาชนมีน้ำใช้เพื่ออุปโภค-บริโภคทั่วถึง | กองช่าง |
| รวม |3..... โครงการ | - | - | 200,000 | 50,000 | 1,200,000 | - | - | - | - |

รายละเอียดโครงการพัฒนา
แผนพัฒนาท้องถิ่นสี่ปี (พ.ศ.2561 - 2564)
สำหรับองค์กรปกครองส่วนท้องถิ่นดำเนินการ
เทศบาลตำบลปรุใหญ่

ก. ยุทธศาสตร์จังหวัดที่ 1 การพัฒนาและเพิ่มศักยภาพการแข่งขันเศรษฐกิจ

ข. ยุทธศาสตร์การพัฒนาขององค์กรปกครองส่วนท้องถิ่นในเขตจังหวัดที่ 6 ยุทธศาสตร์ด้านการพัฒนาโครงสร้างพื้นฐาน

3. ยุทธศาสตร์ด้านการพัฒนาโครงสร้างพื้นฐาน

3.1 แผนงานเคหะและชุมชน

| ที่ | โครงการ | วัตถุประสงค์ | เป้าหมาย (ผลผลิตของโครงการ) | งบประมาณและที่ผ่านมา | | | | ตัวชี้วัด (KPI) | ผลที่คาดว่าจะได้รับ | หน่วยงาน รับผิดชอบหลัก |
|-----|--|--|--|----------------------|---------------|---------------|---------------|---|----------------------------------|---------------------------|
| | | | | 2561 (บาท) | 2562 (บาท) | 2563 (บาท) | 2564 (บาท) | | | |
| 1 | โครงการก่อสร้างถนนหินคลุกสายตะกุดทางเข้าบ้านนายสาริต ม.1 | เพื่อพัฒนาระบบสาธารณูปโภคให้ได้มาตรฐาน | ถนนหินคลุก กว้าง 3 ม. ยาว 50 ม. หนา 0.20 ม. หรือพื้นที่ดำเนินการไม่น้อยกว่า 150 ตร.ม. ปริมาตรหินคลุก 30 ลบ.ม. (ตามแบบเทศบาลกำหนด) | 68,000 | - | - | - | ร้อยละประชาชนได้รับความสะดวกในการสัญจรเพิ่มขึ้น | ประชาชนได้รับความสะดวกในการสัญจร | กองช่าง |
| 2 | โครงการซ่อมแซมถนนคอนกรีตเสริมเหล็กจากสนามกีฬาโนนโพธิ์ไปทางทิศตะวันออก ชุมชนคนชุม 2 ม.1 | เพื่อพัฒนาระบบสาธารณูปโภคให้ได้มาตรฐาน | ซ่อมแซมถนนคอนกรีตเสริมเหล็ก กว้าง 4 ม. ยาว 200 ม. หรือพื้นที่ดำเนินการไม่น้อยกว่า 800 ตร.ม. พร้อมป้ายโครงการจำนวน 1 ป้าย (ตามแบบเทศบาลกำหนด) | 200,000 | - | - | - | ร้อยละประชาชนได้รับความสะดวกในการสัญจรเพิ่มขึ้น | ประชาชนได้รับความสะดวกในการสัญจร | กองช่าง |
| 3 | โครงการก่อสร้างถนนหินคลุกบ้านนายสำราญ อาจปรุ ม.1 | เพื่อพัฒนาระบบสาธารณูปโภคให้ได้มาตรฐาน | ถนนหินคลุก กว้าง 3 ม. ยาว 40 ม. หนา 0.20 ม. หรือพื้นที่ดำเนินการไม่น้อยกว่า 120 ตร.ม. จำนวนหินคลุก 24 ลบ.ม. (ตามแบบเทศบาลกำหนด) | 55,000 | - | - | - | ร้อยละประชาชนได้รับความสะดวกในการสัญจรเพิ่มขึ้น | ประชาชนได้รับความสะดวกในการสัญจร | กองช่าง |

3. ยุทธศาสตร์ด้านการพัฒนาโครงสร้างพื้นฐาน

3.1 แผนงานเคหะและชุมชน

| ที่ | โครงการ | วัตถุประสงค์ | เป้าหมาย (ผลผลิตของโครงการ) | งบประมาณและที่ผ่านมา | | | | ตัวชี้วัด (KPI) | ผลที่คาดว่าจะได้รับ | หน่วยงาน รับผิดชอบหลัก |
|-----|---|---|---|----------------------|---------------|---------------|---------------|---|--|---------------------------|
| | | | | 2561 (บาท) | 2562 (บาท) | 2563 (บาท) | 2564 (บาท) | | | |
| 4 | โครงการขยายผิวจราจรถนนคอนกรีตเสริมเหล็กสายตะกุดบริเวณโรงน้ำแข็งกิวารี - บายพาส ชุมชนคนชุม 1 ม.1 | เพื่อพัฒนาระบบสาธารณูปโภคให้ได้มาตรฐาน | ถนนคอนกรีตเสริมเหล็ก กว้าง 5 ม. ยาว 193 ม. หน้า 0.15 ม. หรือพื้นที่ดำเนินการไม่น้อยกว่า 965 ตร.ม. พร้อมป้ายโครงการ จำนวน 1 ป้าย (ตามแบบเทศบาลกำหนด) | | 540,000 | | - | ร้อยละประชาชนได้รับความสะดวกในการสัญจรเพิ่มขึ้น | ประชาชนได้รับความสะดวกในการสัญจร | กองช่าง |
| 5 | โครงการปรับปรุงทางลงที่ทำการผู้ใหญ่บ้านหมู่ที่ 1 ชุมชนคนชุม 2 ม. 1 | เพื่อพัฒนาระบบสาธารณูปโภคให้ได้มาตรฐาน | ถนนคอนกรีตเสริมเหล็ก กว้าง 4 ม. ยาว 26 ม. หน้า 0.15 ม. หรือพื้นที่ดำเนินการไม่น้อยกว่า 104 ตร.ม. (ตามแบบเทศบาลกำหนด) | - | - | 80,000 | - | ร้อยละประชาชนได้รับความสะดวกในการสัญจรเพิ่มขึ้น | ประชาชนได้รับความสะดวกในการสัญจร | กองช่าง |
| 6 | โครงการก่อสร้างหลังคาสนามฟุตบอล-โนนโพธิ์ พร้อมตาข่ายรอบสนาม ม.1 | เพื่อให้เด็ก เยาวชน และประชาชนมีสถานที่ออกกำลังกายที่ได้มาตรฐาน | ขนาดกว้าง 22 ม. ยาว 35 ม. หรือพื้นที่ดำเนินการไม่น้อยกว่า 770 ตร.ม. พร้อมป้ายโครงการ จำนวน 1 ป้าย (ตามแบบเทศบาลกำหนด) | 500,000 | - | - | - | ร้อยละของเด็ก เยาวชน และประชาชนมีสุขภาพแข็งแรงเพิ่มขึ้น | เด็ก เยาวชน และประชาชนในพื้นที่ตำบลปรุใหญ่มีสุขภาพสมบูรณ์แข็งแรง | กองช่าง |
| 7 | โครงการจัดทำป้ายชื่อชุมชนคนชุม 1 ม.1 | เพื่อแสดงที่ตั้งและอาณาเขตของพื้นที่ชุมชน | ป้ายชุมชน จำนวน 1 ป้าย | - | 50,000 | - | - | ร้อยละประชาชนได้รับความสะดวกในการสัญจรเพิ่มขึ้น | ประชาชนได้รับความสะดวกในการสัญจร | กองช่าง |

3. ยุทธศาสตร์ด้านการพัฒนาโครงสร้างพื้นฐาน

3.1 แผนงานเคหะและชุมชน

| ที่ | โครงการ | วัตถุประสงค์ | เป้าหมาย (ผลผลิตของโครงการ) | งบประมาณและที่ผ่านมา | | | | ตัวชี้วัด (KPI) | ผลที่คาดว่าจะได้รับ | หน่วยงาน รับผิดชอบหลัก |
|-----|--|---|---|----------------------|---------------|---------------|---------------|---|--------------------------------------|---------------------------|
| | | | | 2561 (บาท) | 2562 (บาท) | 2563 (บาท) | 2564 (บาท) | | | |
| 8 | โครงการจัดทำป้ายชื่อชุมชนคน ชุม 2 ม. 1 | เพื่อแสดงที่ตั้งและอาณา เขตของพื้นที่ชุมชน | ป้ายชุมชน จำนวน 1 ป้าย | - | 50,000 | - | - | ร้อยละประชาชน ได้รับความ สะดวกในการ สัญจรเพิ่มขึ้น | ประชาชนได้รับความ สะดวกในการสัญจร | กองช่าง |
| 9 | โครงการก่อสร้างถนนคอนกรีต เสริมเหล็กสายบ้านผู้ใหญ่ไคย ม.2 | เพื่อพัฒนาระบบ สาธารณูปโภคให้ได้มาตรฐาน | ถนนคอนกรีตเสริมเหล็ก กว้าง 4 ม. ยาว 81 ม. หน้า 0.15 ม. หรือพื้นที่ดำเนินการไม่น้อยกว่า 324 ตร.ม. พร้อมไหล่ทางหิน คลุ่ก กว้าง 0.50 ม. ยาว 81 ม. หน้า 0.15 ม. ทั้งสองข้าง พร้อมป้ายโครงการจำนวน 1 ป้าย (ตามแบบเทศบาลกำหนด) | 377,000 | - | - | - | ร้อยละประชาชน ได้รับความ สะดวกในการ สัญจรเพิ่มขึ้น | ประชาชนได้รับความ สะดวกในการสัญจร | กองช่าง |
| 10 | โครงการก่อสร้างถนนคอนกรีต เสริมเหล็กบ้านนายอนัน วอน สันเทียะ ม.2 | เพื่อพัฒนาระบบ สาธารณูปโภคให้ได้มาตรฐาน | ถนนคอนกรีตเสริมเหล็ก กว้าง 3 ม. ยาว 112 ม. หน้า 0.15 ม. หรือพื้นที่ดำเนินการไม่น้อย กว่า 336 ตร.ม. พร้อมป้าย โครงการจำนวน 1 ป้าย (ตาม แบบเทศบาลกำหนด) | 250,000 | - | - | - | ร้อยละประชาชน ได้รับความ สะดวกในการ สัญจรเพิ่มขึ้น | ประชาชนได้รับความ สะดวกในการสัญจร | กองช่าง |

3. ยุทธศาสตร์ด้านการพัฒนาโครงสร้างพื้นฐาน

3.1 แผนงานเคหะและชุมชน

| ที่ | โครงการ | วัตถุประสงค์ | เป้าหมาย (ผลผลิตของโครงการ) | งบประมาณและที่ผ่านมา | | | | ตัวชี้วัด (KPI) | ผลที่คาดว่าจะได้รับ | หน่วยงาน รับผิดชอบหลัก |
|-----|---|--|---|----------------------|---------------|---------------|---------------|---|----------------------------------|---------------------------|
| | | | | 2561 (บาท) | 2562 (บาท) | 2563 (บาท) | 2564 (บาท) | | | |
| 11 | โครงการก่อสร้างถนนคอนกรีตเสริมเหล็กบ้านนางจันจิรา กิมสูงเนิน ม.2 | เพื่อพัฒนาระบบสาธารณูปโภคให้ได้มาตรฐาน | ถนนคอนกรีตเสริมเหล็ก กว้าง 3 ม. ยาว 36 ม. หนา 0.15 ม. หรือพื้นที่ดำเนินการไม่น้อยกว่า 108 ตร.ม. (ตามแบบเทศบาลกำหนด) | - | 100,000 | - | - | ร้อยละประชาชนได้รับความสะดวกในการสัญจรเพิ่มขึ้น | ประชาชนได้รับความสะดวกในการสัญจร | กองช่าง |
| 12 | โครงการซ่อมแซมถนนหินคลุกบ้านนายสมควร ราศรี ม.2 | เพื่อพัฒนาระบบสาธารณูปโภคให้ได้มาตรฐาน | ถนนหินคลุก กว้าง 4 ม. ยาว 200 ม. หนา 0.20 ม. หรือพื้นที่ดำเนินการไม่น้อยกว่า 800 ตร.ม. (ตามแบบเทศบาลกำหนด) | - | 100,000 | - | - | ร้อยละประชาชนได้รับความสะดวกในการสัญจรเพิ่มขึ้น | ประชาชนได้รับความสะดวกในการสัญจร | กองช่าง |
| 13 | โครงการซ่อมแซมถนน ซอย 7 กลางบ้านตะคองเก่า ม.2 | เพื่อพัฒนาระบบสาธารณูปโภคให้ได้มาตรฐาน | ถนนกว้าง 5 ม. ยาว 500 ม. หนา 0.20 ม. หรือพื้นที่ดำเนินการไม่น้อยกว่า 2,500 ตร.ม. พร้อมป้ายโครงการจำนวน 1 ป้าย (ตามแบบเทศบาลกำหนด) | - | - | 250,000 | - | ร้อยละประชาชนได้รับความสะดวกในการสัญจรเพิ่มขึ้น | ประชาชนได้รับความสะดวกในการสัญจร | กองช่าง |
| 14 | โครงการขยายถนนสายบ้านนายประยงค์ เข้มทอง คลองชลประทานถึงตาลโพน ม.2 | เพื่อพัฒนาระบบสาธารณูปโภคให้ได้มาตรฐาน | ถนนกว้าง 3 ม. ยาว 120 ม. หนา 0.15 ม. หรือพื้นที่ดำเนินการไม่น้อยกว่า 360 ตร.ม. พร้อมป้ายโครงการจำนวน 1 ป้าย (ตามแบบเทศบาลกำหนด) | - | - | 250,000 | - | ร้อยละประชาชนได้รับความสะดวกในการสัญจรเพิ่มขึ้น | ประชาชนได้รับความสะดวกในการสัญจร | กองช่าง |

3. ยุทธศาสตร์ด้านการพัฒนาโครงสร้างพื้นฐาน

3.1 แผนงานเคหะและชุมชน

| ที่ | โครงการ | วัตถุประสงค์ | เป้าหมาย (ผลผลิตของโครงการ) | งบประมาณและที่ผ่านมา | | | | ตัวชี้วัด (KPI) | ผลที่คาดว่าจะได้รับ | หน่วยงาน รับผิดชอบหลัก |
|-----|--|--|--|----------------------|---------------|---------------|---------------|---|--|---------------------------|
| | | | | 2561 (บาท) | 2562 (บาท) | 2563 (บาท) | 2564 (บาท) | | | |
| 15 | โครงการก่อสร้างท่อระบายน้ำ สายบ้านนายประยงค์ เข็ม ทอง คลองชลประทานถึงตาล โหรน ม.2 | เพื่อพัฒนาระบบ สาธารณูปโภคให้ได้มาตรฐาน | ท่อระบายน้ำคอนกรีตเสริม เหล็ก ชั้น 3 ขนาด Ø 0.40 เมตร ยาว 120 ม. บ่อพัก จำนวน 12 บ่อ พร้อมป้าย โครงการจำนวน 1 ป้าย (ตาม แบบเทศบาลกำหนด) | - | - | - | 250,000 | ร้อยละประชาชน ได้รับความ สะดวกในการ สัญจรเพิ่มขึ้น | ระบายน้ำได้ดีและน้ำไม่ ท่วมขังในพื้นที่ | กองช่าง |
| 16 | โครงการก่อสร้างท่อระบายน้ำ หลังศุภโชคค้าไม้ถึงหอพักบ้าน ยายผัด ม.2 | เพื่อพัฒนาระบบ สาธารณูปโภคให้ได้มาตรฐาน | ท่อระบายน้ำคอนกรีตเสริม เหล็ก ชั้น 3 ขนาด Ø 0.40 เมตร ยาว 190 ม. บ่อพัก จำนวน 10 บ่อ พร้อมป้าย โครงการจำนวน 1 ป้าย (ตาม แบบเทศบาลกำหนด) | 380,000 | - | - | - | ร้อยละประชาชน ได้รับความ สะดวกในการ สัญจรเพิ่มขึ้น | ระบายน้ำได้ดีและน้ำไม่ ท่วมขังในพื้นที่ | กองช่าง |
| 17 | โครงการก่อสร้างท่อระบายน้ำ ต่อจากโครงการเดิมถึงบ้าน บายพาสชุมชนตาลโหรนโนน ตาชูพัฒนา ม.2 | เพื่อพัฒนาระบบ สาธารณูปโภคให้ได้มาตรฐาน | ท่อระบายน้ำคอนกรีตเสริม เหล็ก ชั้น 3 ขนาด Ø 0.40 เมตร ยาว 166 ม. บ่อพัก จำนวน 17 บ่อ พร้อมป้าย โครงการจำนวน 1 ป้าย (ตาม แบบเทศบาลกำหนด) | 350,000 | - | - | - | ร้อยละประชาชน ได้รับความ สะดวกในการ สัญจรเพิ่มขึ้น | ระบายน้ำได้ดีและน้ำไม่ ท่วมขังในพื้นที่ | กองช่าง |
| 18 | โครงการก่อสร้างท่อระบายน้ำ ซอย 9/4 (ตลอดแนว) ม.2 | เพื่อพัฒนาระบบ สาธารณูปโภคให้ได้มาตรฐาน | ท่อระบายน้ำคอนกรีตเสริม เหล็ก ชั้น 3 ขนาด Ø 0.40 เมตร ยาว 142 ม. บ่อพัก จำนวน 15 บ่อ พร้อมป้าย โครงการจำนวน 1 ป้าย (ตาม แบบเทศบาลกำหนด) | 300,000 | - | - | - | ร้อยละประชาชน ได้รับความ สะดวกในการ สัญจรเพิ่มขึ้น | ระบายน้ำได้ดีและน้ำไม่ ท่วมขังในพื้นที่ | กองช่าง |

3. ยุทธศาสตร์ด้านการพัฒนาโครงสร้างพื้นฐาน

3.1 แผนงานเคหะและชุมชน

| ที่ | โครงการ | วัตถุประสงค์ | เป้าหมาย (ผลผลิตของโครงการ) | งบประมาณและที่ผ่านมา | | | | ตัวชี้วัด (KPI) | ผลที่คาดว่าจะได้รับ | หน่วยงาน รับผิดชอบหลัก |
|-----|---|---|---|----------------------|---------------|---------------|---------------|---|--|---------------------------|
| | | | | 2561 (บาท) | 2562 (บาท) | 2563 (บาท) | 2564 (บาท) | | | |
| 19 | โครงการก่อสร้างท่อระบายน้ำหน้าบ้านกรีนแลนด์ (ตลอดแนว) ม.2 | เพื่อพัฒนาระบบสาธารณูปโภคให้ได้มาตรฐาน | ท่อระบายน้ำคอนกรีตเสริมเหล็ก ชั้น 3 ขนาด Ø 0.40 เมตร ยาว 193 ม. บ่อพักจำนวน 19 บ่อ พร้อมป้ายโครงการจำนวน 1 ป้าย (ตามแบบเทศบาลกำหนด) | - | - | - | 400,000 | ร้อยละประชาชนได้รับความสะดวกในการสัญจรเพิ่มขึ้น | ระบายน้ำได้ดีและน้ำไม่ท่วมขังในพื้นที่ | กองช่าง |
| 20 | โครงการก่อสร้างท่อเชื่อมเหมืองระบายน้ำ ซอยบ้านลุงแจ่ม ม.2 | เพื่อพัฒนาระบบสาธารณูปโภคให้ได้มาตรฐาน | ท่อระบายน้ำคอนกรีตเสริมเหล็ก ชั้น 3 ขนาด Ø 1 เมตร จำนวน 4 ท่อน (ตามแบบเทศบาลกำหนด) | - | - | - | 20,000 | ร้อยละประชาชนได้รับความสะดวกในการสัญจรเพิ่มขึ้น | ระบายน้ำได้ดีและน้ำไม่ท่วมขังในพื้นที่ | กองช่าง |
| 21 | โครงการก่อสร้างถนนคอนกรีตเสริมเหล็ก (เพิ่มเติม) ซอยบ้านยายเมี้ยน – บ้านยายน้อย ชุมชนตาลโหรนโนนตาชูพัฒนา ม.2 | เพื่อพัฒนาระบบสาธารณูปโภคให้ได้มาตรฐาน | ถนนคอนกรีตเสริมเหล็ก กว้าง 2 ม. ยาว 15 ม. ทน 0.15 ม. หรือพื้นที่ดำเนินการไม่น้อยกว่า 30 ตร.ม. (ตามแบบเทศบาลกำหนด) | - | 36,000 | - | - | ร้อยละประชาชนได้รับความสะดวกในการสัญจรเพิ่มขึ้น | ประชาชนได้รับความสะดวกในการสัญจร | กองช่าง |
| 22 | โครงการจัดทำป้ายชื่อชุมชนตาลโหรนโนนตาชูพัฒนา ม.2 | เพื่อแสดงที่ตั้งและอาณาเขตของพื้นที่ชุมชน | ป้ายชุมชน จำนวน 1 ป้าย | - | 50,000 | - | - | ร้อยละประชาชนได้รับความสะดวกในการสัญจรเพิ่มขึ้น | ประชาชนได้รับความสะดวกในการสัญจร | กองช่าง |

3. ยุทธศาสตร์ด้านการพัฒนาโครงสร้างพื้นฐาน

3.1 แผนงานเคหะและชุมชน

| ที่ | โครงการ | วัตถุประสงค์ | เป้าหมาย (ผลผลิตของโครงการ) | งบประมาณและที่ผ่านมา | | | | ตัวชี้วัด (KPI) | ผลที่คาดว่าจะได้รับ | หน่วยงาน รับผิดชอบหลัก |
|-----|--|--|--|----------------------|---------------|---------------|---------------|---|--|---------------------------|
| | | | | 2561 (บาท) | 2562 (บาท) | 2563 (บาท) | 2564 (บาท) | | | |
| 23 | โครงการปรับปรุงถนนคอนกรีตเสริมเหล็ก ถนนชุมชนตรี เขตเทศบาลนครนครราชสีมา ช่วงทางแยกบ้านหนองหอย – สุดเขตเทศบาลตำบลปรุใหญ่ หมู่ที่ 3 เชื่อมเขตตำบลบ้านใหม่ | เพื่อพัฒนาระบบสาธารณูปโภคให้ได้มาตรฐาน | ถนนคอนกรีตเสริมเหล็ก กว้าง 8 ม. ยาว 116 ม. หนา 0.25 ม. ไหล่ทางแอสฟัลท์ติกคอนกรีต กว้างข้างละ 1.50 ม. ยาวตลอดสองข้างทาง หรือพื้นที่ดำเนินการรวมไม่น้อยกว่า 1,276 ตร.ม. พร้อมตีเส้นจราจรตลอดแนวเส้นทางก่อสร้าง พร้อมป้ายโครงการ จำนวน 1 ป้าย (ตามแบบเทศบาลกำหนด) | 850,000 | - | - | - | ร้อยละประชาชนได้รับความสะดวกในการสัญจรเพิ่มขึ้น | ประชาชนได้รับความสะดวกในการสัญจร | กองช่าง |
| 24 | โครงการก่อสร้างทางเท้าทั้งสองฝั่ง ตั้งแต่สุดเขตเทศบาลนครนครราชสีมาเชื่อมเขตเทศบาลตำบลบ้านใหม่ ม.3 | เพื่อพัฒนาระบบสาธารณูปโภคให้ได้มาตรฐาน | ทางเท้าคอนกรีตเสริมเหล็ก กว้าง 0.50 ม. ยาวรวม 206 ม. พร้อมป้ายโครงการ จำนวน 1 ป้าย(ตามแบบเทศบาลกำหนด) | 580,000 | - | - | - | ร้อยละประชาชนได้รับความสะดวกในการสัญจรเพิ่มขึ้น | ประชาชนได้รับความสะดวกในการสัญจร | กองช่าง |
| 25 | โครงการก่อสร้างท่อระบายน้ำริมถนนชุมชนตรี (ฝั่งซ้าย) ชุมชนหนองหอย ม.3 | เพื่อพัฒนาระบบสาธารณูปโภคให้ได้มาตรฐาน | ท่อระบายน้ำคอนกรีตเสริมเหล็ก ชั้น 3 ขนาด \varnothing 0.40 ม. ยาว 165 ม. พร้อมป้ายโครงการ จำนวน 1 ป้าย(ตามแบบเทศบาลกำหนด) | 420,000 | - | - | - | ร้อยละประชาชนได้รับความสะดวกในการสัญจรเพิ่มขึ้น | ระบายน้ำได้ดีและน้ำไม่ท่วมขังในพื้นที่ | กองช่าง |

3. ยุทธศาสตร์ด้านการพัฒนาโครงสร้างพื้นฐาน

3.1 แผนงานเคหะและชุมชน

| ที่ | โครงการ | วัตถุประสงค์ | เป้าหมาย (ผลผลิตของโครงการ) | งบประมาณและที่ผ่านมา | | | | ตัวชี้วัด (KPI) | ผลที่คาดว่าจะได้รับ | หน่วยงาน รับผิดชอบหลัก |
|-----|---|--|--|----------------------|---------------|---------------|---------------|---|--|---------------------------|
| | | | | 2561 (บาท) | 2562 (บาท) | 2563 (บาท) | 2564 (บาท) | | | |
| 26 | โครงการก่อสร้างถนนหินคลุก ซอยเจริญพัฒน์ ซอย 2 ม.4 | เพื่อพัฒนาระบบ สาธารณูปโภคให้ได้มาตรฐาน | ถนนหินคลุก กว้าง 4 ม. ยาว 76 ม. หน้า 0.20 ม. (ตามแบบ เทศบาลกำหนด) | 100,000 | - | - | - | ร้อยละประชาชน ได้รับความ สะดวกในการ สัญจรเพิ่มขึ้น | ประชาชนได้รับความ สะดวกในการสัญจร | กองช่าง |
| 27 | โครงการก่อสร้างท่อระบายน้ำ ซอย 19 ชุมชนวิโรจน์พัฒนา ม.4 | เพื่อพัฒนาระบบ สาธารณูปโภคให้ได้มาตรฐาน | ท่อระบายน้ำคอนกรีตเสริม เหล็ก ชั้น 3 ขนาด Ø 0.40 เมตร ยาว 101 ม. บ่อพัก จำนวน 10 บ่อ พร้อมป้าย โครงการจำนวน 1 ป้าย (ตาม แบบเทศบาลกำหนด) | 350,000 | - | - | - | ร้อยละประชาชน ได้รับความ สะดวกในการ สัญจรเพิ่มขึ้น | ระบายน้ำได้ดีและน้ำไม่ ท่วมขังในพื้นที่ | กองช่าง |
| 28 | โครงการขยายผิวจราจรถนน คอนกรีตเสริมเหล็กทั้งสองฝั่ง ซอยไมตรีพัฒนา ชุมชนไมตรี พัฒนา ม.4 | เพื่อพัฒนาระบบ สาธารณูปโภคให้ได้มาตรฐาน | ถนนคอนกรีตเสริมเหล็ก ขนาด กว้างข้างละ 1.5 ม. ยาว 373 ม. หน้า 0.15 ม. หรือพื้นที่ ดำเนินการขยายผิวทางจราจร คอนกรีตเสริมเหล็กทั้งสองฝั่ง รวมฝาบ่อพักไม่น้อยกว่า 1,119 ตร.ม. พร้อมป้ายโครงการ จำนวน 1 ป้าย (ตามแบบ เทศบาลกำหนด) | 622,000 | - | - | - | ร้อยละประชาชน ได้รับความ สะดวกในการ สัญจรเพิ่มขึ้น | ประชาชนได้รับความ สะดวกในการสัญจร | กองช่าง |

3. ยุทธศาสตร์ด้านการพัฒนาโครงสร้างพื้นฐาน

3.1 แผนงานเคหะและชุมชน

| ที่ | โครงการ | วัตถุประสงค์ | เป้าหมาย (ผลผลิตของโครงการ) | งบประมาณและที่ผ่านมา | | | | ตัวชี้วัด (KPI) | ผลที่คาดว่าจะได้รับ | หน่วยงาน รับผิดชอบหลัก |
|-----|---|--|---|----------------------|---------------|---------------|---------------|---|--|---------------------------|
| | | | | 2561 (บาท) | 2562 (บาท) | 2563 (บาท) | 2564 (บาท) | | | |
| 29 | โครงการก่อสร้างท่อระบายน้ำ (ฝังชาย) ซอยรวมมิตร จากบ้านป่าประยูรถึงอุ้งเกื้อ ชุมชนรวมมิตรพัฒนา ม.4 | เพื่อพัฒนาระบบสาธารณูปโภคให้ได้มาตรฐาน | ท่อระบายน้ำคอนกรีตเสริมเหล็ก ชั้น 3 ขนาด \varnothing 0.40 ม. ความยาวท่อรวมรวมบ่อพัก 214 ม. บ่อพัก จำนวน 22 บ่อ พร้อมป้ายโครงการ จำนวน 1 ป้าย (ตามแบบเทศบาลกำหนด) | 428,000 | - | - | - | ร้อยละประชาชนได้รับความสะดวกในการสัญจรเพิ่มขึ้น | ระบายน้ำได้ดีและน้ำไม่ท่วมขังในพื้นที่ | กองช่าง |
| 30 | โครงการก่อสร้างถนนคอนกรีตเสริมเหล็กซอยเจริญพัฒนา 1/1 ชุมชนรวมมิตรพัฒนา ม.4 | เพื่อพัฒนาระบบสาธารณูปโภคให้ได้มาตรฐาน | ถนนคอนกรีตเสริมเหล็ก กว้าง 4 ม. ยาว 73 ม. ทหนา 0.15 ม. หรือพื้นที่ดำเนินการไม่น้อยกว่า 292 ตร.ม. พร้อมป้ายโครงการ จำนวน 1 ป้าย (ตามแบบเทศบาลกำหนด) | - | 170,800 | - | - | ร้อยละประชาชนได้รับความสะดวกในการสัญจรเพิ่มขึ้น | ประชาชนได้รับความสะดวกในการสัญจร | กองช่าง |
| 31 | โครงการก่อสร้างท่อระบายน้ำพร้อมฝาดะแกรง ซอย 9 ชุมชนวิโรจน์พัฒนา ม.4 | เพื่อพัฒนาระบบสาธารณูปโภคให้ได้มาตรฐาน | ท่อระบายน้ำคอนกรีตเสริมเหล็ก ชั้น 3 ขนาด \varnothing 0.40 ม. ความยาวท่อรวมรวมบ่อพัก 60 ม. บ่อพัก จำนวน 8 บ่อ รวมสองฝั่ง พร้อมป้ายโครงการ จำนวน 1 ป้าย (ตามแบบเทศบาลกำหนด) | - | 150,000 | - | - | ร้อยละประชาชนได้รับความสะดวกในการสัญจรเพิ่มขึ้น | ระบายน้ำได้ดีและน้ำไม่ท่วมขังในพื้นที่ | กองช่าง |

3. ยุทธศาสตร์ด้านการพัฒนาโครงสร้างพื้นฐาน

3.1 แผนงานเคหะและชุมชน

| ที่ | โครงการ | วัตถุประสงค์ | เป้าหมาย (ผลผลิตของโครงการ) | งบประมาณและที่ผ่านมา | | | | ตัวชี้วัด (KPI) | ผลที่คาดว่าจะได้รับ | หน่วยงาน รับผิดชอบหลัก |
|-----|---|---|--|----------------------|---------------|---------------|---------------|---|--------------------------------------|---------------------------|
| | | | | 2561 (บาท) | 2562 (บาท) | 2563 (บาท) | 2564 (บาท) | | | |
| 32 | โครงการก่อสร้างทางเท้าหน้าร้าน กวยเตี๋ยวมืองเือง ชุมชนไมตรี พัฒนา ม.4 | เพื่อพัฒนาระบบ สาธารณูปโภคให้ได้มาตรฐาน | ทางเท้า กว้าง 1 ม. ยาวรวม 200 ม. หรือพื้นที่ดำเนินการไม่ น้อยกว่า 200 ตร.ม. | - | - | 100,000 | - | ร้อยละประชาชน ได้รับความ สะดวกในการ สัญจรเพิ่มขึ้น | ประชาชนได้รับความ สะดวกในการสัญจร | กองช่าง |
| 33 | โครงการปรับปรุงซ่อมแซม ถนนลาดยางแอสฟัลต์ติกคอนกรีต หน้าร้านกวยเตี๋ยวมืองเือง ชุมชนไมตรีพัฒนา ม.4 | เพื่อพัฒนาระบบ สาธารณูปโภคให้ได้มาตรฐาน | ถนนลาดยางแอสฟัลต์ติกคอนกรีต กว้าง 5 ม. ยาวรวม 380 ม. หนา 0.05 ม. หรือพื้นที่ ดำเนินการไม่น้อยกว่า 1,900 ตร.ม. พร้อมป้ายโครงการ จำนวน 1 ป้าย (ตามแบบ เทศบาลกำหนด) | - | - | - | 570,000 | ร้อยละประชาชน ได้รับความ สะดวกในการ สัญจรเพิ่มขึ้น | ประชาชนได้รับความ สะดวกในการสัญจร | กองช่าง |
| 34 | โครงการจัดทำป้ายชื่อชุมชน ไมตรีพัฒนา ม.4 | เพื่อแสดงที่ตั้งและอาณา เขตของพื้นที่ชุมชน | ป้ายชุมชน จำนวน 1 ป้าย | - | 50,000 | - | - | ร้อยละประชาชน ได้รับความ สะดวกในการ สัญจรเพิ่มขึ้น | ประชาชนได้รับความ สะดวกในการสัญจร | กองช่าง |
| 35 | โครงการก่อสร้างถนนคอนกรีต เสริมเหล็กพร้อมวางท่อระบายน้ำ ซอยบ้านป่าแวน ชุมชนพบสุข 1 ม.5 | เพื่อพัฒนาระบบ สาธารณูปโภคให้ได้มาตรฐาน | ถนนคอนกรีตเสริมเหล็ก กว้าง 4 ม. ยาว 85 ม. หนา 0.15 ม. พร้อมวางท่อระบายน้ำคอนกรีต เสริมเหล็ก ชั้น 3 ขนาด \varnothing 0.40 ม .ความยาวท่อรวมรวมบ่อพัก 85 ม. บ่อพัก จำนวน 9 บ่อ พร้อมป้ายโครงการ จำนวน 1 ป้าย (ตามแบบเทศบาลกำหนด) | 360,000 | - | - | - | ร้อยละประชาชน ได้รับความ สะดวกในการ สัญจรเพิ่มขึ้น | ประชาชนได้รับความ สะดวกในการสัญจร | กองช่าง |

3. ยุทธศาสตร์ด้านการพัฒนาโครงสร้างพื้นฐาน

3.1 แผนงานเคหะและชุมชน

| ที่ | โครงการ | วัตถุประสงค์ | เป้าหมาย (ผลผลิตของโครงการ) | งบประมาณและที่ผ่านมา | | | | ตัวชี้วัด (KPI) | ผลที่คาดว่าจะได้รับ | หน่วยงาน รับผิดชอบหลัก |
|-----|---|--|--|----------------------|---------------|---------------|---------------|---|----------------------------------|---------------------------|
| | | | | 2561 (บาท) | 2562 (บาท) | 2563 (บาท) | 2564 (บาท) | | | |
| 36 | โครงการก่อสร้างถนนคอนกรีตเสริมเหล็ก ซอยหลังบ้านป่าวี ชุมชนพบสุข 1 ม.5 | เพื่อพัฒนาระบบสาธารณูปโภคให้ได้มาตรฐาน | ถนนคอนกรีตเสริมเหล็ก กว้าง 3 ม. ยาว 59 ม. หน้า 0.15 ม. หรือพื้นที่ดำเนินการไม่น้อยกว่า 177 ตร.ม. พร้อมลงไหล่ทางหินคลุกกว้าง 0.50 ม. ยาว 59 ม. หน้า 0.15 ม. ทั้งสองข้าง (ตามแบบเทศบาลกำหนด) | - | 100,000 | - | - | ร้อยละประชาชนได้รับความสะดวกในการสัญจรเพิ่มขึ้น | ประชาชนได้รับความสะดวกในการสัญจร | กองช่าง |
| 37 | โครงการก่อสร้างถนนคอนกรีตเสริมเหล็ก ซอยพบสุข 12/5 ชุมชนพบสุข 1 ม.5 | เพื่อพัฒนาระบบสาธารณูปโภคให้ได้มาตรฐาน | ถนนคอนกรีตเสริมเหล็ก กว้าง 5 ม. ยาว 249 ม. หน้า 0.15 ม. หรือพื้นที่ดำเนินการไม่น้อยกว่า 1,245 ตร.ม. พร้อมไหล่ทางหินคลุก กว้าง 0.50 ม. ยาว 249 ม. หน้า 0.15 ม. ทั้งสองข้าง พร้อมป้ายโครงการจำนวน 1 ป้าย (ตามแบบเทศบาลกำหนด) | - | - | 700,000 | - | ร้อยละประชาชนได้รับความสะดวกในการสัญจรเพิ่มขึ้น | ประชาชนได้รับความสะดวกในการสัญจร | กองช่าง |

3. ยุทธศาสตร์ด้านการพัฒนาโครงสร้างพื้นฐาน

3.1 แผนงานเคหะและชุมชน

| ที่ | โครงการ | วัตถุประสงค์ | เป้าหมาย (ผลผลิตของโครงการ) | งบประมาณและที่ผ่านมา | | | | ตัวชี้วัด (KPI) | ผลที่คาดว่าจะได้รับ | หน่วยงาน รับผิดชอบหลัก |
|-----|--|--|---|----------------------|---------------|---------------|---------------|--|---|---------------------------|
| | | | | 2561 (บาท) | 2562 (บาท) | 2563 (บาท) | 2564 (บาท) | | | |
| 38 | โครงการก่อสร้างท่อระบายน้ำ ซอยพบสุข 12/6 - 6 ชุมชนพบ สุข 1 ม.5 | เพื่อพัฒนาระบบ สาธารณูปโภคให้ได้มาตรฐาน | ท่อระบายน้ำคอนกรีตเสริม เหล็ก ชั้น 3 ขนาด \varnothing 0.40 ม. ความยาวท่อรวมบ่อพัก 160 ม. บ่อพัก จำนวน 16 บ่อ พร้อมคั้นผิวจราจร กว้าง 0.80 ม. ยาว 160 ม. หนา 0.15 ม. พร้อมป้ายโครงการจำนวน 1 ป้าย (ตามแบบเทศบาล กำหนด) | 470,000 | - | - | - | ร้อยละประชาชน ได้รับความ สะดวกในการ สัญจรเพิ่มขึ้น | ระบายน้ำได้ดีและน้ำไม่ ท่วมขังในพื้นที่ | กองช่าง |
| 39 | โครงการก่อสร้างท่อระบายน้ำ ซอย 13/3 ต่อบ้านยายเจริญ ชุมชนพบสุข 3 ม.5 | เพื่อพัฒนาระบบ สาธารณูปโภคให้ได้มาตรฐาน | ท่อระบายน้ำคอนกรีตเสริม เหล็ก ชั้น 3 ขนาด \varnothing 0.40 ม. ความยาวท่อรวมรวมบ่อพัก 97 ม. บ่อพัก จำนวน 10 บ่อ พร้อมป้ายโครงการ จำนวน 1 ป้าย (ตามแบบเทศบาลกำหนด) | 240,000 | - | - | - | ร้อยละประชาชน ได้รับความ สะดวกในการ สัญจรเพิ่มขึ้น | ระบายน้ำได้ดีและน้ำไม่ ท่วมขังในพื้นที่ | กองช่าง |
| 40 | โครงการจัดทำหลังคาถาด นอกประสงค์หน้าศาลา ประชาคม ม.6 | เพื่อใช้พัฒนาสถานที่ออก กำลังกายให้ได้มาตรฐาน | หลังคาถาดกีฬา กว้าง 23 ม. ยาว 44 ม.พร้อมป้ายโครงการ จำนวน 1 ป้าย (ตามแบบ เทศบาลกำหนด) | 480,000 | - | - | - | ร้อยละของด็ก เยาวชน ประชาชนมี สุขภาพร่างกาย แข็งแรงเพิ่มขึ้น | ตำบลปรุใหญ่มีสถานที่ ออกกำลังกายที่ได้ มาตรฐาน เด็ก เยาวชน ประชาชนมีสุขภาพ ร่างกายแข็งแรง | กองช่าง |

3. ยุทธศาสตร์ด้านการพัฒนาโครงสร้างพื้นฐาน

3.1 แผนงานเคหะและชุมชน

| ที่ | โครงการ | วัตถุประสงค์ | เป้าหมาย (ผลผลิตของโครงการ) | งบประมาณและที่ผ่านมา | | | | ตัวชี้วัด (KPI) | ผลที่คาดว่าจะได้รับ | หน่วยงาน รับผิดชอบหลัก |
|-----|--|--|--|----------------------|---------------|---------------|---------------|---|--|---------------------------|
| | | | | 2561 (บาท) | 2562 (บาท) | 2563 (บาท) | 2564 (บาท) | | | |
| 41 | โครงการปรับปรุงถนนหน้าโรงน้ำ ขอยบ้านนายสุรพันธ์ ขอย 8/2 ชุมชนแสนสุข 1 ม.7 | เพื่อพัฒนาระบบ สาธารณูปโภคให้ได้มาตรฐาน | ปรับปรุงผิวจราจรแอสฟัลต์ดี กคอนกรีต กว้าง 4 ม. ยาวรวม 360 ม. ทน 0.05 ม. พร้อม ป้ายโครงการ จำนวน 1 ป้าย (ตามแบบเทศบาลกำหนด) | 510,000 | - | - | - | ร้อยละประชาชน ได้รับความ สะดวกในการ สัญจรเพิ่มขึ้น | ประชาชนได้รับความ สะดวกในการสัญจร | กองช่าง |
| 42 | โครงการก่อสร้างท่อระบายน้ำ ขอยแสนสุข 3/13 ชุมชนแสนสุข 2 ม.7 | เพื่อพัฒนาระบบ สาธารณูปโภคให้ได้มาตรฐาน | ท่อระบายน้ำคอนกรีตเสริม เหล็ก ชั้น 3 ขนาด \varnothing 0.80 ม. ความยาวท่อรวมรวมบ่อพัก 247 ม. บ่อพัก จำนวน 25 บ่อ พร้อมป้ายโครงการ จำนวน 1 ป้าย (ตามแบบเทศบาลกำหนด) | | - | 1,150,000 | - | ร้อยละประชาชน ได้รับความ สะดวกในการ สัญจรเพิ่มขึ้น | ระบายน้ำได้ดีและน้ำไม่ ท่วมขังในพื้นที่ | กองช่าง |
| 43 | โครงการก่อสร้างท่อระบายน้ำ ขอยหอพักแอตรูม ถึงบ้านป่าแก้ว ชุมชนแสนสุข 1 ม.7 | เพื่อพัฒนาระบบ สาธารณูปโภคให้ได้มาตรฐาน | ท่อระบายน้ำคอนกรีตเสริม เหล็ก ชั้น 3 ขนาด \varnothing 0.40 ม. ความยาวท่อรวมรวมบ่อพัก 370 ม. บ่อพัก จำนวน 38บ่อ พร้อมป้ายโครงการ จำนวน 1 ป้าย (ตามแบบเทศบาลกำหนด) | 930,000 | - | - | - | ร้อยละประชาชน ได้รับความ สะดวกในการ สัญจรเพิ่มขึ้น | ระบายน้ำได้ดีและน้ำไม่ ท่วมขังในพื้นที่ | กองช่าง |

3. ยุทธศาสตร์ด้านการพัฒนาโครงสร้างพื้นฐาน

3.1 แผนงานเคหะและชุมชน

| ที่ | โครงการ | วัตถุประสงค์ | เป้าหมาย (ผลผลิตของโครงการ) | งบประมาณและที่ผ่านมา | | | | ตัวชี้วัด (KPI) | ผลที่คาดว่าจะได้รับ | หน่วยงาน รับผิดชอบหลัก |
|-----|---|--|--|----------------------|---------------|---------------|---------------|---|--|---------------------------|
| | | | | 2561 (บาท) | 2562 (บาท) | 2563 (บาท) | 2564 (บาท) | | | |
| 44 | โครงการก่อสร้างท่อระบายน้ำ ซอยแสนสุข 8/2 ชุมชนแสนสุข 1 ม.7 | เพื่อพัฒนาระบบ สาธารณูปโภคให้ได้มาตรฐาน | ท่อระบายน้ำคอนกรีตเสริม เหล็ก ชั้น 3 ขนาด \varnothing 0.40 ม. ความยาวท่อรวมรวมบ่อพัก 360 ม. บ่อพัก จำนวน 37บ่อ พร้อมป้ายโครงการ จำนวน 1 ป้าย (ตามแบบเทศบาลกำหนด) | - | - | - | 900,000 | ร้อยละประชาชน ได้รับความ สะดวกในการ สัญจรเพิ่มขึ้น | ระบายน้ำได้ดีและน้ำไม่ ท่วมขังในพื้นที่ | กองช่าง |
| 45 | โครงการก่อสร้างท่อระบายน้ำ ซอยหน้าบ้านนายรุ่ง เลาวดีพะ เนาวัลย์ ชุมชนแสนสุข 2 ม.7 | เพื่อพัฒนาระบบ สาธารณูปโภคให้ได้มาตรฐาน | ท่อระบายน้ำคอนกรีตเสริม เหล็ก ขนาด \varnothing 0.40 ม. ความยาวท่อรวมบ่อพัก 136 ม. บ่อพัก จำนวน 4 บ่อ พร้อมคั้นผิวจราจร กว้าง 0.60 ม. ยาวรวม 132 เมตร หรือพื้นที่ดำเนินการไม่น้อยกว่า 792 ตร.ม. พร้อมป้ายโครงการ จำนวน 1 ป้าย (ตามแบบ เทศบาลกำหนด) | - | 340,000 | - | - | ร้อยละประชาชน ได้รับความ สะดวกในการ สัญจรเพิ่มขึ้น | ระบายน้ำได้ดีและน้ำไม่ ท่วมขังในพื้นที่ | กองช่าง |
| 46 | โครงการก่อสร้างถนนคอนกรีต เสริมเหล็ก เส้นบ้านป่าไผ่ไปถึง ถนนหน้าศาลากลางหมู่บ้าน ชุมชนแสนสุข 2 ม.7 | เพื่อพัฒนาระบบ สาธารณูปโภคให้ได้มาตรฐาน | ถนนคอนกรีตเสริมเหล็ก กว้าง 4 ม. ยาว 100 ม. หน้า 0.15 ม. หรือพื้นที่ดำเนินการไม่น้อยกว่า 400 ตร.ม. พร้อมป้ายโครงการ จำนวน 1 ป้าย (ตามแบบ เทศบาลกำหนด) | 240,000 | - | - | - | ร้อยละประชาชน ได้รับความ สะดวกในการ สัญจรเพิ่มขึ้น | ประชาชนได้รับความ สะดวกในการสัญจร | กองช่าง |

3. ยุทธศาสตร์ด้านการพัฒนาโครงสร้างพื้นฐาน

3.1 แผนงานเคหะและชุมชน

| ที่ | โครงการ | วัตถุประสงค์ | เป้าหมาย (ผลผลิตของโครงการ) | งบประมาณและที่ผ่านมา | | | | ตัวชี้วัด (KPI) | ผลที่คาดว่าจะได้รับ | หน่วยงาน รับผิดชอบหลัก |
|-----|--|--|--|----------------------|---------------|---------------|---------------|---|--|---------------------------|
| | | | | 2561 (บาท) | 2562 (บาท) | 2563 (บาท) | 2564 (บาท) | | | |
| 47 | โครงการก่อสร้างท่อระบายน้ำ ซอยบ้านนายสัมฤทธิ์ถึงบ่อวัดพบ สุข ชุมชนแสนสุข 2 ม.7 | เพื่อพัฒนาระบบ สาธารณูปโภคให้ได้มาตรฐาน | ท่อระบายน้ำคอนกรีตเสริม เหล็ก ชั้น 3 ขนาด \varnothing 1.00 ม .ความยาวท่อรวมรวมบ่อพัก 72 ม. บ่อพัก จำนวน 8 บ่อ พร้อมป้ายโครงการ จำนวน 1 ป้าย (ตามแบบเทศบาลกำหนด) | - | - | 400,000 | - | ร้อยละประชาชน ได้รับความ สะดวกในการ สัญจรเพิ่มขึ้น | ระบายน้ำได้ดีและน้ำไม่ ท่วมขังในพื้นที่ | กองช่าง |
| 48 | โครงการก่อสร้างท่อระบาย น้ำหน้าศาลาคู่มีโสฬส (ข้างบ้าน ยายพาบ) ชุมชนแสนสุข 3 ม.7 | เพื่อพัฒนาระบบ สาธารณูปโภคให้ได้มาตรฐาน | ท่อระบายน้ำคอนกรีตเสริม เหล็ก ชั้น 3 ขนาด \varnothing 0.40 ม .ความยาวท่อรวมรวมบ่อพัก 75 ม. บ่อพัก จำนวน 8 บ่อ พร้อมป้ายโครงการ จำนวน 1 ป้าย (ตามแบบเทศบาลกำหนด) | - | - | 250,000 | - | ร้อยละประชาชน ได้รับความ สะดวกในการ สัญจรเพิ่มขึ้น | ระบายน้ำได้ดีและน้ำไม่ ท่วมขังในพื้นที่ | กองช่าง |
| 49 | โครงการก่อสร้างถนนคอนกรีต เสริมเหล็กทางไปบ้าน น.ส.วิไล ลักษณ์ ชุมชนแสนสุข 3 ม.7 | เพื่อพัฒนาระบบ สาธารณูปโภคให้ได้มาตรฐาน | ถนนคอนกรีตเสริมเหล็ก กว้าง 3 ม. ยาว 240 ม. หนา 0.15 ม. หรือพื้นที่ดำเนินการไม่น้อย กว่า 720 ตร.ม. พร้อมป้าย โครงการ จำนวน 1 ป้าย (ตาม แบบเทศบาลกำหนด) | - | - | - | 400,000 | ร้อยละประชาชน ได้รับความ สะดวกในการ สัญจรเพิ่มขึ้น | ประชาชนได้รับความ สะดวกในการสัญจร | กองช่าง |

3. ยุทธศาสตร์ด้านการพัฒนาโครงสร้างพื้นฐาน

3.1 แผนงานเคหะและชุมชน

| ที่ | โครงการ | วัตถุประสงค์ | เป้าหมาย (ผลผลิตของโครงการ) | งบประมาณและที่ผ่านมา | | | | ตัวชี้วัด (KPI) | ผลที่คาดว่าจะได้รับ | หน่วยงาน รับผิดชอบหลัก |
|-----|--|--|--|----------------------|---------------|---------------|---------------|---|--------------------------------------|---------------------------|
| | | | | 2561 (บาท) | 2562 (บาท) | 2563 (บาท) | 2564 (บาท) | | | |
| 50 | โครงการก่อสร้างถนนหินคลุก หลังสำนักงานเทศบาลตำบลปทุม ใหญ่ แห่งใหม่ ชุมชนแสนสุข 3 ม.7 | เพื่อพัฒนาระบบ สาธารณูปโภคให้ได้มาตรฐาน | ถนนหินคลุก กว้าง 4 ม. ยาว 480 ม. หน้า 0.15 ม. พร้อม ป้ายโครงการ จำนวน 1 ป้าย (ตามแบบเทศบาลกำหนด) | - | 230,000 | | - | ร้อยละประชาชน ได้รับความ สะดวกในการ สัญจรเพิ่มขึ้น | ประชาชนได้รับความ สะดวกในการสัญจร | กองช่าง |
| 51 | โครงการก่อสร้างถนนคอนกรีต เสริมเหล็กหลังบ้านก้านนพดล ศรีจะบก ชุมชนแสนสุข 3 ม.7 | เพื่อพัฒนาระบบ สาธารณูปโภคให้ได้มาตรฐาน | ถนนคอนกรีตเสริมเหล็ก กว้าง 4 ม. ยาว 313 ม. หน้า 0.15 ม. หรือพื้นที่ดำเนินการไม่น้อย กว่า 1,252 ตร.ม. พร้อมลงไหล่ ทางหินคลุกกว้าง 0.50 ม. ยาว 313 ม. หน้า 0.15 ม. ทั้งสอง ข้าง พร้อมป้ายโครงการ จำนวน 1 ป้าย (ตามแบบเทศบาล กำหนด) | - | - | 700,000 | - | ร้อยละประชาชน ได้รับความ สะดวกในการ สัญจรเพิ่มขึ้น | ประชาชนได้รับความ สะดวกในการสัญจร | กองช่าง |
| 52 | โครงการก่อสร้างถนนคอนกรีต เสริมเหล็กขอยดวนพีเป้า ชุมชน แสนสุข 3 ม.7 | เพื่อพัฒนาระบบ สาธารณูปโภคให้ได้มาตรฐาน | ถนนคอนกรีตเสริมเหล็ก กว้าง 4 ม. ยาว 140 ม. หน้า 0.15 ม. หรือพื้นที่ดำเนินการไม่น้อย กว่า 560 ตร.ม. พร้อมลงไหล่ ทางหินคลุกกว้าง 0.50 ม. ยาว 140 ม. หน้า 0.15 ม. ทั้งสอง ข้าง พร้อมป้ายโครงการ จำนวน 1 ป้าย (ตามแบบเทศบาล กำหนด) | - | 320,000 | - | - | ร้อยละประชาชน ได้รับความ สะดวกในการ สัญจรเพิ่มขึ้น | ประชาชนได้รับความ สะดวกในการสัญจร | กองช่าง |

3. ยุทธศาสตร์ด้านการพัฒนาโครงสร้างพื้นฐาน

3.1 แผนงานเคหะและชุมชน

| ที่ | โครงการ | วัตถุประสงค์ | เป้าหมาย (ผลผลิตของโครงการ) | งบประมาณและที่ผ่านมา | | | | ตัวชี้วัด (KPI) | ผลที่คาดว่าจะได้รับ | หน่วยงาน รับผิดชอบหลัก |
|-----|----------------------|--------------|--------------------------------|----------------------|---------------|---------------|---------------|--------------------|---------------------|---------------------------|
| | | | | 2561 (บาท) | 2562 (บาท) | 2563 (บาท) | 2564 (บาท) | | | |
| รวม |52..... โครงการ | - | - | 9,060,000 | 2,286,800 | 3,880,000 | 2,540,000 | - | - | - |

รายละเอียดโครงการพัฒนา
แผนพัฒนาท้องถิ่นสี่ปี (พ.ศ.2561 - 2564)
สำหรับองค์กรปกครองส่วนท้องถิ่นดำเนินการ
เทศบาลตำบลปรุใหญ่

ก. ยุทธศาสตร์จังหวัดที่ 3 บริหารจัดการทรัพยากรธรรมชาติและสิ่งแวดล้อมให้มีความสมบูรณ์อย่างยั่งยืน

ข. ยุทธศาสตร์การพัฒนาขององค์กรปกครองส่วนท้องถิ่นในเขตจังหวัดที่ 10 ยุทธศาสตร์ด้านการอนุรักษ์ทรัพยากรธรรมชาติและสิ่งแวดล้อม

4.ยุทธศาสตร์ด้านการอนุรักษ์ทรัพยากรธรรมชาติและสิ่งแวดล้อม

4.1 แผนงานสาธารณสุข

| ที่ | โครงการ | วัตถุประสงค์ | เป้าหมาย (ผลผลิตของโครงการ) | งบประมาณและที่ผ่านมา | | | | ตัวชี้วัด (KPI) | ผลที่คาดว่าจะได้รับ | หน่วยงาน รับผิดชอบหลัก |
|-----|--|---|---|----------------------|---------------|---------------|---------------|--|---|---------------------------|
| | | | | 2561 (บาท) | 2562 (บาท) | 2563 (บาท) | 2564 (บาท) | | | |
| 1 | โครงการคลองสวยน้ำใสตำบลปรุใหญ่ | เพื่อสร้างจิตสำนึกให้ประชาชนตำบลปรุใหญ่มีส่วนร่วมในการอนุรักษ์ทรัพยากรธรรมชาติ แม่น้ำลำคลอง | ประชาชนตำบลปรุใหญ่ | 30,000 | 30,000 | 30,000 | 30,000 | ร้อยละของประชาชนอนุรักษ์ทรัพยากรธรรมชาติ แม่น้ำลำคลองเพิ่มขึ้น | ทรัพยากรธรรมชาติและแม่น้ำลำคลองยังคงดำรงอยู่ต่อไป | กองสาธารณสุข ฯ |
| 2 | โครงการชุมชนน่าน้ำหมู่บ้านน้อมอง | เพื่อเป็นการพัฒนาหมู่บ้านให้สะอาด น่าน้ำ | ตำบลปรุใหญ่ | 100,000 | 100,000 | 100,000 | 100,000 | จำนวนหมู่บ้านมีความสะอาดเพิ่มขึ้น | หมู่บ้านในเขตพื้นที่สะอาด น่าน้ำ | กองสาธารณสุข ฯ |
| 3 | โครงการของเหลือใช้ไม่ไร้ค่าสู่การพัฒนาชุมชนปลอดภัย | - เพื่อสร้างจิตสำนึกและความตระหนักในการจัดการขยะมูลฝอยที่ถูกต้องแก่ประชาชนในชุมชนและนำขยะมูลฝอยไปใช้ให้เกิดประโยชน์ - เพื่อให้ประชาชนตำบลปรุใหญ่มีความรู้ความเข้าใจและให้ความร่วมมือในการลดปริมาณขยะมูลฝอย | อบรมให้ความรู้เรื่องจัดการขยะมูลฝอย การใช้ประโยชน์จากขยะมูลฝอยและณรงค์การคัดแยกขยะมูลฝอยอันตรายและสารพิษในครัวเรือน แก่ประชาชนตำบลปรุใหญ่ | 100,000 | 100,000 | 100,000 | 100,000 | ร้อยละของปริมาณขยะลดลง | - ประชาชนในชุมชนมีจิตสำนึกและความตระหนักในการจัดการขยะมูลฝอยที่ถูกต้องและได้รับประโยชน์จากขยะมูลฝอย - ปริมาณขยะที่ถูกนำไปกำจัดมีปริมาณลดลง | กองสาธารณสุข ฯ |

4.ยุทธศาสตร์ด้านการอนุรักษ์ทรัพยากรธรรมชาติและสิ่งแวดล้อม

4.1 แผนงานสาธารณสุข

| ที่ | โครงการ | วัตถุประสงค์ | เป้าหมาย (ผลผลิตของโครงการ) | งบประมาณและที่ผ่านมา | | | | ตัวชี้วัด (KPI) | ผลที่คาดว่าจะได้รับ | หน่วยงาน รับผิดชอบหลัก |
|-----|--|--|---|----------------------|---------------|---------------|---------------|---|---|---------------------------|
| | | | | 2561 (บาท) | 2562 (บาท) | 2563 (บาท) | 2564 (บาท) | | | |
| 4 | โครงการก่อสร้างอาคารผลิตปุ๋ยหมักจากขยะครัวเรือน | เพื่อใช้เป็นสถานที่ดำเนินการคัดแยกขยะอินทรีย์นำไปผลิตปุ๋ยหมักชีวภาพ | อาคารผลิตปุ๋ยหมัก จำนวน 1 แห่ง | 200,000 | - | - | - | มีจำนวนอาคารสถานที่และวัสดุจำเป็นเพิ่มขึ้น | เทศบาลตำบลปรุใหญ่สามารถบริหารจัดการขยะอินทรีย์ได้อย่างถูกหลักสุขาภิบาล | กองสาธารณสุขฯ |
| 5 | โครงการศึกษาความเหมาะสมและออกแบบรายละเอียดระบบรวบรวมและบำบัดน้ำเสียชุมชน | - เพื่อจัดเตรียมข้อมูลของการนำน้ำทิ้งจากชุมชนไปบำบัดอย่างถูกต้อง - เพื่อแก้ไขปัญหาต่างๆจากชุมชน ไม่มีแหล่งระบายที่ส่งผลกระทบต่อสิ่งแวดล้อม | สำรวจ วิเคราะห์ ศึกษา รายละเอียดและออกแบบระบบรวบรวมและบำบัดน้ำเสียชุมชน | - | 500,000 | - | - | มีผลการศึกษาออกแบบระบบรวบรวมและบำบัดน้ำเสีย | เทศบาลตำบลปรุใหญ่มีผลการศึกษาออกแบบระบบรวบรวมและบำบัดน้ำเสียเพื่อนำไปสู่การแก้ไขปัญหาด้านสิ่งแวดล้อมของพื้นที่ในอนาคต | กองสาธารณสุขฯ |
| รวม |5..... โครงการ | - | - | 430,000 | 730,000 | 230,000 | 230,000 | - | - | - |

รายละเอียดโครงการพัฒนา
 แผนพัฒนาท้องถิ่นสี่ปี (พ.ศ.2561 - 2564)
 สำหรับองค์กรปกครองส่วนท้องถิ่นดำเนินการ
 เทศบาลตำบลปรุใหญ่

- ก. ยุทธศาสตร์จังหวัดที่ 3 บริหารจัดการทรัพยากรธรรมชาติและสิ่งแวดล้อมให้มีความสมบูรณ์อย่างยั่งยืน
- ข. ยุทธศาสตร์การพัฒนาขององค์กรปกครองส่วนท้องถิ่นในเขตจังหวัดที่ 10 ยุทธศาสตร์ด้านการอนุรักษ์ทรัพยากรธรรมชาติและสิ่งแวดล้อม
- 4.ยุทธศาสตร์ด้านการอนุรักษ์ทรัพยากรธรรมชาติและสิ่งแวดล้อม

4.2 แผนงานการเกษตร

| ที่ | โครงการ | วัตถุประสงค์ | เป้าหมาย (ผลผลิตของโครงการ) | งบประมาณและที่ผ่านมา | | | | ตัวชี้วัด (KPI) | ผลที่คาดว่าจะได้รับ | หน่วยงาน รับผิดชอบหลัก |
|-----|---|--|-------------------------------------|----------------------|---------------|---------------|---------------|--|---|---------------------------|
| | | | | 2561 (บาท) | 2562 (บาท) | 2563 (บาท) | 2564 (บาท) | | | |
| 1 | โครงการ "ท้องถิ่นไทย รวมใจภักดิ์ รักษ์พื้นที่สีเขียว | เพื่อเพิ่มพื้นที่สีเขียวและลดภาวะ โลกร้อน | ตำบลปรุใหญ่ | 20,000 | 20,000 | 20,000 | 20,000 | ร้อยละของ พื้นที่สีเขียว เพิ่มขึ้น | พื้นที่สีเขียวเพิ่มขึ้น และลด ภาวะโลกร้อน | สำนัก ปลัดเทศบาล |
| 2 | โครงการรักษแหล่งน้ำ | เพื่อเตรียมความพร้อมในการกัก เก็บน้ำในช่วงก่อนภัยแล้ง | แหล่งน้ำในเขตพื้นที่ตำบล ปรุใหญ่ | 50,000 | 50,000 | 50,000 | 50,000 | จำนวนแหล่งน้ำ ได้รับการพัฒนา เพิ่มขึ้น | แหล่งน้ำได้รับการดูแลและ ประชาชนมีน้ำใช้ในชวงฤดู แล้งอย่างเพียงพอ | สำนัก ปลัดเทศบาล |
| รวม |2..... โครงการ | - | - | 70,000 | 70,000 | 70,000 | 70,000 | - | - | - |

รายละเอียดโครงการพัฒนา
แผนพัฒนาท้องถิ่นสี่ปี (พ.ศ.2561 - 2564)
สำหรับองค์กรปกครองส่วนท้องถิ่นดำเนินการ
เทศบาลตำบลปรุใหญ่

แบบ ผ.01

ก. ยุทธศาสตร์จังหวัดที่ 2 ยกระดับสังคมให้เป็นเมืองน่าอยู่

ข. ยุทธศาสตร์การพัฒนาขององค์กรปกครองส่วนท้องถิ่นในเขตจังหวัดที่ 7 ยุทธศาสตร์ด้านการพัฒนาการท่องเที่ยว ศาสนา-วัฒนธรรม ประเพณี และกีฬา

5. ยุทธศาสตร์ด้านการพัฒนาการท่องเที่ยว ศาสนา-วัฒนธรรม ประเพณี และกีฬา

5.1 แผนงานเคหะชุมชน

| ที่ | โครงการ | วัตถุประสงค์ | เป้าหมาย (ผลผลิตของโครงการ) | งบประมาณและที่ผ่านมา | | | | ตัวชี้วัด (KPI) | ผลที่คาดว่าจะได้รับ | หน่วยงาน รับผิดชอบหลัก |
|-----|--|--|--|----------------------|---------------|---------------|---------------|---|---|---------------------------|
| | | | | 2561 (บาท) | 2562 (บาท) | 2563 (บาท) | 2564 (บาท) | | | |
| 1 | โครงการจัดหาเครื่องออกกำลังกายสำหรับเด็ก ม.5 | เพื่อให้เด็กมีสถานที่ออกกำลังกายที่ได้มาตรฐาน | เครื่องออกกำลังกายสำหรับเด็ก (ตามแบบเทศบาลกำหนด) | - | - | 500,000 | - | ร้อยละของเด็กมีสุขภาพแข็งแรงเพิ่มขึ้น | เด็กในพื้นที่ตำบลปรุใหญ่มีสุขภาพสมบูรณ์ แข็งแรง | กองช่าง |
| 2 | โครงการทำรั้วสนามกีฬา ม.6 | เพื่อให้ประชาชนมีสถานที่ออกกำลังกายที่ได้มาตรฐาน | รั้วสนามกีฬา สูง 1.5 ม. ยาว 130 ม. พร้อมป้ายโครงการจำนวน 1 ป้าย (ตามแบบเทศบาลกำหนด) | 360,000 | - | - | - | จำนวนสถานที่ออกกำลังกายได้มาตรฐานเพิ่มมากขึ้น | ประชาชนมีสถานที่ออกกำลังกายที่ได้มาตรฐาน | กองช่าง |
| รวม |2..... โครงการ | - | - | 360,000 | - | 500,000 | - | - | - | - |

รายละเอียดโครงการพัฒนา
แผนพัฒนาท้องถิ่นสี่ปี (พ.ศ.2561 - 2564)
สำหรับองค์กรปกครองส่วนท้องถิ่นดำเนินการ
เทศบาลตำบลปรุใหญ่

ก. ยุทธศาสตร์จังหวัดที่ 2 ยกกระดับสังคมให้เป็นเมืองน่าอยู่

ข. ยุทธศาสตร์การพัฒนาขององค์กรปกครองส่วนท้องถิ่นในเขตจังหวัดที่ 7 ยุทธศาสตร์ด้านการพัฒนาการท่องเที่ยว ศาสนา-วัฒนธรรม ประเพณี และกีฬา

5. ยุทธศาสตร์ด้านการพัฒนาการท่องเที่ยว ศาสนา-วัฒนธรรม ประเพณี และกีฬา

5.2 แผนงานการศาสนาวัฒนธรรมและนันทนาการ

| ที่ | โครงการ | วัตถุประสงค์ | เป้าหมาย (ผลผลิตของโครงการ) | งบประมาณและที่ผ่านมา | | | | ตัวชี้วัด (KPI) | ผลที่คาดว่าจะได้รับ | หน่วยงาน รับผิดชอบหลัก |
|-----|---|---|--|----------------------|---------------|---------------|---------------|-------------------------------------|--|---------------------------|
| | | | | 2561 (บาท) | 2562 (บาท) | 2563 (บาท) | 2564 (บาท) | | | |
| 1 | โครงการจัดงานประเพณีสงกรานต์และรดน้ำดำหัวผู้สูงอายุตำบลปรุใหญ่ | เพื่อเป็นขวัญและกำลังใจแก่ผู้สูงอายุเพื่อสืบสานประเพณีไทยให้อยู่สืบไป | เยาวชน ประชาชนและผู้สูงอายุตำบลปรุใหญ่ | 400,000 | 400,000 | 400,000 | 400,000 | ร้อยละของประชาชนมีส่วนร่วมในกิจกรรม | เยาวชนและประชาชนได้ร่วมสืบสานประเพณีไทยและผู้สูงอายุมีคุณภาพชีวิตที่ดีขึ้น | กองการศึกษา |
| 2 | โครงการสนับสนุนการดำเนินงานทางด้านประเพณีวัฒนธรรมภูมิปัญญาท้องถิ่นของสภาวัฒนธรรมตำบลปรุใหญ่ | เพื่อสนับสนุนการดำเนินงานทางด้านประเพณีวัฒนธรรมภูมิปัญญาท้องถิ่นของสภาวัฒนธรรมตำบลปรุใหญ่ | วันขึ้นปีใหม่, งานประเพณีวัฒนธรรม ภูมิปัญญาท้องถิ่นในตำบลปรุใหญ่ | 50,000 | 50,000 | 50,000 | 50,000 | ร้อยละของประชาชนมีส่วนร่วมในกิจกรรม | สภาวัฒนธรรมหมู่บ้านมีการบริหารจัดการที่ดี | กองการศึกษา |
| 3 | โครงการจัดกิจกรรมเพื่อส่งเสริมพระพุทธศาสนา | เพื่อให้เด็ก เยาวชน ประชาชนในตำบลปรุใหญ่ ได้ร่วมกิจกรรมเพื่อทำนุบำรุงศาสนา | เยาวชน ประชาชนในตำบลปรุใหญ่ | 100,000 | 100,000 | 100,000 | 100,000 | ร้อยละของประชาชนมีส่วนร่วมในกิจกรรม | เด็ก เยาวชน ประชาชนในตำบลปรุใหญ่ ได้มีส่วนร่วมในการทำนุบำรุงศาสนา | กองการศึกษา |

5. ยุทธศาสตร์ด้านการพัฒนาการท่องเที่ยว ศาสนา-วัฒนธรรม ประเพณี และกีฬา

5.2 แผนงานการศาสนาวัฒนธรรมและนันทนาการ

| ที่ | โครงการ | วัตถุประสงค์ | เป้าหมาย (ผลผลิตของโครงการ) | งบประมาณและที่ผ่านมา | | | | ตัวชี้วัด (KPI) | ผลที่คาดว่าจะได้รับ | หน่วยงาน รับผิดชอบหลัก |
|-----|--|---|--|----------------------|---------------|---------------|---------------|--|--|---------------------------|
| | | | | 2561 (บาท) | 2562 (บาท) | 2563 (บาท) | 2564 (บาท) | | | |
| 4 | โครงการจัดงานประเพณีลอยกระทง | เพื่อให้เด็ก เยาวชน ประชาชนในตำบลปฐุใหญ่ ได้มีส่วนร่วมในการสืบสานประเพณีของไทยให้คงอยู่ต่อไป | เด็ก เยาวชน ประชาชนในตำบลปฐุใหญ่ ตำบลปฐุใหญ่ | 300,000 | 300,000 | 300,000 | 300,000 | ร้อยละของประชาชนมีส่วนร่วมในกิจกรรม | เด็ก เยาวชน ประชาชนในตำบลปฐุใหญ่ ได้มีส่วนร่วมในการสืบสานประเพณีของไทยให้คงอยู่ต่อไป | กองการศึกษา |
| 5 | โครงการจัดการแข่งขันกีฬาตำบลด้านยาเสพติด | เพื่อจัดการแข่งขันกีฬาให้กับเด็กเยาวชน ประชาชนในตำบลปฐุใหญ่ และส่งเสริมให้ใช้เวลาว่างในการออกกำลังกาย | เยาวชนและประชาชนในเขตพื้นที่ตำบลปฐุใหญ่ | 200,000 | 200,000 | 200,000 | 200,000 | ร้อยละของประชาชนมีสุขภาพแข็งแรงเพิ่มขึ้น | ประชาชนในตำบลปฐุใหญ่ มีความรักสามัคคี สุขภาพแข็งแรง และห่างไกลยาเสพติด | กองการศึกษา |
| 6 | โครงการส่งนักกีฬาเข้าร่วมการแข่งขันกีฬา | เพื่อให้ข้าราชการ พนักงานเทศบาลตำบลปฐุใหญ่และเด็ก เยาวชน ประชาชนในตำบลปฐุใหญ่ ร่วมการแข่งขันกีฬากับหน่วยงานอื่น ๆ และเสริมสร้างความรักความสามัคคี | ข้าราชการ เจ้าหน้าที่ พนักงานในเทศบาลตำบลปฐุใหญ่ | 50,000 | 50,000 | 50,000 | 50,000 | ร้อยละของข้าราชการ เจ้าหน้าที่ พนักงานมีสุขภาพแข็งแรงเพิ่มขึ้น | ข้าราชการ พนักงานเทศบาลตำบลปฐุใหญ่ และเด็ก เยาวชน ประชาชนในตำบลปฐุใหญ่ ร่วมการแข่งขันกีฬากับหน่วยงานอื่น ๆ และมีความรักความสามัคคี | กองการศึกษา |
| 7 | โครงการจัดการแข่งขันกีฬาหมู่บ้านด้านยาเสพติด | เพื่อจัดการแข่งขันกีฬาให้กับเด็กเยาวชน ประชาชนในตำบลปฐุใหญ่ และได้ใช้เวลาว่างในการออกกำลังกาย | เด็ก เยาวชน ประชาชนตำบลปฐุใหญ่ | 80,000 | 80,000 | 80,000 | 80,000 | ร้อยละของประชาชนมีสุขภาพแข็งแรงเพิ่มขึ้น | เด็ก เยาวชน ประชาชนในตำบลปฐุใหญ่ มีความรักสามัคคี สุขภาพแข็งแรง และห่างไกลยาเสพติด | กองการศึกษา |

5. ยุทธศาสตร์ด้านการพัฒนาการท่องเที่ยว ศาสนา-วัฒนธรรม ประเพณี และกีฬา

5.2 แผนงานการศาสนาวัฒนธรรมและนันทนาการ

| ที่ | โครงการ | วัตถุประสงค์ | เป้าหมาย (ผลผลิตของโครงการ) | งบประมาณและที่ผ่านมา | | | | ตัวชี้วัด (KPI) | ผลที่คาดว่าจะได้รับ | หน่วยงาน รับผิดชอบหลัก |
|-----|--|---|--------------------------------|----------------------|---------------|---------------|---------------|--|---|---------------------------|
| | | | | 2561 (บาท) | 2562 (บาท) | 2563 (บาท) | 2564 (บาท) | | | |
| 8 | โครงการส่งเสริมการเล่นกีฬาเพื่อ สุขภาพที่ดี | เพื่อส่งเสริมให้เด็ก เยาวชน ประชาชนตำบลปทุมใหญ่ เล่น กีฬาเพื่อสุขภาพที่ดี | ประชาชนตำบลปทุมใหญ่ | 70,000 | 70,000 | 70,000 | 70,000 | ร้อยละของ ประชาชนมี สุขภาพแข็งแรง เพิ่มขึ้น | เด็ก เยาวชน ประชาชนตำบล ปทุมใหญ่ มีสุขภาพที่ดีขึ้น | กองการศึกษา |
| รวม |8..... โครงการ | - | - | 1,250,000 | 1,250,000 | 1,250,000 | 1,250,000 | - | - | - |

รายละเอียดโครงการพัฒนา
แผนพัฒนาท้องถิ่นสี่ปี (พ.ศ.2561 - 2564)
สำหรับองค์กรปกครองส่วนท้องถิ่นดำเนินการ
เทศบาลตำบลปรุใหญ่

ก. ยุทธศาสตร์จังหวัดที่ 2 ยกระดับสังคมให้เป็นเมืองน่าอยู่

ข. ยุทธศาสตร์การพัฒนาขององค์กรปกครองส่วนท้องถิ่นในเขตจังหวัดที่ 2 ยุทธศาสตร์ด้านการพัฒนาการศึกษา

6. ยุทธศาสตร์ด้านการพัฒนาการศึกษา

6.1 แผนงานการศึกษา

| ที่ | โครงการ | วัตถุประสงค์ | เป้าหมาย (ผลผลิตของโครงการ) | งบประมาณและที่ผ่านมา | | | | ตัวชี้วัด (KPI) | ผลที่คาดว่าจะได้รับ | หน่วยงาน รับผิดชอบหลัก |
|-----|---|--|--|----------------------|---------------|---------------|---------------|--|--|---------------------------|
| | | | | 2561 (บาท) | 2562 (บาท) | 2563 (บาท) | 2564 (บาท) | | | |
| 1 | โครงการพัฒนาศักยภาพครูผู้ดูแลเด็กและเจ้าหน้าที่รับผิดชอบงานด้านการศึกษา | เพื่อส่งเสริมให้ครูผู้ดูแลเด็กและเจ้าหน้าที่ รับผิดชอบงานด้านการศึกษาได้มีความรู้ความสามารถเพิ่มขึ้น | ครูผู้ดูแลเด็กและเจ้าหน้าที่ รับผิดชอบงานด้านการศึกษา | 50,000 | 50,000 | 50,000 | 50,000 | บุคลากรทางการศึกษามีความรู้เพิ่มขึ้น | ครูผู้ดูแลเด็กและเจ้าหน้าที่ รับผิดชอบงานด้านการศึกษาได้มีความรู้ความสามารถเพิ่มขึ้น | กองการศึกษา |
| 2 | โครงการสนับสนุนค่าใช้จ่ายการบริหารสถานศึกษา - ค่าอาหารกลางวันศูนย์พัฒนาเด็กเล็กเทศบาลตำบลปรุใหญ่ | เพื่อให้การบริหารจัดการศูนย์พัฒนาเด็กเล็กในสังกัดเทศบาลตำบลปรุใหญ่ เป็นไปอย่างถูกต้องและมีเอกภาพ | ค่าอาหารกลางวันศูนย์พัฒนาเด็กเล็กเทศบาลตำบลปรุใหญ่ | 360,000 | 360,000 | 360,000 | 360,000 | จำนวนเด็กได้รับการพัฒนาเพิ่มขึ้น | ศูนย์พัฒนาเด็กเล็กในสังกัดเทศบาลตำบลปรุใหญ่ มีบริหารจัดการอย่างถูกต้องและมีเอกภาพ | กองการศึกษา |
| 3 | โครงการสนับสนุนค่าใช้จ่ายการบริหารสถานศึกษา - โครงการพัฒนาผู้ดูแลเด็ก | เพื่อให้การบริหารจัดการศูนย์พัฒนาเด็กเล็กในสังกัดเทศบาลตำบลปรุใหญ่ เป็นไปอย่างถูกต้องและมีเอกภาพ | พัฒนาผู้ดูแลเด็ก จำนวน 5 คน | 10,000 | 10,000 | 10,000 | 10,000 | จำนวนครูผู้ดูแลเด็กได้รับการพัฒนาเพิ่มขึ้น | ศูนย์พัฒนาเด็กเล็กในสังกัดเทศบาลตำบลปรุใหญ่ มีบริหารจัดการอย่างถูกต้องและมีเอกภาพ | กองการศึกษา |
| 4 | โครงการสนับสนุนค่าใช้จ่ายการบริหารสถานศึกษา - ค่าจัดการเรียนการสอน (รายหัว) | เพื่อส่งเสริมให้เด็กนักเรียนศูนย์พัฒนาเด็กเล็กตำบลปรุใหญ่ ได้รับการพัฒนาตามวัย | จัดสื่อการเรียนการสอนให้กับเด็กในศูนย์พัฒนาเด็กเล็กตำบลปรุใหญ่ ทั้ง 2 แห่ง | 153,000 | 153,000 | 153,000 | 153,000 | จำนวนนักเรียนได้รับการพัฒนาเพิ่มขึ้น | นักเรียนศูนย์พัฒนาเด็กเล็กเทศบาลตำบลปรุใหญ่ได้รับการพัฒนา | กองการศึกษา |

6. ยุทธศาสตร์ด้านการพัฒนาการศึกษา

6.1 แผนงานการศึกษา

| ที่ | โครงการ | วัตถุประสงค์ | เป้าหมาย (ผลผลิตของโครงการ) | งบประมาณและที่ผ่านมา | | | | ตัวชี้วัด (KPI) | ผลที่คาดว่าจะได้รับ | หน่วยงาน รับผิดชอบหลัก |
|-----|---|--|--|----------------------|---------------|---------------|---------------|---|---|---------------------------|
| | | | | 2561 (บาท) | 2562 (บาท) | 2563 (บาท) | 2564 (บาท) | | | |
| 5 | โครงการปฐมนิเทศผู้ปกครองเด็ก ศูนย์พัฒนาเด็กเล็กเทศบาลตำบลปรุ ใหญ่ | เพื่อให้การบริหารจัดการศูนย์ พัฒนาเด็กเล็กในสังกัดเทศบาล ตำบลปรุใหญ่ เป็นไปอย่าง ถูกต้องและมีเอกภาพ | ปฐมนิเทศผู้ปกครองเด็ก ศูนย์พัฒนาเด็กเล็กเทศบาล ตำบลปรุใหญ่ ทั้ง 2 แห่ง จำนวน 1 ครั้งต่อปี | 15,000 | 15,000 | 15,000 | 15,000 | จำนวน ผู้ปกครองเข้ารับ การปฐมนิเทศ | ศูนย์พัฒนาเด็กเล็กในสังกัด เทศบาลตำบลปรุใหญ่ มี บริหารจัดการอย่างถูกต้อง และมีเอกภาพ | กองการศึกษา |
| 6 | โครงการส่งเสริมการศึกษาเพื่อเรียนรู้ ในและนอกห้องเรียน | เพื่อให้การบริหารจัดการศูนย์ พัฒนาเด็กเล็กในสังกัดเทศบาล ตำบลปรุใหญ่ เป็นไปอย่าง ถูกต้องและมีเอกภาพ | ส่งเสริมการศึกษาเพื่อเรียนรู้ ในและนอกห้องเรียน จำนวน 1 ครั้งต่อปี | 100,000 | 100,000 | 100,000 | 100,000 | จำนวนเด็ก นักเรียนได้รับ ความรู้เพิ่มขึ้น | ศูนย์พัฒนาเด็กเล็กในสังกัด เทศบาลตำบลปรุใหญ่ มี บริหารจัดการอย่างถูกต้อง และมีเอกภาพ | กองการศึกษา |
| 7 | โครงการสร้างจิตสำนึกเพื่อระลึกบุญ คุณครู | เพื่อให้การบริหารจัดการศูนย์ พัฒนาเด็กเล็กในสังกัดเทศบาล ตำบลปรุใหญ่ เป็นไปอย่าง ถูกต้องและมีเอกภาพ | สร้างจิตสำนึกเพื่อระลึกบุญ คุณครู จำนวน 1 ครั้งต่อปี | 5,000 | 5,000 | 5,000 | 5,000 | จำนวนเด็ก นักเรียนมี จิตสำนึกบุญ คุณครูเพิ่มขึ้น | ศูนย์พัฒนาเด็กเล็กในสังกัด เทศบาลตำบลปรุใหญ่ มี บริหารจัดการอย่างถูกต้อง และมีเอกภาพ | กองการศึกษา |
| 8 | โครงการจัดนิทรรศการผลงาน นักเรียนศูนย์พัฒนาเด็กเล็กเทศบาล ตำบลปรุใหญ่ | เพื่อให้การบริหารจัดการศูนย์ พัฒนาเด็กเล็กในสังกัดเทศบาล ตำบลปรุใหญ่ เป็นไปอย่าง ถูกต้องและมีเอกภาพ | ศูนย์พัฒนาเด็กเล็ก ทั้ง 2 แห่ง | 100,000 | 100,000 | 100,000 | 100,000 | จำนวนเด็ก นักเรียนได้รับ การศึกษาเพิ่มขึ้น | ศูนย์พัฒนาเด็กเล็กในสังกัด เทศบาลตำบลปรุใหญ่ มี บริหารจัดการอย่างถูกต้อง และมีเอกภาพ | กองการศึกษา |

6. ยุทธศาสตร์ด้านการพัฒนาการศึกษา

6.1 แผนงานการศึกษา

| ที่ | โครงการ | วัตถุประสงค์ | เป้าหมาย (ผลผลิตของโครงการ) | งบประมาณและที่ผ่านมา | | | | ตัวชี้วัด (KPI) | ผลที่คาดว่าจะได้รับ | หน่วยงาน รับผิดชอบหลัก |
|-----|--|---|---|----------------------|---------------|---------------|---------------|--|--|---------------------------|
| | | | | 2561 (บาท) | 2562 (บาท) | 2563 (บาท) | 2564 (บาท) | | | |
| 9 | โครงการจัดกิจกรรมวันเด็กแห่งชาติ | เพื่อส่งเสริมให้เด็ก เยาวชน ใน ตำบลปฐุใหญ่ซึ่งเป็นอนาคตของชาติได้ร่วมกิจกรรมและ รู้จักหน้าที่ของตนเอง | เด็กในเขตตำบลปฐุใหญ่ | 150,000 | 150,000 | 150,000 | 150,000 | จำนวนเด็กนักเรียนร่วมกิจกรรมเพิ่มขึ้น | เด็ก เยาวชน ในตำบลปฐุใหญ่ ซึ่งเป็นอนาคตของชาติได้ร่วมกิจกรรมและรู้จักหน้าที่ของตนเอง | กองการศึกษา |
| 10 | ค่าอาหารเสริม (นม) สำหรับนักเรียนโรงเรียนบ้านคนชุม | เพื่อส่งเสริมให้เด็กนักเรียนโรงเรียนบ้านคนชุมได้รับอาหารเสริมที่มีคุณภาพ | จัดซื้ออาหารเสริม (นม) สำหรับนักเรียนโรงเรียนบ้านคนชุม ระดับชั้นอนุบาลถึงระดับชั้นประถมศึกษาปีที่ 6 | 193,154 | 193,154 | 193,154 | 193,154 | จำนวนเด็กนักเรียนได้รับการพัฒนาเพิ่มขึ้น | เด็กนักเรียนโรงเรียนบ้านคนชุมได้รับอาหารเสริมที่มีคุณภาพ | กองการศึกษา |
| 11 | ค่าอาหารเสริม (นม) สำหรับศูนย์พัฒนาเด็กเล็กตำบลปฐุใหญ่ | เพื่อส่งเสริมให้เด็กนักเรียนโรงเรียนบ้านคนชุมได้รับอาหารเสริมที่มีคุณภาพ | จัดซื้ออาหารเสริม (นม) สำหรับศูนย์พัฒนาเด็กเล็กตำบลปฐุใหญ่ | 197,064 | 197,064 | 197,064 | 197,064 | จำนวนเด็กนักเรียนได้รับการพัฒนาเพิ่มขึ้น | เด็กนักเรียนโรงเรียนบ้านคนชุมได้รับอาหารเสริมที่มีคุณภาพ | กองการศึกษา |
| รวม |11..... โครงการ | - | - | 1,333,218 | 1,333,218 | 1,333,218 | 1,333,218 | - | - | - |

รายละเอียดโครงการพัฒนา
แผนพัฒนาท้องถิ่นสี่ปี (พ.ศ.2561 - 2564)
สำหรับองค์กรปกครองส่วนท้องถิ่นดำเนินการ
เทศบาลตำบลปทุมใหญ่

แบบ ผ.01

- ก. ยุทธศาสตร์จังหวัดที่ 5 การพัฒนาระบบการบริหารจัดการภาครัฐ
 ข. ยุทธศาสตร์การพัฒนาขององค์กรปกครองส่วนท้องถิ่นในเขตจังหวัดที่ 8 ยุทธศาสตร์ด้านการบริหารจัดการบ้านเมืองที่ดี
 7. ยุทธศาสตร์ด้านการบริหารจัดการบ้านเมืองที่ดี
 7.1 แผนงานบริหารทั่วไป

| ที่ | โครงการ | วัตถุประสงค์ | เป้าหมาย (ผลผลิตของโครงการ) | งบประมาณและที่ผ่านมา | | | | ตัวชี้วัด (KPI) | ผลที่คาดว่าจะได้รับ | หน่วยงาน รับผิดชอบหลัก |
|-----|---|--|--|----------------------|---------------|---------------|---------------|--|--|---------------------------|
| | | | | 2561 (บาท) | 2562 (บาท) | 2563 (บาท) | 2564 (บาท) | | | |
| 1 | โครงการพัฒนาระบบเทคโนโลยีสารสนเทศ | เพื่อเป็นการเพิ่มประสิทธิภาพในการบริหารจัดการให้มีความรวดเร็วและประชาชนได้รับความสะดวกเพิ่มมากขึ้น | พัฒนาระบบสารสนเทศของเทศบาลตำบลปทุมใหญ่ | 50,000 | 50,000 | 50,000 | 50,000 | จำนวนระบบสารสนเทศได้มาตรฐานเพิ่มขึ้น | ระบบสารสนเทศมีการพัฒนาให้มีความสะดวกและรวดเร็วยิ่งขึ้น | สำนัก ปลัดเทศบาล |
| 2 | โครงการจัดทำเว็บไซต์เทศบาลตำบลปทุมใหญ่ | เพื่อประชาสัมพันธ์และเผยแพร่ข้อมูลข่าวสารของเทศบาลตำบลปทุมใหญ่ | เว็บไซต์เทศบาลตำบลปทุมใหญ่ | 50,000 | 50,000 | 50,000 | 50,000 | จำนวนประชาชนได้รับข้อมูลข่าวสารเพิ่มขึ้น | ประชาชนได้รับข้อมูลข่าวสารทั่วถึง สะดวก รวดเร็ว | สำนัก ปลัดเทศบาล |
| 3 | โครงการปรับปรุงระบบแผนที่ภาษีและทะเบียนทรัพย์สิน | เพื่อเพิ่มประสิทธิภาพในการทำงานของระบบแผนที่ภาษีและทะเบียนทรัพย์สินให้ดียิ่งขึ้น | ปรับปรุงระบบแผนที่ภาษีและทะเบียนทรัพย์สิน | 50,000 | 50,000 | 50,000 | 50,000 | จำนวนระบบสารสนเทศได้มาตรฐานเพิ่มขึ้น | ระบบแผนที่ภาษีและทะเบียนทรัพย์สินมีประสิทธิภาพยิ่งขึ้น | กองคลัง |
| 4 | โครงการฝึกอบรมเพื่อเพิ่มประสิทธิภาพการบริหารงานและการปฏิบัติงาน สำหรับคณะผู้บริหารท้องถิ่น สมาชิกสภาท้องถิ่น พนักงานเทศบาล และพนักงานจ้าง | เพื่อนำความรู้ที่ได้มาพัฒนาการทำงานให้ดียิ่งขึ้น | ฝึกอบรมคณะผู้บริหารท้องถิ่น สมาชิกสภาท้องถิ่น พนักงานเทศบาล และพนักงานจ้าง | 400,000 | 400,000 | 400,000 | 400,000 | จำนวนบุคลากรได้รับความรู้เพิ่มขึ้น | การทำงานมีประสิทธิภาพยิ่งขึ้น | สำนัก ปลัดเทศบาล |

7. ยุทธศาสตร์ด้านการบริหารจัดการบ้านเมืองที่ดี

7.1 แผนงานบริหารทั่วไป

| ที่ | โครงการ | วัตถุประสงค์ | เป้าหมาย (ผลผลิตของโครงการ) | งบประมาณและที่ผ่านมา | | | | ตัวชี้วัด (KPI) | ผลที่คาดว่าจะได้รับ | หน่วยงาน รับผิดชอบหลัก |
|-----|--|---|---|----------------------|---------------|---------------|---------------|------------------------------------|--|---------------------------|
| | | | | 2561 (บาท) | 2562 (บาท) | 2563 (บาท) | 2564 (บาท) | | | |
| 5 | โครงการฝึกอบรมเสริมสร้างคุณธรรมจริยธรรม การรักษาวินัย และความโปร่งใสในการทำงานของข้าราชการและเจ้าหน้าที่ของรัฐ | เพื่อนำความรู้ที่ได้มาพัฒนาการทำงานให้ดียิ่งขึ้น | ฝึกอบรมคณะผู้บริหารท้องถิ่น สมาชิกสภาท้องถิ่น พนักงานเทศบาล และพนักงานจ้าง | 20,000 | 20,000 | 20,000 | 20,000 | จำนวนบุคลากรได้รับความรู้เพิ่มขึ้น | การทำงานมีประสิทธิภาพยิ่งขึ้น | สำนักปลัดเทศบาล |
| 6 | โครงการพัฒนาบุคลากรของเทศบาลตำบลปรุใหญ่ | เพื่อนำความรู้ที่ได้มาพัฒนาการทำงานให้ดียิ่งขึ้น | ฝึกอบรมคณะผู้บริหารท้องถิ่น พนักงานเทศบาล และพนักงานจ้าง | 100,000 | 100,000 | 100,000 | 100,000 | จำนวนบุคลากรได้รับความรู้เพิ่มขึ้น | การทำงานมีประสิทธิภาพยิ่งขึ้น | สำนักปลัดเทศบาล |
| 7 | โครงการจัดอบรม/ประชุมเชิงปฏิบัติการ/สัมมนาเพื่อเพิ่มประสิทธิภาพการจัดเก็บรายได้ | เพื่อเป็นการเพิ่มประสิทธิภาพในการจัดเก็บรายได้ | อบรม/ประชุมเชิงปฏิบัติการ/สัมมนาพนักงานเจ้าหน้าที่รับผิดชอบงานจัดเก็บรายได้ | 15,000 | 15,000 | 15,000 | 15,000 | จำนวนบุคลากรได้รับความรู้เพิ่มขึ้น | ประสิทธิภาพในการจัดเก็บรายได้เพิ่มขึ้น | กองคลัง |
| 8 | โครงการจัดทำแผนสามปี เทศบัญญัติ แผนดำเนินการ และการประชุมติดตามประเมินผลแผนพัฒนาสามปีของเทศบาลตำบลปรุใหญ่ | เพื่อเทศบาลตำบลปรุใหญ่จะได้มีแผนพัฒนาสามปี และมีการประเมินผลที่มีประสิทธิภาพสามารถใช้เป็นเครื่องมือและแนวทาง สำหรับการปฏิบัติงานเพื่อการพัฒนาเทศบาลและแก้ไขปัญหาความเดือดร้อนของประชาชน | จัดทำแผนพัฒนาสามปี/แผนพัฒนาสามปีเพิ่มเติม/เทศบัญญัติ/แผนดำเนินการ/รายงานการติดตามและประเมินผลแผนพัฒนา | 20,000 | 20,000 | 20,000 | 20,000 | จำนวนบุคลากรได้รับความรู้เพิ่มขึ้น | เทศบาลตำบลปรุใหญ่มีแผนพัฒนาสามปี และมีการประเมินผลที่มีประสิทธิภาพสามารถใช้เป็นเครื่องมือและแนวทาง สำหรับการปฏิบัติงาน เพื่อการพัฒนาเทศบาลและแก้ไขปัญหาความเดือดร้อนของประชาชน | สำนักปลัดเทศบาล |

7. ยุทธศาสตร์ด้านการบริหารจัดการบ้านเมืองที่ดี

7.1 แผนงานบริหารทั่วไป

| ที่ | โครงการ | วัตถุประสงค์ | เป้าหมาย (ผลผลิตของโครงการ) | งบประมาณและที่ผ่านมา | | | | ตัวชี้วัด (KPI) | ผลที่คาดว่าจะได้รับ | หน่วยงาน รับผิดชอบหลัก |
|-----|---|---|---|----------------------|---------------|---------------|---------------|---|---|---------------------------|
| | | | | 2561 (บาท) | 2562 (บาท) | 2563 (บาท) | 2564 (บาท) | | | |
| 9 | โครงการประชาคมชุมชน/หมู่บ้าน | เพื่อรับทราบปัญหาและความต้องการของประชาชนในการจัดทำแผนพัฒนาท้องถิ่น | จัดประชาคมชุมชน/หมู่บ้านจำนวน 1 ครั้ง | 50,000 | 50,000 | 50,000 | 50,000 | ร้อยละของประชาชนมีส่วนร่วมในการจัดทำแผนพัฒนาเพิ่มขึ้น | ประชาชนมีส่วนร่วมในการจัดทำแผนพัฒนาท้องถิ่น | สำนัก ปลัดเทศบาล |
| 10 | โครงการประชาคมชุมชนตำบล | เพื่อรับทราบปัญหาและความต้องการของประชาชนในการจัดทำแผนพัฒนาท้องถิ่น | จัดประชาคมชุมชนตำบลจำนวน 1 ครั้ง | 50,000 | 50,000 | 50,000 | 50,000 | ร้อยละของประชาชนมีส่วนร่วมในการจัดทำแผนพัฒนาเพิ่มขึ้น | ประชาชนมีส่วนร่วมในการจัดทำแผนพัฒนาท้องถิ่น | สำนัก ปลัดเทศบาล |
| 11 | โครงการวันเทศบาล | เพื่อตระหนักถึงบทบาทหน้าที่ของเทศบาล และพัฒนาท้องถิ่นให้รุ่งเรืองยิ่งขึ้น | คณะผู้บริหาร สมาชิกสภาเทศบาล ข้าราชการ ลูกจ้างประจำและพนักงานจ้างเทศบาลตำบลปฎิไพบูลย์ | 20,000 | 20,000 | 20,000 | 20,000 | จำนวนบุคลากรเข้าร่วมกิจกรรม | เทศบาลมีการพัฒนามากยิ่งขึ้น | สำนัก ปลัดเทศบาล |
| 12 | โครงการจัดงานวันเฉลิมพระชนมพรรษา ฯ | เพื่อแสดงถึงความจงรักภักดี และร่วมเฉลิมฉลองเนื่องในโอกาสสมทวมงคล | เฉลิมพระชนมพรรษา พระบาทสมเด็จพระเจ้าอยู่หัวฯ และสมเด็จพระบรมราชินีนาถ | 400,000 | 400,000 | 400,000 | 400,000 | จำนวนประชาชนเข้าร่วมโครงการ | ประชาชนมีส่วนร่วมในการแสดงความจงรักภักดี | สำนัก ปลัดเทศบาล |
| 13 | โครงการจัดกิจกรรมเพื่อแสดงความอาลัย และถวายเป็นพระราชกุศลแด่พระบาทสมเด็จพระปรมินทรมหาภูมิพลอดุลยเดช | เพื่อถวายเป็นพระราชกุศลแด่พระบาทสมเด็จพระปรมินทรมหาภูมิพลอดุลยเดช | จัดกิจกรรมเพื่อแสดงความอาลัย หรือจัดกิจกรรมเป็นพระบรมราชานุสรณ์หรือถวายเป็นพระราชกุศลแด่พระบาทสมเด็จพระปรมินทรมหาภูมิพลอดุลยเดช | 400,000 | 400,000 | 400,000 | 400,000 | ร้อยละของจำนวนประชาชนที่เข้าร่วมกิจกรรม | ประชาชนมีส่วนร่วมในการแสดงความอาลัย เพื่อถวายเป็นพระราชกุศลแด่พระบาทสมเด็จพระปรมินทรมหาภูมิพลอดุลยเดช | สำนัก ปลัดเทศบาล |

7. ยุทธศาสตร์ด้านการบริหารจัดการบ้านเมืองที่ดี

7.1 แผนงานบริหารทั่วไป

| ที่ | โครงการ | วัตถุประสงค์ | เป้าหมาย (ผลผลิตของโครงการ) | งบประมาณและที่ผ่านมา | | | | ตัวชี้วัด (KPI) | ผลที่คาดว่าจะได้รับ | หน่วยงาน รับผิดชอบหลัก |
|-----|---|---|---|----------------------|---------------|---------------|---------------|---|---|---------------------------|
| | | | | 2561 (บาท) | 2562 (บาท) | 2563 (บาท) | 2564 (บาท) | | | |
| 14 | โครงการประชาสัมพันธ์ | เพื่อจัดทำวารสารเผยแพร่ประชาสัมพันธ์ข้อมูลข่าวสารของเทศบาลและของหน่วยงานราชการ รวมทั้งสื่อประชาสัมพันธ์ต่าง ๆ | จัดทำวารสารประชาสัมพันธ์ประจำเดือน ประจำปี และจัดทำสื่อประชาสัมพันธ์การจัดกิจกรรมต่าง ๆ ของเทศบาลตำบลปทุมใหญ่ | 300,000 | 300,000 | 300,000 | 300,000 | ประชาชนได้รับข้อมูลข่าวสารเพิ่มขึ้น | ประชาชนได้รับทราบข้อมูลข่าวสารทางราชการอย่างทั่วถึง | สำนัก ปลัดเทศบาล |
| 15 | โครงการเลือกตั้ง | เพื่อให้มีนายกเทศมนตรีสมาชิกสภาเทศบาล ตามพระราชบัญญัติฯ กำหนด | เลือกตั้งนายกเทศมนตรีฯ และสมาชิกสภาเทศบาลตำบลปทุมใหญ่ แทนตำแหน่งว่าง | 250,000 | 250,000 | 250,000 | 250,000 | มีนายกเทศมนตรีสมาชิกสภาเทศบาล | การบริหารงานเทศบาลเกิดประสิทธิภาพ | สำนัก ปลัดเทศบาล |
| 16 | โครงการเปิดอาคารสำนักงานเทศบาลตำบลปทุมใหญ่ แห่งใหม่ | เพื่อเป็นการเพิ่มประสิทธิภาพในการบริหารจัดการให้มีความรวดเร็วและประชาชนได้รับความสะดวกเพิ่มมากขึ้น | เทศบาลตำบลปทุมใหญ่แห่งใหม่ | 500,000 | - | - | - | ประชาชนได้รับความสะดวกในการเข้ารับบริการเพิ่มขึ้น | ประสิทธิภาพในด้านการบริการสะดวกรวดเร็วยิ่งขึ้น | สำนัก ปลัดเทศบาล |
| 17 | โครงการดำเนินการศูนย์ยุติธรรมชุมชนตำบลปทุมใหญ่ | เพื่อลดข้อพิพาทและความขัดแย้งในชุมชน เสริมสร้างความยุติธรรมและความสงบสุขในชุมชน | ดำเนินการจัดกิจกรรมต่าง ๆ ของศูนย์ยุติธรรมชุมชนตำบลปทุมใหญ่ | 10,000 | 10,000 | 10,000 | 10,000 | ปัญหาความขัดแย้ง ข้อพิพาทลดลง | ลดข้อพิพาทในชุมชน ประชาชนมีส่วนร่วมในกระบวนการยุติธรรมชุมชน | สำนัก ปลัดเทศบาล |
| 18 | โครงการส่งเสริมความรู้เพื่อเสริมสร้างพลเมืองดีวิถีประชาธิปไตย | ให้ความรู้ขับเคลื่อนการสร้างพลเมืองดีในระบบอบประชาธิปไตย ในลักษณะส่งเสริมความรู้เพื่อเสริมสร้างพลเมืองดีวิถีประชาธิปไตย | ประชาชนในพื้นที่ตำบลปทุมใหญ่ | 20,000 | 20,000 | 20,000 | 20,000 | ประชาชนมีความรู้เรื่องระบบประชาธิปไตยเพิ่มขึ้น | ประชาชนได้รับความรู้ตามแนวทางพลเมืองดีวิถีประชาธิปไตย | สำนัก ปลัดเทศบาล |

7. ยุทธศาสตร์ด้านการบริหารจัดการบ้านเมืองที่ดี

7.1 แผนงานบริหารทั่วไป

| ที่ | โครงการ | วัตถุประสงค์ | เป้าหมาย (ผลผลิตของโครงการ) | งบประมาณและที่ผ่านมา | | | | ตัวชี้วัด (KPI) | ผลที่คาดว่าจะได้รับ | หน่วยงาน รับผิดชอบหลัก |
|-----|---|---|--|----------------------|---------------|---------------|---------------|--|---|---------------------------|
| | | | | 2561 (บาท) | 2562 (บาท) | 2563 (บาท) | 2564 (บาท) | | | |
| 19 | โครงการรู้จักสามัคคีตำบลปฐใหญ่ | เพื่อให้ประชาชนตำบลปฐใหญ่มีความรัก ความสามัคคี และมีความสุขอย่างยั่งยืน | ประชาชนตำบลปฐใหญ่ หมู่ที่ 1 -7 | 40,000 | 40,000 | 40,000 | 40,000 | ประชาชนมีความรักสามัคคีเพิ่มขึ้น | ประชาชนตำบลปฐใหญ่มีความรัก ความสามัคคี และมีความสุขอย่างยั่งยืน | สำนักปลัดเทศบาล |
| 20 | โครงการให้ความรู้แก่ประชาชนในการชำระภาษี | เพื่อให้ประชาชนมีความรู้ความเข้าใจเกี่ยวกับการชำระภาษี | ประชาชนตำบลปฐใหญ่ | 30,000 | 30,000 | 30,000 | 30,000 | ประชาชนมีความรู้เพิ่มขึ้นเรื่องการชำระภาษี | ประชาชนมีความรู้ความเข้าใจเกี่ยวกับการชำระภาษี | กองคลัง |
| 21 | โครงการจัดเก็บรายได้นอกสถานที่ | เพื่อเป็นการบริการประชาชนให้ได้รับความสะดวกในการเสียภาษี | ตำบลปฐใหญ่ | 15,000 | 15,000 | 15,000 | 15,000 | การจัดเก็บรายได้มีประสิทธิภาพเพิ่มขึ้น | ประชาชนได้รับความสะดวกในการชำระภาษี | กองคลัง |
| 22 | โครงการจัดหาครุภัณฑ์ยานพาหนะและขนส่ง - รถบรรทุก (ดีเซล) แบบบรรทุกน้ำ ขนาด 6 ตัน 6 ล้อ | เพื่อเป็นการเพิ่มประสิทธิภาพในการให้บริการสาธารณะแก่ประชาชนได้สะดวกรวดเร็วเพิ่มขึ้นเพื่อใช้ในกิจการงานป้องกันและบรรเทาสาธารณภัย | รถบรรทุก (ดีเซล) แบบบรรทุกน้ำ ขนาด 6 ตัน 6 ล้อ ปริมาตรกระบอกสูบ ไม่ต่ำกว่า 6,000 ซีซี จุน้ำได้ไม่น้อยกว่า 6,000 ลิตร น้ำหนักของรถรวมน้ำหนักบรรทุก ไม่ต่ำกว่า 12,000 กิโลกรัม ราคาพร้อมปีมอุปกรณ์ จำนวน 1 คัน (ตามมาตราฐานครุภัณฑ์ เดือนสิงหาคม 2559) | 2,500,000 | - | - | - | ร้อยละของความพึงพอใจในการให้บริการสาธารณะเพิ่มขึ้น | ประชาชนได้รับการบริการสาธารณะสะดวก รวดเร็วมากขึ้น | สำนักปลัดเทศบาล |
| รวม |22..... โครงการ | - | - | 5,290,000 | 2,290,000 | 2,290,000 | 2,290,000 | - | - | - |

รายละเอียดโครงการพัฒนา
แผนพัฒนาท้องถิ่นสี่ปี (พ.ศ.2561 - 2564)
สำหรับองค์กรปกครองส่วนท้องถิ่นดำเนินการ
เทศบาลตำบลปทุมใหญ่

- ก. ยุทธศาสตร์จังหวัดที่ 5 การพัฒนาระบบการบริหารจัดการภาครัฐ
- ข. ยุทธศาสตร์การพัฒนาขององค์กรปกครองส่วนท้องถิ่นในเขตจังหวัดที่ 8 ยุทธศาสตร์ด้านการบริหารจัดการบ้านเมืองที่ดี
- 7. ยุทธศาสตร์ด้านการบริหารจัดการบ้านเมืองที่ดี
 - 7.2 แผนงานสาธารณสุข

| ที่ | โครงการ | วัตถุประสงค์ | เป้าหมาย (ผลผลิตของโครงการ) | งบประมาณและที่ผ่านมา | | | | ตัวชี้วัด (KPI) | ผลที่คาดว่าจะได้รับ | หน่วยงาน รับผิดชอบหลัก |
|-----|---|---|--|----------------------|---------------|---------------|---------------|--|--|---------------------------|
| | | | | 2561 (บาท) | 2562 (บาท) | 2563 (บาท) | 2564 (บาท) | | | |
| 1 | โครงการจัดหาครุภัณฑ์ยานพาหนะและขนส่ง - รถบรรทุกขยะ ขนาด 1 ตัน | เพื่อให้บริการประชาชนสำหรับใช้จัดเก็บขยะมูลฝอยในชุมชนและรองรับปริมาณขยะที่เพิ่มขึ้น | รถบรรทุกขยะ ขนาด 1 ตัน ปริมาตรกระบอกลูบไม่ต่ำกว่า 2,400 ซีซี แบบเปิดข้างเทท้าย จำนวน 1 คัน ๆ ละ 950,000 บาท (ตามมาตรฐานครุภัณฑ์ เดือนสิงหาคม 2559) | 950,000 | - | | | ร้อยละของความพึงพอใจในการให้บริการสาธารณะเพิ่มขึ้น | ประชาชนได้รับบริการสาธารณะสะดวก รวดเร็วมากขึ้น | กองสาธารณสุข |
| 2 | โครงการจัดหาครุภัณฑ์ยานพาหนะและขนส่ง - รถบรรทุกขยะ ขนาด 6 ตัน 6 ล้อ | เพื่อให้บริการประชาชนสำหรับใช้จัดเก็บขยะมูลฝอยในชุมชนและรองรับปริมาณขยะที่เพิ่มขึ้น | รถบรรทุกขยะ ขนาด 6 ตัน 6 ล้อ ปริมาตรกระบอกลูบไม่ต่ำกว่า 6,000 ซีซี แบบอัดท้าย จำนวน 1 คัน ๆ ละ 2,400,000 บาท(ตามมาตรฐานครุภัณฑ์ เดือนสิงหาคม 2559) | - | 2,400,000 | - | - | ร้อยละของความพึงพอใจในการให้บริการสาธารณะเพิ่มขึ้น | ประชาชนได้รับบริการสาธารณะสะดวก รวดเร็วมากขึ้น | กองสาธารณสุข |
| รวม |2..... โครงการ | - | - | 950,000 | 2,400,000 | - | - | - | - | - |

รายละเอียดโครงการพัฒนา
 แผนพัฒนาท้องถิ่นสี่ปี (พ.ศ.2561 - 2564)
 สำหรับองค์กรปกครองส่วนท้องถิ่นดำเนินการ
 เทศบาลตำบลปทุมใหญ่

- ก. ยุทธศาสตร์จังหวัดที่ 5 การพัฒนาระบบการบริหารจัดการภาครัฐ
- ข. ยุทธศาสตร์การพัฒนาขององค์กรปกครองส่วนท้องถิ่นในเขตจังหวัดที่ 8 ยุทธศาสตร์ด้านการบริหารจัดการบ้านเมืองที่ดี
- 7. ยุทธศาสตร์ด้านการบริหารจัดการบ้านเมืองที่ดี

7.3 แผนงานเคหะและชุมชน

| ที่ | โครงการ | วัตถุประสงค์ | เป้าหมาย (ผลผลิตของโครงการ) | งบประมาณและที่ผ่านมา | | | | ตัวชี้วัด (KPI) | ผลที่คาดว่าจะได้รับ | หน่วยงาน รับผิดชอบหลัก |
|-----|---|--|-----------------------------------|----------------------|---------------|---------------|---------------|---|--|---------------------------|
| | | | | 2561 (บาท) | 2562 (บาท) | 2563 (บาท) | 2564 (บาท) | | | |
| 1 | โครงการปรับปรุง ซ่อมแซมสำนักงาน เทศบาลตำบลปทุมใหญ่ | เพื่อเป็นการเพิ่มประสิทธิภาพ ในการบริหารจัดการให้มีความ รวดเร็วและประชาชนได้รับ ความสะดวกเพิ่มมากขึ้น | เทศบาลตำบลปทุมใหญ่ ทั้ง 2 แห่ง | 500,000 | 300,000 | 300,000 | 300,000 | ประชาชนได้รับ ความสะดวกใน การเข้ารับบริการ เพิ่มขึ้น | ประสิทธิภาพในด้านการ บริการสะดวกรวดเร็วยิ่งขึ้น | กองช่าง |
| รวม |1..... โครงการ | - | - | 500,000 | 300,000 | 300,000 | 300,000 | - | - | - |

รายละเอียดโครงการพัฒนา
 แผนพัฒนาท้องถิ่นสี่ปี (พ.ศ.2561 - 2564)
 สำหรับองค์กรปกครองส่วนท้องถิ่นดำเนินการ
 เทศบาลตำบลปัฐใหญ่

- ก. ยุทธศาสตร์จังหวัดที่ 5 การพัฒนาระบบการบริหารจัดการภาครัฐ
- ข. ยุทธศาสตร์การพัฒนาขององค์กรปกครองส่วนท้องถิ่นในเขตจังหวัดที่ 8 ยุทธศาสตร์ด้านการบริหารจัดการบ้านเมืองที่ดี
- 7. ยุทธศาสตร์ด้านการบริหารจัดการบ้านเมืองที่ดี
 - 7.4 แผนงานสร้างความเข้มแข็งของชุมชน

| ที่ | โครงการ | วัตถุประสงค์ | เป้าหมาย (ผลผลิตของโครงการ) | งบประมาณและที่ผ่านมา | | | | ตัวชี้วัด (KPI) | ผลที่คาดว่าจะได้รับ | หน่วยงาน รับผิดชอบหลัก |
|-----|---------------------------------|---|---|----------------------|---------------|---------------|---------------|---|--|---------------------------|
| | | | | 2561 (บาท) | 2562 (บาท) | 2563 (บาท) | 2564 (บาท) | | | |
| 1 | โครงการจัดทำแผนชุมชนตำบลปัฐใหญ่ | เพื่อรับทราบปัญหาและความต้องการของประชาชน | จัดทำแผนชุมชนตำบลปัฐใหญ่ จำนวน 17 ชุมชน | 50,000 | 50,000 | 50,000 | 50,000 | ร้อยละของประชาชนมีส่วนร่วมในการจัดทำแผนชุมชนเพิ่มขึ้น | สามารถแก้ไขปัญหาได้ตรงตามความต้องการของประชาชน | สำนักปลัดเทศบาล |
| รวม |1..... โครงการ | - | - | 50,000 | 50,000 | 50,000 | 50,000 | - | - | - |

รายละเอียดโครงการพัฒนา
แผนพัฒนาท้องถิ่นสี่ปี (พ.ศ.2561 - 2564)
สำหรับองค์กรปกครองส่วนท้องถิ่นดำเนินการ
เทศบาลตำบลปรุใหญ่

ก. ยุทธศาสตร์จังหวัดที่ 2 ยกระดับสังคมให้เป็นเมืองน่าอยู่

ข. ยุทธศาสตร์การพัฒนาขององค์กรปกครองส่วนท้องถิ่นในเขตจังหวัดที่ 5 ยุทธศาสตร์ด้านการพัฒนาสาธารณสุข

8. ยุทธศาสตร์ด้านการพัฒนาสาธารณสุข

8.1 แผนงานสาธารณสุข

| ที่ | โครงการ | วัตถุประสงค์ | เป้าหมาย (ผลผลิตของโครงการ) | งบประมาณและที่ผ่านมา | | | | ตัวชี้วัด (KPI) | ผลที่คาดว่าจะได้รับ | หน่วยงาน รับผิดชอบหลัก |
|-----|--|---|--|----------------------|---------------|---------------|---------------|--|--|---------------------------|
| | | | | 2561 (บาท) | 2562 (บาท) | 2563 (บาท) | 2564 (บาท) | | | |
| 1 | โครงการพัฒนาศักยภาพแกนนำด้านสุขภาพระดับตำบล/หมู่บ้าน | เพื่อพัฒนาศักยภาพแกนนำด้านสุขภาพระดับตำบล/หมู่บ้าน | แกนนำด้านสุขภาพในตำบลปรุใหญ่ | 50,000 | 50,000 | 50,000 | 50,000 | จำนวนแกนนำด้านสุขภาพได้รับการพัฒนาศักยภาพเพิ่มขึ้น | มีแกนนำด้านสุขภาพที่มีประสิทธิภาพสำหรับเป็นต้นแบบและช่วยปฏิบัติงานพัฒนาสุขภาพชุมชน | กองสาธารณสุขฯ |
| 2 | โครงการป้องกันและควบคุมโรคพิษสุนัขบ้า | เพื่อให้ประชาชนในตำบลปลอดภัยจากโรคพิษสุนัขบ้า | ฉีดวัคซีนป้องกันโรคพิษสุนัขบ้าและควบคุมประชากรสุนัขและแมวในเขตพื้นที่ตำบลปรุใหญ่ | 50,000 | 50,000 | 50,000 | 50,000 | ไม่เกิดโรคพิษสุนัขบ้าในพื้นที่ | ประชาชนในตำบลปลอดภัยจากโรคพิษสุนัขบ้า | กองสาธารณสุขฯ |
| 3 | โครงการควบคุมและป้องกันโรคไข้เลือดออก | เพื่อเป็นการป้องกันและควบคุมโรคไข้เลือดออกไม่ให้เกิดในตำบลปรุใหญ่ | รณรงค์ ควบคุมแหล่งเพาะพันธุ์ยุงเพื่อป้องกันโรคไข้เลือดออกในประชาชนตำบลปรุใหญ่ | 100,000 | 100,000 | 100,000 | 100,000 | จำนวนโรคไข้เลือดออกในพื้นที่ลดลง | ตำบลปรุใหญ่ปลอดภัยจากโรคไข้เลือดออก | กองสาธารณสุขฯ |

8. ยุทธศาสตร์ด้านการพัฒนาสาธารณสุข

8.1 แผนงานสาธารณสุข

| ที่ | โครงการ | วัตถุประสงค์ | เป้าหมาย (ผลผลิตของโครงการ) | งบประมาณและที่ผ่านมา | | | | ตัวชี้วัด (KPI) | ผลที่คาดว่าจะได้รับ | หน่วยงาน รับผิดชอบหลัก |
|-----|--|---|---|----------------------|---------------|---------------|---------------|---|--|---------------------------|
| | | | | 2561 (บาท) | 2562 (บาท) | 2563 (บาท) | 2564 (บาท) | | | |
| 4 | โครงการส่งเสริมและฟื้นฟูสมรรถภาพผู้สูงอายุ และผู้พิการ | เพื่อให้ผู้สูงอายุ และผู้พิการได้รับการสร้างเสริมสุขภาพและดูแลฟื้นฟูสมรรถภาพร่างกายและจิตใจ | จัดตั้งศูนย์พัฒนาคุณภาพชีวิตผู้สูงอายุและผู้พิการ ตำบลปรุใหญ่ | 100,000 | 100,000 | 100,000 | 100,000 | จำนวนผู้สูงอายุและผู้พิการมีสุขภาพดีขึ้น | ผู้สูงอายุ และผู้พิการ มีสุขภาพแข็งแรงตามวัยและมีโอกาสเข้าถึงการบริการด้านการฟื้นฟูสมรรถภาพร่างกายและจิตใจ | กองสาธารณสุขฯ |
| 5 | โครงการป้องกันและกำจัดโรคระบาด อุกเหินและโรคที่มากับภัยพิบัติชุมชน | เพื่อป้องกันและกำจัดโรคระบาดในชุมชนหรือโรคอุบัติใหม่ อุตุนิเข้าและโรคที่เกิดจากภัยพิบัติ | ประชาชนในพื้นที่ตำบลปรุใหญ่ | 30,000 | 30,000 | 30,000 | 30,000 | โรคอุบัติใหม่ อุตุนิเข้าไม่เกิดการแพร่ระบาด | ตำบลปรุใหญ่ปลอดภัยจากโรคระบาดและโรคจากภัยพิบัติ | กองสาธารณสุขฯ |
| 6 | โครงการรณรงค์ป้องกันและแก้ไขปัญหาระบาดติดต่อเรื้อรัง | เพื่อให้ประชาชนในตำบลมีสุขภาพแข็งแรงปราศจากโรคติดต่อเรื้อรัง | ประชาชนตำบลปรุใหญ่ | 30,000 | 30,000 | 30,000 | 30,000 | จำนวนโรคติดต่อและโรคติดต่อในพื้นที่ลดลง | ประชาชนในตำบลมีสุขภาพแข็งแรงปราศจากโรคติดต่อเรื้อรัง | กองสาธารณสุขฯ |
| 7 | โครงการส่งเสริมการป้องกันและแก้ไขปัญหาเอดส์ | เพื่อลดปัญหาเอดส์ | ประชาชนตำบลปรุใหญ่ | 30,000 | 30,000 | 30,000 | 30,000 | จำนวนปัญหาเอดส์ลดลง | ประชาชนมีความรู้และเกิดความตระหนักในการป้องกันและแก้ไขปัญหาเอดส์ | กองสาธารณสุขฯ |
| 8 | โครงการป้องกันและแก้ไขปัญหาการตั้งครรภ์ในวัยรุ่น | เพื่อลดอัตราการตั้งครรภ์ในวัยรุ่น | กลุ่มเยาวชนอายุระหว่าง 12-19 ปี ในตำบลปรุใหญ่ | 30,000 | 30,000 | 30,000 | 30,000 | จำนวนเยาวชนตั้งครรภ์ไม่พึงประสงค์ลดลง | เยาวชนมีความรู้และเกิดความตระหนักในการป้องกันและแก้ไขปัญหาการตั้งครรภ์ไม่พร้อม | กองสาธารณสุขฯ |

8. ยุทธศาสตร์ด้านการพัฒนาสาธารณสุข

8.1 แผนงานสาธารณสุข

| ที่ | โครงการ | วัตถุประสงค์ | เป้าหมาย (ผลผลิตของโครงการ) | งบประมาณและที่ผ่านมา | | | | ตัวชี้วัด (KPI) | ผลที่คาดว่าจะได้รับ | หน่วยงาน รับผิดชอบหลัก |
|-----|---|--|--|----------------------|---------------|---------------|---------------|---|---|---------------------------|
| | | | | 2561 (บาท) | 2562 (บาท) | 2563 (บาท) | 2564 (บาท) | | | |
| 9 | โครงการพัฒนาสุขาภิบาลอาหารใน สถานที่จำหน่ายอาหาร | - เพื่อเพื่อพัฒนาระบบการเฝ้า ระวังด้านสุขาภิบาลอาหาร - เพื่อส่งเสริมสนับสนุน ร้านอาหารสะอาด รสชาติอร่อย ผู้บริโภคปลอดภัย | ตรวจเฝ้าระวังสถานที่ จำหน่ายอาหาร ได้แก่ ตลาดสด ร้านอาหาร แผง ลอย โรงอาหาร มอบป้าย Clean food good taste | 60,000 | 60,000 | 60,000 | 60,000 | มีร้านอาหาร ผ่านเกณฑ์ CFGT ไม่น้อย กว่าร้อยละ 30 | มีร้านอาหารที่ได้มาตรฐาน ด้านสุขาภิบาลอาหารของ กระทรวงสาธารณสุข | กอง สาธารณสุขฯ |
| รวม |9..... โครงการ | - | - | 480,000 | 480,000 | 480,000 | 480,000 | - | - | - |

รายละเอียดโครงการพัฒนา
แผนพัฒนาท้องถิ่นสี่ปี (พ.ศ.2561 - 2564)
สำหรับองค์กรปกครองส่วนท้องถิ่นดำเนินการ
เทศบาลตำบลปัฐใหญ่

ก. ยุทธศาสตร์จังหวัดที่ 2 ยกระดับสังคมให้เป็นเมืองน่าอยู่

ข. ยุทธศาสตร์การพัฒนาขององค์กรปกครองส่วนท้องถิ่นในเขตจังหวัดที่ 5 ยุทธศาสตร์ด้านการพัฒนาสาธารณสุข

8. ยุทธศาสตร์ด้านการพัฒนาสาธารณสุข

8.2 แผนงานงบกลาง

| ที่ | โครงการ | วัตถุประสงค์ | เป้าหมาย (ผลผลิตของโครงการ) | งบประมาณและที่ผ่านมา | | | | ตัวชี้วัด (KPI) | ผลที่คาดว่าจะได้รับ | หน่วยงาน รับผิดชอบหลัก |
|-----|--|--|---|----------------------|---------------|---------------|---------------|---|--|---------------------------|
| | | | | 2561 (บาท) | 2562 (บาท) | 2563 (บาท) | 2564 (บาท) | | | |
| 1 | เงินสมทบกองทุนหลักประกันสุขภาพ แห่งชาติในพื้นที่เทศบาลปัฐใหญ่ | เพื่อสนับสนุนการดำเนินงาน สร้างหลักประกันสุขภาพของ ประชาชนในเขตเทศบาลตำบล ปัฐใหญ่ | กองทุนหลักประกันสุขภาพ เทศบาลตำบลปัฐใหญ่ | 200,000 | 300,000 | 300,000 | 400,000 | จำนวน ประชาชนมี สุขภาพดีเพิ่มขึ้น | ประชาชนมีสุขภาพดีด้วยการ บริหารจัดการแบบมีส่วนร่วม ของภาคประชาชน | กอง สาธารณสุข |
| รวม |1..... โครงการ | - | - | 200,000 | 300,000 | 300,000 | 400,000 | - | - | - |

รายละเอียดโครงการพัฒนา
แผนพัฒนาท้องถิ่นสี่ปี (พ.ศ.2561 - 2564)
สำหรับองค์กรปกครองส่วนท้องถิ่นดำเนินการ
เทศบาลตำบลปทุมใหญ่

ก. ยุทธศาสตร์จังหวัดที่ 2 ยกระดับสังคมให้เป็นเมืองน่าอยู่

ข. ยุทธศาสตร์การพัฒนาขององค์กรปกครองส่วนท้องถิ่นในเขตจังหวัดที่ 4 ยุทธศาสตร์ด้านการพัฒนาสังคม

9.ยุทธศาสตร์ด้านการพัฒนาสังคม

9.1 แผนงานการศึกษา

| ที่ | โครงการ | วัตถุประสงค์ | เป้าหมาย (ผลผลิตของโครงการ) | งบประมาณและที่ผ่านมา | | | | ตัวชี้วัด (KPI) | ผลที่คาดว่าจะได้รับ | หน่วยงาน รับผิดชอบหลัก |
|-----|---|---|---|----------------------|---------------|---------------|---------------|--|---|---------------------------|
| | | | | 2561 (บาท) | 2562 (บาท) | 2563 (บาท) | 2564 (บาท) | | | |
| 1 | โครงการเสริมสร้างประสบการณ์การทำงานช่วงปิดภาคเรียน | เพื่อพัฒนาศักยภาพนักเรียน นักศึกษา และมีรายได้ในช่วงปิดภาคเรียน | นักเรียน นักศึกษา ในเขตเทศบาลตำบลปทุมใหญ่ | 50,000 | 50,000 | 50,000 | 50,000 | จำนวนนักเรียน มีรายได้ช่วงปิดภาคเรียนเพิ่มขึ้น | นักเรียน นักศึกษามีศักยภาพ และมีรายได้ในช่วงปิดภาคเรียน | กองการศึกษา |
| 2 | โครงการส่งเสริมการจัดกิจกรรมนันทนาการสำหรับเด็ก เยาวชน และประชาชน | เพื่อให้เด็ก เยาวชน และประชาชนได้มีส่วนร่วมในกิจกรรมนันทนาการ | เด็ก เยาวชน และประชาชนตำบลปทุมใหญ่ และประชาชนทั่วไป | 100,000 | 100,000 | 100,000 | 100,000 | จำนวนเด็ก เยาวชน และประชาชนได้แสดงความสามารถ และมีศักยภาพที่ดีขึ้น | เด็ก เยาวชน และประชาชน ได้มีส่วนร่วมในกิจกรรมนันทนาการ | กองการศึกษา |
| รวม |2..... โครงการ | - | - | 150,000 | 150,000 | 150,000 | 150,000 | - | - | - |

รายละเอียดโครงการพัฒนา
แผนพัฒนาท้องถิ่นสี่ปี (พ.ศ.2561 - 2564)
สำหรับองค์กรปกครองส่วนท้องถิ่นดำเนินการ
เทศบาลตำบลปทุมใหญ่

ก. ยุทธศาสตร์จังหวัดที่ 2 ยกระดับสังคมให้เป็นเมืองน่าอยู่

ข. ยุทธศาสตร์การพัฒนาขององค์กรปกครองส่วนท้องถิ่นในเขตจังหวัดที่ 4 ยุทธศาสตร์ด้านการพัฒนาสังคม

9.ยุทธศาสตร์ด้านการพัฒนาสังคม

9.2 แผนงานสาธารณสุข

| ที่ | โครงการ | วัตถุประสงค์ | เป้าหมาย (ผลผลิตของโครงการ) | งบประมาณและที่ผ่านมา | | | | ตัวชี้วัด (KPI) | ผลที่คาดว่าจะได้รับ | หน่วยงาน รับผิดชอบหลัก |
|-----|--|---|------------------------------------|----------------------|---------------|---------------|---------------|--|--|---------------------------|
| | | | | 2561 (บาท) | 2562 (บาท) | 2563 (บาท) | 2564 (บาท) | | | |
| 1 | โครงการดำเนินการเกี่ยวกับการป้องกันและแก้ไขปัญหายาเสพติด | เพื่อป้องกันและแก้ไขปัญหายาเสพติดตามมาตรการต่าง ๆ | ประชาชนตำบลปทุมใหญ่ | 90,000 | 90,000 | 90,000 | 90,000 | จำนวนประชาชนติดยาเสพติดในพื้นที่ตำบลปทุมใหญ่ลดลงและหมดไป | การแพร่ระบาดของยาเสพติดในพื้นที่ตำบลปทุมใหญ่ลดลงและหมดไป | กองสาธารณสุข |
| 2 | โครงการฝึกอบรม/จัดกิจกรรมในการป้องกันและควบคุมปัญหา ยาเสพติด | เพื่อเฝ้าระวัง ป้องกันและควบคุมปัญหายาเสพติดในเขตตำบล | โรงเรียน และชุมชนในเขตตำบลปทุมใหญ่ | 100,000 | 100,000 | 100,000 | 100,000 | จำนวนประชาชนเด็ก เยาวชน มีความรู้เรื่องการป้องกันและแก้ไขปัญหายาเสพติดในพื้นที่เพิ่มขึ้น | เกิดการเฝ้าระวังป้องกันและควบคุมปัญหายาเสพติด | กองสาธารณสุข |
| รวม |2.....โครงการ | - | - | 190,000 | 190,000 | 190,000 | 190,000 | - | - | - |

รายละเอียดโครงการพัฒนา
แผนพัฒนาท้องถิ่นสี่ปี (พ.ศ.2561 - 2564)
สำหรับองค์กรปกครองส่วนท้องถิ่นดำเนินการ
เทศบาลตำบลปฐุใหญ่

ก. ยุทธศาสตร์จังหวัดที่ 2 ยกระดับสังคมให้เป็นเมืองน่าอยู่

ข. ยุทธศาสตร์การพัฒนาขององค์กรปกครองส่วนท้องถิ่นในเขตจังหวัดที่ 4 ยุทธศาสตร์ด้านการพัฒนาสังคม

9.ยุทธศาสตร์ด้านการพัฒนาสังคม

9.3 แผนงานสร้างความเข้มแข็งของชุมชน

| ที่ | โครงการ | วัตถุประสงค์ | เป้าหมาย (ผลผลิตของโครงการ) | งบประมาณและที่ผ่านมา | | | | ตัวชี้วัด (KPI) | ผลที่คาดว่าจะได้รับ | หน่วยงาน รับผิดชอบหลัก |
|-----|---|---|--|----------------------|---------------|---------------|---------------|---|--|---------------------------|
| | | | | 2561 (บาท) | 2562 (บาท) | 2563 (บาท) | 2564 (บาท) | | | |
| 1 | โครงการฝึกอบรมและศึกษาดูงาน เพื่อเพิ่มพูนความรู้ให้กับ คณะกรรมการชุมชน คณะกรรมการอำนวยการชุมชน และสมาชิกชุมชน | เพื่อเป็นการเพิ่มประสิทธิภาพ การทำงานของคณะกรรมการ ชุมชนคณะกรรมการ อำนวยการชุมชน และสมาชิก ชุมชนเทศบาลตำบลปฐุใหญ่ | คณะกรรมการชุมชน คณะกรรมการอำนวยการ ชุมชน และสมาชิกชุมชน ตำบลปฐุใหญ่ | 650,000 | 650,000 | 650,000 | 650,000 | จำนวน คณะกรรมการ ชุมชน ได้รับ ความรู้เพิ่มขึ้น | คณะกรรมการชุมชน คณะกรรมการอำนวยการ ชุมชน และสมาชิกชุมชนของ เทศบาลตำบลปฐุใหญ่มี ประสิทธิภาพในการทำงาน เพิ่มมากขึ้น | สำนัก ปลัดเทศบาล |
| 2 | โครงการส่งเสริมกิจกรรมผู้สูงอายุ ตำบลปฐุใหญ่ | เพื่อเสริมสร้างขวัญและกำลังใจ ของผู้สูงอายุในการดูแลสุขภาพ ให้แข็งแรง | ผู้สูงอายุตำบลปฐุใหญ่ | 400,000 | 400,000 | 400,000 | 400,000 | จำนวนผู้สูงอายุ ได้รับการพัฒนา ศักยภาพเพิ่มขึ้น | ผู้สูงอายุมีขวัญและกำลังใจใน การดูแลสุขภาพอนามัยให้ แข็งแรง | สำนัก ปลัดเทศบาล |
| 3 | โครงการส่งเสริมพัฒนาสตรี | เพื่อส่งเสริมให้สตรีทำกิจกรรม ร่วมกัน | สตรีตำบลปฐุใหญ่ | 100,000 | 100,000 | 100,000 | 100,000 | จำนวนสตรี ได้รับการพัฒนา ศักยภาพเพิ่มขึ้น | สตรีในชุมชนมีศักยภาพที่ดี และรู้จักบทบาทหน้าที่ | สำนัก ปลัดเทศบาล |
| 4 | โครงการดำเนินงานตามศูนย์พัฒนา ครอบครัวในชุมชน (ศพค.) | เพื่อพัฒนาสถาบันครอบครัวใน ลักษณะบูรณาการร่วมกับทุก ภาคส่วน | ครอบครัวในพื้นที่ ตำบลปฐุใหญ่ | 20,000 | 20,000 | 20,000 | 20,000 | จำนวน ครอบครัวมีความ เข้มแข็งเพิ่มขึ้น | สถาบันครอบครัวมีความ เข้มแข็ง | สำนัก ปลัดเทศบาล |

9.ยุทธศาสตร์ด้านการพัฒนาสังคม

9.3 แผนงานสร้างความเข้มแข็งของชุมชน

| ที่ | โครงการ | วัตถุประสงค์ | เป้าหมาย (ผลผลิตของโครงการ) | งบประมาณและที่ผ่านมา | | | | ตัวชี้วัด (KPI) | ผลที่คาดว่าจะได้รับ | หน่วยงาน รับผิดชอบหลัก |
|-----|---|--|--|----------------------|---------------|---------------|---------------|---|--|---------------------------|
| | | | | 2561 (บาท) | 2562 (บาท) | 2563 (บาท) | 2564 (บาท) | | | |
| 5 | โครงการส่งเสริมสนับสนุนผลิตภัณฑ์จากกลุ่ม OTOP | เพื่อสนับสนุนการผลิตสินค้า OTOP | หมู่ที่ 1-7 ตำบลปรุใหญ่ | 70,000 | 70,000 | 70,000 | 70,000 | จำนวนผลิตภัณฑ์ OTOP ได้รับการส่งเสริมเพิ่มขึ้น | มีสินค้า OTOP ที่มีคุณภาพระดับตำบล | สำนัก ปลัดเทศบาล |
| 6 | โครงการส่งเสริมอาชีพและพัฒนาคุณภาพชีวิตคนพิการตำบลปรุใหญ่ | เพื่อให้คนพิการมีอาชีพ มีรายได้ และมีคุณภาพชีวิตที่ดีขึ้น | คนพิการ หมู่ที่ 1 - 7 ตำบลปรุใหญ่ | 20,000 | 20,000 | 20,000 | 20,000 | จำนวนผู้พิการมีอาชีพและรายได้เพิ่มขึ้น | คนพิการมีอาชีพและมีคุณภาพชีวิตดีขึ้น | สำนัก ปลัดเทศบาล |
| 7 | โครงการส่งเสริมการเรียนรู้ตลอดชีวิตสำหรับผู้สูงอายุตำบลปรุใหญ่ | เพื่อพัฒนาศักยภาพและเพิ่มพูนความรู้ให้ผู้สูงอายุในเขตตำบลปรุใหญ่ | ให้ความรู้ด้านต่าง ๆ แก่ผู้สูงอายุในเขตตำบลปรุใหญ่ เช่น ให้ความรู้เกี่ยวกับเศรษฐกิจพอเพียง การฝึกอาชีพ เป็นต้น | 300,000 | 300,000 | 300,000 | 300,000 | จำนวนผู้สูงอายุมีความรู้และได้รับการพัฒนาศักยภาพเพิ่มขึ้น | ผู้สูงอายุในเขตตำบลปรุใหญ่มีศักยภาพและมีความรู้เพิ่มมากขึ้น | สำนัก ปลัดเทศบาล |
| 8 | โครงการเสริมสร้างรายได้ให้แก่ประชาชนตำบลปรุใหญ่ | 1. เพื่อกระตุ้นเศรษฐกิจและกระจายรายได้ให้กับประชาชนในพื้นที่ 2. สืบทบทวนปัญหาชาวบ้านในการผลิตสินค้าพื้นบ้าน | 1. ประชาชนในพื้นที่ตำบลปรุใหญ่ 2. กลุ่มวิสาหกิจชุมชน 3. กลุ่มสินค้า OTOP | 200,000 | 200,000 | 200,000 | 200,000 | ร้อยละของประชาชนในพื้นที่มีรายได้เพิ่มขึ้น | ประชาชนมีรายได้เพิ่มขึ้น | สำนัก ปลัดเทศบาล |
| 9 | โครงการฝึกอบรมเพิ่มพูนความรู้ในการประกอบอาชีพ ให้แก่ กลุ่มอาชีพ กลุ่มสตรี กลุ่มแม่บ้าน และกลุ่มองค์กรต่าง ๆ | เพื่อเป็นการเพิ่มประสิทธิภาพในการประกอบอาชีพให้กับกลุ่มต่าง ๆ | ฝึกอบรมเพิ่มพูนความรู้ในการประกอบอาชีพ ให้แก่ กลุ่มอาชีพ กลุ่มสตรี กลุ่มแม่บ้าน และกลุ่มองค์กรต่าง ๆ | 700,000 | 700,000 | 700,000 | 700,000 | จำนวนกลุ่มอาชีพ กลุ่มสตรี กลุ่มแม่บ้าน ได้รับการพัฒนาศักยภาพเพิ่มขึ้น | กลุ่มอาชีพและกลุ่มต่าง ๆ ในพื้นที่มีการประกอบอาชีพที่มีประสิทธิภาพเพิ่มมากขึ้น | สำนัก ปลัดเทศบาล |

9.ยุทธศาสตร์ด้านการพัฒนาสังคม

9.3 แผนงานสร้างความเข้มแข็งของชุมชน

| ที่ | โครงการ | วัตถุประสงค์ | เป้าหมาย (ผลผลิตของโครงการ) | งบประมาณและที่ผ่านมา | | | | ตัวชี้วัด (KPI) | ผลที่คาดว่าจะได้รับ | หน่วยงาน รับผิดชอบหลัก |
|-----|---|---|--|----------------------|---------------|---------------|---------------|---|---|---------------------------|
| | | | | 2561 (บาท) | 2562 (บาท) | 2563 (บาท) | 2564 (บาท) | | | |
| 10 | โครงการฝึกอบรมและส่งเสริมการรวมกลุ่มอาชีพ | เพื่อส่งเสริมประชาชนในพื้นที่มีอาชีพและเป็นการเพิ่มรายได้ | ฝึกอบรมและส่งเสริมการอาชีพประชาชนในตำบลปฐุใหญ่ | 70,000 | 70,000 | 70,000 | 70,000 | จำนวนประชาชนได้รับการส่งเสริมอาชีพเพิ่มขึ้น | กลุ่มอาชีพและกลุ่มต่าง ๆ ในพื้นที่ที่มีการประกอบอาชีพที่มีประสิทธิภาพเพิ่มมากขึ้น | สำนักปลัดเทศบาล |
| รวม |10..... โครงการ | - | - | 2,530,000 | 2,530,000 | 2,530,000 | 2,530,000 | - | - | - |

รายละเอียดโครงการพัฒนา
แผนพัฒนาท้องถิ่นสี่ปี (พ.ศ.2561 - 2564)
สำหรับองค์กรปกครองส่วนท้องถิ่นดำเนินการ
เทศบาลตำบลปรุใหญ่

ก. ยุทธศาสตร์จังหวัดที่ 2 ยกระดับสังคมให้เป็นเมืองน่าอยู่

ข. ยุทธศาสตร์การพัฒนาขององค์กรปกครองส่วนท้องถิ่นในเขตจังหวัดที่ 4 ยุทธศาสตร์ด้านการพัฒนาสังคม

9.ยุทธศาสตร์ด้านการพัฒนาสังคม

9.4 แผนงานงบกลาง

| ที่ | โครงการ | วัตถุประสงค์ | เป้าหมาย (ผลผลิตของโครงการ) | งบประมาณและที่ผ่านมา | | | | ตัวชี้วัด (KPI) | ผลที่คาดว่าจะได้รับ | หน่วยงาน รับผิดชอบหลัก |
|-----|---------------------------------|---|--|----------------------|---------------|---------------|---------------|---|---|---------------------------|
| | | | | 2561 (บาท) | 2562 (บาท) | 2563 (บาท) | 2564 (บาท) | | | |
| 1 | จ่ายเบี้ยยังชีพ ผู้ป่วยโรคเอดส์ | เพื่อช่วยเหลือผู้ป่วยเอดส์ ให้มีรายได้พอเลี้ยงชีพ | ผู้ป่วยโรคเอดส์ จำนวน 1 คน (รวม 12 เดือน ๆ ละ 500 บาท) | 6,000 | 6,000 | 6,000 | 6,000 | จำนวนผู้ป่วยเอดส์ได้รับการดูแลเพิ่มขึ้น | ผู้ป่วยเอดส์ ได้รับการดูแล และมีรายได้พอเลี้ยงชีพ | สำนัก ปลัดเทศบาล |
| 2 | เบี้ยยังชีพผู้สูงอายุ | เพื่อช่วยเหลือผู้สูงอายุให้มีรายได้พอเลี้ยงชีพ | จ่ายเบี้ยยังชีพผู้สูงอายุในเขตเทศบาลตำบลปรุใหญ่ จำนวน 12 เดือน | 9,000,000 | 10,000,000 | 11,000,000 | 12,000,000 | จำนวนผู้สูงอายุได้รับการดูแลเพิ่มขึ้น | ผู้สูงอายุได้รับการดูแลและมีรายได้พอเลี้ยงชีพ | สำนัก ปลัดเทศบาล |
| 3 | เบี้ยยังชีพคนพิการ | เพื่อช่วยเหลือคนพิการให้มีรายได้พอเลี้ยงชีพ | จ่ายเบี้ยยังชีพคนพิการในเขตเทศบาลตำบลปรุใหญ่ จำนวน 12 เดือน | 2,000,000 | 2,500,000 | 3,000,000 | 3,500,000 | จำนวนคนพิการได้รับการดูแลเพิ่มขึ้น | คนพิการได้รับการดูแลและมีรายได้พอเลี้ยงชีพ | สำนัก ปลัดเทศบาล |
| รวม |3..... โครงการ | - | - | 11,006,000 | 12,506,000 | 14,006,000 | 15,506,000 | - | - | - |

รายละเอียดโครงการพัฒนา
แผนพัฒนาท้องถิ่นสี่ปี (พ.ศ.2561 - 2564)
สำหรับองค์กรปกครองส่วนท้องถิ่นดำเนินการ
เทศบาลตำบลปรุใหญ่

แบบ ผ.01

- ก. ยุทธศาสตร์จังหวัดที่ 1 การพัฒนาและเพิ่มศักยภาพการแข่งขันเศรษฐกิจ
ข. ยุทธศาสตร์การพัฒนาขององค์กรปกครองส่วนท้องถิ่นในเขตจังหวัดที่ 3 ยุทธศาสตร์ด้านการพัฒนาการเกษตร
10. ยุทธศาสตร์ด้านการพัฒนาการเกษตร
10.1 แผนงานสร้างความเข้มแข็งของชุมชน

| ที่ | โครงการ | วัตถุประสงค์ | เป้าหมาย (ผลผลิตของโครงการ) | งบประมาณและที่ผ่านมา | | | | ตัวชี้วัด (KPI) | ผลที่คาดว่าจะได้รับ | หน่วยงาน รับผิดชอบหลัก |
|-----|----------------------------------|---|--------------------------------|----------------------|---------------|---------------|---------------|--|---|---------------------------|
| | | | | 2561 (บาท) | 2562 (บาท) | 2563 (บาท) | 2564 (บาท) | | | |
| 1 | โครงการศึกษาดูงานเศรษฐกิจพอเพียง | เพื่อส่งเสริมให้ประชาชนในพื้นที่มีความรู้ความเข้าใจเกี่ยวกับเศรษฐกิจพอเพียง | ประชาชนในตำบลปรุใหญ่ | 100,000 | 100,000 | 100,000 | 100,000 | จำนวนประชาชนมีความ ความเข้าใจเกี่ยวกับเศรษฐกิจพอเพียงเพิ่มขึ้น | ประชาชนในพื้นที่มีความรู้ความเข้าใจเกี่ยวกับเศรษฐกิจพอเพียง | สำนักปลัดเทศบาล |
| รวม |1..... โครงการ | - | - | 100,000 | 100,000 | 100,000 | 100,000 | - | - | - |

รายละเอียดโครงการพัฒนา
แผนพัฒนาท้องถิ่นสี่ปี (พ.ศ.2561 - 2564)
สำหรับองค์กรปกครองส่วนท้องถิ่นดำเนินการ
เทศบาลตำบลปทุมใหญ่

แบบ ผ.01

- ก. ยุทธศาสตร์จังหวัดที่ 1 การพัฒนาและเพิ่มศักยภาพการแข่งขันเศรษฐกิจ
ข. ยุทธศาสตร์การพัฒนาขององค์กรปกครองส่วนท้องถิ่นในเขตจังหวัดที่ 3 ยุทธศาสตร์ด้านการพัฒนาการเกษตร
10. ยุทธศาสตร์ด้านการพัฒนาการเกษตร
10.2 แผนงานการเกษตร

| ที่ | โครงการ | วัตถุประสงค์ | เป้าหมาย (ผลผลิตของโครงการ) | งบประมาณและที่ผ่านมา | | | | ตัวชี้วัด (KPI) | ผลที่คาดว่าจะได้รับ | หน่วยงาน รับผิดชอบหลัก |
|-----|--|--|---|----------------------|---------------|---------------|---------------|---|---|---------------------------|
| | | | | 2561 (บาท) | 2562 (บาท) | 2563 (บาท) | 2564 (บาท) | | | |
| 1 | โครงการปลูกผักปลอดสารพิษในตำบลปทุมใหญ่ | เพื่อส่งเสริมให้เกษตรกรใช้ชีวภาพสารสกัดลดต้นทุนการผลิต | จัดฝึกอบรมให้ความรู้แก่เกษตรกรในเขตตำบลปทุมใหญ่ | 70,000 | 70,000 | 70,000 | 70,000 | จำนวนเกษตรกรมีความรู้เรื่องการลดต้นทุนการผลิตและการเพิ่มรายได้เพิ่มขึ้น | เกษตรกรมีความรู้ในการลดต้นทุนการผลิตเพิ่มรายได้ | สำนักปลัดเทศบาล |

10. ยุทธศาสตร์ด้านการพัฒนาการเกษตร

10.2 แผนงานการเกษตร

| ที่ | โครงการ | วัตถุประสงค์ | เป้าหมาย (ผลผลิตของโครงการ) | งบประมาณและที่ผ่านมา | | | | ตัวชี้วัด (KPI) | ผลที่คาดว่าจะได้รับ | หน่วยงาน รับผิดชอบหลัก |
|-----|--|--|---|----------------------|---------------|---------------|---------------|--|---|---------------------------|
| | | | | 2561 (บาท) | 2562 (บาท) | 2563 (บาท) | 2564 (บาท) | | | |
| 2 | โครงการเสริมสร้างและพัฒนา ศักยภาพเกษตรกรเทศบาล ตำบลปรุใหญ่ | เพื่อส่งเสริมให้เกษตรกรได้รับ องค์ความรู้ควบคู่ไปปฏิบัติการ ได้จริง เรียนรู้เรื่องการลด ต้นทุนการผลิต การเพิ่มมูลค่า ผลผลิตทางการเกษตร และเพื่อ เสริมสร้างบทบาทและ ประชาสัมพันธ์งานเทศบาล ตำบลปรุใหญ่สนับสนุนส่งเสริม ด้านการเกษตร รวมถึงให้ เกษตรกรได้เข้ามีส่วนร่วมใช้ ประโยชน์จากประกอบอาชีพ ตามพระราชดำริ เศรษฐกิจ พอเพียง | ฝึกอบรม ศึกษาดูงาน หรือ จัดกิจกรรมส่งเสริมองค์ ความรู้ให้แก่กลุ่มอาชีพ เกษตรกรตามพระราชดำริ เศรษฐกิจพอเพียง ให้แก่ ประชาชนในเขตตำบลปรุ ใหญ่ | 100,000 | 100,000 | 100,000 | 100,000 | จำนวน เกษตรกร ได้รับความรู้ และพัฒนา ศักยภาพ เกษตรกรเพิ่มขึ้น | เกษตรกรได้รับองค์ความรู้ ควบคู่ไปปฏิบัติการได้จริง สามารถลดต้นทุนการผลิต การเพิ่มมูลค่าผลผลิตทาง การเกษตร และได้เข้ามีส่วน ร่วมใช้ประโยชน์จากประกอบ อาชีพตามพระราชดำริ เศรษฐกิจพอเพียง | สำนัก ปลัดเทศบาล |
| รวม |2..... โครงการ | - | - | 170,000 | 170,000 | 170,000 | 170,000 | - | - | - |

รายละเอียดโครงการพัฒนา
แผนพัฒนาท้องถิ่นสี่ปี (พ.ศ.2561 - 2564)
สำหรับอุดหนุนองค์กรปกครองส่วนท้องถิ่น ส่วนราชการ รัฐวิสาหกิจ องค์กรประชาชน
เทศบาลตำบลปรุใหญ่

ก. ยุทธศาสตร์จังหวัดที่ 1 การพัฒนาและเพิ่มศักยภาพการแข่งขันเศรษฐกิจ

ข. ยุทธศาสตร์การพัฒนาขององค์กรปกครองส่วนท้องถิ่นในเขตจังหวัดที่ 6 ยุทธศาสตร์ด้านการพัฒนาโครงสร้างพื้นฐาน

3. ยุทธศาสตร์ด้านการพัฒนาโครงสร้างพื้นฐาน

3.1 แผนงานเคหะและชุมชน

| ที่ | โครงการ | วัตถุประสงค์ | เป้าหมาย (ผลผลิตของโครงการ) | งบประมาณและที่ผ่านมา | | | | ตัวชี้วัด (KPI) | ผลที่คาดว่าจะได้รับ | หน่วยงาน รับผิดชอบหลัก | หน่วยงานที่ ขอรับเงิน อุดหนุน |
|-----|---|--|--|----------------------|---------------|---------------|---------------|--|---|---------------------------|--|
| | | | | 2561 (บาท) | 2562 (บาท) | 2563 (บาท) | 2564 (บาท) | | | | |
| 1 | โครงการขยายเขตไฟฟ้า สาธารณะจากสนามกีฬาโนน โพธิ์ไปทางทิศตะวันออก ชุมชน คนชุม 2 ม.1 | เพื่อพัฒนาระบบ สาธารณูปโภคได้อย่าง มาตรฐานและทั่วถึง | ขยายเขตไฟฟ้าสาธารณะ ความยาว 100 ม. | 100,000 | - | - | - | ร้อยละของ ความปลอดภัย ในชีวิตและ ทรัพย์สินเพิ่มขึ้น | ประชาชนมีความ ปลอดภัยในชีวิตและ ทรัพย์สิน | กองช่าง | การไฟฟ้าส่วน ภูมิภาค จังหวัด นครราชสีมา |
| 2 | อุดหนุนโครงการขยายเขตไฟฟ้า สาธารณะซอยพาร์มหมู ถึงสุดเขต เทศบาลตำบลปรุใหญ่ ชุมชนคน ชุม 3 ม.1 | เพื่อพัฒนาระบบ สาธารณูปโภคได้อย่าง มาตรฐานและทั่วถึง | ขยายเขตไฟฟ้าสาธารณะ ความยาว 800 ม. | 400,000 | - | - | - | ร้อยละของ ความปลอดภัย ในชีวิตและ ทรัพย์สินเพิ่มขึ้น | ประชาชนมีความ ปลอดภัยในชีวิตและ ทรัพย์สิน | กองช่าง | การไฟฟ้าส่วน ภูมิภาค จังหวัด นครราชสีมา |
| 3 | อุดหนุนโครงการขยายเขตไฟฟ้า สาธารณะจากสะพานโพธิ์เตี้ยถึง สุดเขตเทศบาลตำบลปรุใหญ่ ชุมชนคนชุม 3 ม.1 | เพื่อพัฒนาระบบ สาธารณูปโภคได้อย่าง มาตรฐานและทั่วถึง | ขยายเขตไฟฟ้าสาธารณะ ความยาว 580 ม. | - | 290,000 | - | - | ร้อยละของ ความปลอดภัย ในชีวิตและ ทรัพย์สินเพิ่มขึ้น | ประชาชนมีความ ปลอดภัยในชีวิตและ ทรัพย์สิน | กองช่าง | การไฟฟ้าส่วน ภูมิภาค จังหวัด นครราชสีมา |
| 4 | อุดหนุนโครงการขยายเขตไฟฟ้า สาธารณะหลังโรงเรียนบ้านคนชุม ชุมชนคนชุม 2 ม.1 | เพื่อพัฒนาระบบ สาธารณูปโภคได้อย่าง มาตรฐานและทั่วถึง | ขยายเขตไฟฟ้าสาธารณะ ความยาว 109 ม. ติดไฟ สาธารณะ จำนวน 3 ดวง | - | 55,500 | - | - | ร้อยละของ ความปลอดภัย ในชีวิตและ ทรัพย์สินเพิ่มขึ้น | ประชาชนมีความ ปลอดภัยในชีวิตและ ทรัพย์สิน | กองช่าง | การไฟฟ้าส่วน ภูมิภาค จังหวัด นครราชสีมา |

3. ยุทธศาสตร์ด้านการพัฒนาโครงสร้างพื้นฐาน

3.1 แผนงานเคหะและชุมชน

| ที่ | โครงการ | วัตถุประสงค์ | เป้าหมาย (ผลผลิตของโครงการ) | งบประมาณและที่ผ่านมา | | | | ตัวชี้วัด (KPI) | ผลที่คาดว่าจะได้รับ | หน่วยงาน รับผิดชอบหลัก | หน่วยงานที่ ขอรับเงิน อุดหนุน |
|-----|---|--|---|----------------------|---------------|---------------|---------------|--|---|---------------------------|--|
| | | | | 2561 (บาท) | 2562 (บาท) | 2563 (บาท) | 2564 (บาท) | | | | |
| 5 | อุดหนุนโครงการขยายเขตไฟฟ้า สาธารณะจากหมู่บ้านพรทิวา ถึง เขื่อนโพธิ์เตี้ย ชุมชนคนชุม 3 ม.1 | เพื่อพัฒนาระบบ สาธารณูปโภคได้อย่าง มาตรฐานและทั่วถึง | ขยายเขตไฟฟ้า ความยาว 260 ม. | - | - | 130,000 | - | ร้อยละของ ความปลอดภัย ในชีวิตและ ทรัพย์สินเพิ่มขึ้น | ประชาชนมีความ ปลอดภัยในชีวิตและ ทรัพย์สิน | กองช่าง | การไฟฟ้าส่วน ภูมิภาค จังหวัด นครราชสีมา |
| 6 | อุดหนุนโครงการติดตั้งไฟฟ้าแสง สว่าง บริเวณสี่แยกบ้านไปแปะ ม. 1 | เพื่อพัฒนาระบบ สาธารณูปโภคได้อย่าง มาตรฐานและทั่วถึง | ติดตั้งไฟฟ้าแสงสว่าง (ตาม แบบเทศบาลกำหนด) | - | - | - | 100,000 | ร้อยละของ ความปลอดภัย ในชีวิตและ ทรัพย์สินเพิ่มขึ้น | ประชาชนมีความ ปลอดภัยในชีวิตและ ทรัพย์สิน | กองช่าง | การไฟฟ้าส่วน ภูมิภาค จังหวัด นครราชสีมา |
| 7 | อุดหนุนโครงการขยายเขตไฟฟ้า สาธารณะ ขอยบ้านนายแปะ ม. 1 | เพื่อพัฒนาระบบ สาธารณูปโภคได้อย่าง มาตรฐานและทั่วถึง | ขยายเขตไฟฟ้าพร้อมไฟฟ้า แสงสว่าง ยาว 100เมตร (ตามแบบเทศบาลกำหนด) | - | - | - | 50,000 | ร้อยละของ ความปลอดภัย ในชีวิตและ ทรัพย์สินเพิ่มขึ้น | ประชาชนมีความ ปลอดภัยในชีวิตและ ทรัพย์สิน | กองช่าง | การไฟฟ้าส่วน ภูมิภาค จังหวัด นครราชสีมา |
| 8 | อุดหนุนโครงการขยายเขตไฟฟ้า สาธารณะ ขอยบ้าน ส.ท.สมาน วรรณรักษ์ ชุมชนร่วมใจพัฒนาตะ คองเก่า ม.2 | เพื่อพัฒนาระบบ สาธารณูปโภคได้อย่าง มาตรฐานและทั่วถึง | ขยายเขตไฟฟ้าสาธารณะ ความยาว 70 ม. | - | 50,000 | - | - | ร้อยละของ ความปลอดภัย ในชีวิตและ ทรัพย์สินเพิ่มขึ้น | ประชาชนมีความ ปลอดภัยในชีวิตและ ทรัพย์สิน | กองช่าง | การไฟฟ้าส่วน ภูมิภาค จังหวัด นครราชสีมา |
| 9 | อุดหนุนโครงการขยายเขตไฟฟ้า สาธารณะเลียปลำตะกุด ชุมชน ตาลโหรนโนนตาชูพัฒนา ม.2 | เพื่อพัฒนาระบบ สาธารณูปโภคได้อย่าง มาตรฐานและทั่วถึง | ขยายเขตไฟฟ้าสาธารณะ ความยาว 600 ม. | - | 300,000 | - | - | ร้อยละของ ความปลอดภัย ในชีวิตและ ทรัพย์สินเพิ่มขึ้น | ประชาชนมีความ ปลอดภัยในชีวิตและ ทรัพย์สิน | กองช่าง | การไฟฟ้าส่วน ภูมิภาค จังหวัด นครราชสีมา |
| 10 | อุดหนุนโครงการขยายเขตไฟฟ้า สาธารณะหลังเวียงนา ชุมชนตาล โหรนโนนตาชูพัฒนา ม.2 | เพื่อพัฒนาระบบ สาธารณูปโภคได้อย่าง มาตรฐานและทั่วถึง | ขยายเขตไฟฟ้าสาธารณะ ความยาว 240 ม. | - | - | - | 120,000 | ร้อยละของ ความปลอดภัย ในชีวิตและ ทรัพย์สินเพิ่มขึ้น | ประชาชนมีความ ปลอดภัยในชีวิตและ ทรัพย์สิน | กองช่าง | การไฟฟ้าส่วน ภูมิภาค จังหวัด นครราชสีมา |

3. ยุทธศาสตร์ด้านการพัฒนาโครงสร้างพื้นฐาน

3.1 แผนงานเคหะและชุมชน

| ที่ | โครงการ | วัตถุประสงค์ | เป้าหมาย (ผลผลิตของโครงการ) | งบประมาณและที่ผ่านมา | | | | ตัวชี้วัด (KPI) | ผลที่คาดว่าจะได้รับ | หน่วยงาน รับผิดชอบหลัก | หน่วยงานที่ ขอรับเงิน อุดหนุน |
|-----|--|--|--|----------------------|---------------|---------------|---------------|--|---|---------------------------|--|
| | | | | 2561 (บาท) | 2562 (บาท) | 2563 (บาท) | 2564 (บาท) | | | | |
| 11 | อุดหนุนโครงการขยายเขตไฟฟ้า สาธารณะซอยบ้านนายมานิตย์ ซอย 7/2 ชุมชนร่วมใจพัฒนาตะ คองเก่า ม.2 | เพื่อพัฒนาระบบ สาธารณูปโภคได้อย่าง มาตรฐานและทั่วถึง | ขยายเขตไฟฟ้าสาธารณะ ความยาว 87 ม. | - | - | - | 44,000 | ร้อยละของ ความปลอดภัย ในชีวิตและ ทรัพย์สินเพิ่มขึ้น | ประชาชนมีความ ปลอดภัยในชีวิตและ ทรัพย์สิน | กองช่าง | การไฟฟ้าส่วน ภูมิภาค จังหวัด นครราชสีมา |
| 12 | โครงการขยายเขตไฟฟ้า สาธารณะสายบ้านนายประสงค์ บรรจงปฐ ม.2 | เพื่อพัฒนาระบบ สาธารณูปโภคได้อย่าง มาตรฐานและทั่วถึง | ขยายเขตไฟฟ้าสาธารณะ ความยาว 75 ม. | - | - | 100,000 | - | ร้อยละของ ความปลอดภัย ในชีวิตและ ทรัพย์สินเพิ่มขึ้น | ประชาชนมีความ ปลอดภัยในชีวิตและ ทรัพย์สิน | กองช่าง | การไฟฟ้าส่วน ภูมิภาค จังหวัด นครราชสีมา |
| 13 | โครงการขยายเขตไฟฟ้า สาธารณะสายบ้านนางจันจิรา กิมสูงเนิน ม.2 (แสงสว่าง) | เพื่อพัฒนาระบบ สาธารณูปโภคได้อย่าง มาตรฐานและทั่วถึง | ขยายเขตไฟฟ้าสาธารณะ ความยาว 114 ม. | - | - | 200,000 | - | ร้อยละของ ความปลอดภัย ในชีวิตและ ทรัพย์สินเพิ่มขึ้น | ประชาชนมีความ ปลอดภัยในชีวิตและ ทรัพย์สิน | กองช่าง | การไฟฟ้าส่วน ภูมิภาค จังหวัด นครราชสีมา |
| 14 | อุดหนุนโครงการขยายเขตไฟฟ้า สาธารณะ จากบ้านผู้ใหญ่ไค้ยถึง โนนเพล ม. 2 | เพื่อพัฒนาระบบ สาธารณูปโภคได้อย่าง มาตรฐานและทั่วถึง | ขยายเขตไฟฟ้าพร้อมไฟฟ้า แสงสว่าง 137 เมตร (ตามแบบเทศบาลกำหนด) | - | - | - | 80,000 | ร้อยละของ ความปลอดภัย ในชีวิตและ ทรัพย์สินเพิ่มขึ้น | ประชาชนมีความ ปลอดภัยในชีวิตและ ทรัพย์สิน | กองช่าง | การไฟฟ้าส่วน ภูมิภาค จังหวัด นครราชสีมา |
| 15 | อุดหนุนโครงการขยายเขตไฟฟ้า สาธารณะซอยรวมมิตร 2 จาก บ้าน อาจารย์โรงเรียนอัสสัมชัญ ถึงคลองส่งน้ำ (ซอยข้างอุ้ก้อ) ชุมชนรวมมิตรพัฒนา ม.4 | เพื่อพัฒนาระบบ สาธารณูปโภคได้อย่าง มาตรฐานและทั่วถึง | ขยายเขตไฟฟ้าสาธารณะ ความยาว 132 ม. | - | 66,000 | - | - | ร้อยละของ ความปลอดภัย ในชีวิตและ ทรัพย์สินเพิ่มขึ้น | ประชาชนมีความ ปลอดภัยในชีวิตและ ทรัพย์สิน | กองช่าง | การไฟฟ้าส่วน ภูมิภาค จังหวัด นครราชสีมา |

3. ยุทธศาสตร์ด้านการพัฒนาโครงสร้างพื้นฐาน

3.1 แผนงานเคหะและชุมชน

| ที่ | โครงการ | วัตถุประสงค์ | เป้าหมาย (ผลผลิตของโครงการ) | งบประมาณและที่ผ่านมา | | | | ตัวชี้วัด (KPI) | ผลที่คาดว่าจะได้รับ | หน่วยงาน รับผิดชอบหลัก | หน่วยงานที่ ขอรับเงิน อุดหนุน |
|-----|--|--|---|----------------------|---------------|---------------|---------------|--|---|---------------------------|--|
| | | | | 2561 (บาท) | 2562 (บาท) | 2563 (บาท) | 2564 (บาท) | | | | |
| 16 | อุดหนุนโครงการขยายเขตไฟฟ้า สาธารณะ ซอย 13 ชุมชนพบสุข 3 ม.5 | เพื่อพัฒนาระบบ สาธารณูปโภคได้อย่าง มาตรฐานและทั่วถึง | ขยายเขตไฟฟ้าสาธารณะ ความยาว 80 ม. | 40,000 | - | - | - | ร้อยละของ ความปลอดภัย ในชีวิตและ ทรัพย์สินเพิ่มขึ้น | ประชาชนมีความ ปลอดภัยในชีวิตและ ทรัพย์สิน | กองช่าง | การไฟฟ้าส่วน ภูมิภาค จังหวัด นครราชสีมา |
| 17 | อุดหนุนโครงการขยายเขตไฟฟ้า สาธารณะ ซอยบ้านผู้ช่วยทวี ชุมชนบ้านเลียบบ ม.6 | เพื่อพัฒนาระบบ สาธารณูปโภคได้อย่าง มาตรฐานและทั่วถึง | ขยายเขตไฟฟ้าสาธารณะ ความยาว 80 ม. | 40,000 | - | - | - | ร้อยละของ ความปลอดภัย ในชีวิตและ ทรัพย์สินเพิ่มขึ้น | ประชาชนมีความ ปลอดภัยในชีวิตและ ทรัพย์สิน | กองช่าง | การไฟฟ้าส่วน ภูมิภาค จังหวัด นครราชสีมา |
| 18 | อุดหนุนโครงการขยายเขตไฟฟ้า สาธารณะ ซอยศุภลักษณ์ ม.6 | เพื่อพัฒนาระบบ สาธารณูปโภคได้อย่าง มาตรฐานและทั่วถึง | ขยายเขตไฟฟ้าพร้อมไฟฟ้า แสงสว่าง 30 เมตร (ตามแบบเทศบาลกำหนด) | - | 20,000 | - | - | ร้อยละของ ความปลอดภัย ในชีวิตและ ทรัพย์สินเพิ่มขึ้น | ประชาชนมีความ ปลอดภัยในชีวิตและ ทรัพย์สิน | กองช่าง | การไฟฟ้าส่วน ภูมิภาค จังหวัด นครราชสีมา |
| 19 | อุดหนุนโครงการขยายเขตไฟฟ้า สาธารณะ ซอยแสนสุข 3/23 ชุมชนแสนสุข 2 ม.7 | เพื่อพัฒนาระบบ สาธารณูปโภคได้อย่าง มาตรฐานและทั่วถึง | ขยายเขตไฟฟ้าสาธารณะ ความยาว 370 ม. | - | - | 200,000 | - | ร้อยละของ ความปลอดภัย ในชีวิตและ ทรัพย์สินเพิ่มขึ้น | ประชาชนมีความ ปลอดภัยในชีวิตและ ทรัพย์สิน | กองช่าง | การไฟฟ้าส่วน ภูมิภาค จังหวัด นครราชสีมา |
| 20 | อุดหนุนโครงการขยายเขตไฟฟ้า สาธารณะหลังสนามกีฬา 80 พรรษา ซอยจำปาทอง ชุมชน แสนสุข 3 ม.7 | เพื่อพัฒนาระบบ สาธารณูปโภคได้อย่าง มาตรฐานและทั่วถึง | ขยายเขตไฟฟ้าสาธารณะ ความยาว 800 ม. | - | - | 400,000 | - | ร้อยละของ ความปลอดภัย ในชีวิตและ ทรัพย์สินเพิ่มขึ้น | ประชาชนมีความ ปลอดภัยในชีวิตและ ทรัพย์สิน | กองช่าง | การไฟฟ้าส่วน ภูมิภาค จังหวัด นครราชสีมา |
| 21 | อุดหนุนโครงการขยายเขตไฟฟ้า สาธารณะหลังประตู 4 สนามกีฬา 80 พรรษา ชุมชนแสนสุข 3 ม.7 | เพื่อพัฒนาระบบ สาธารณูปโภคได้อย่าง มาตรฐานและทั่วถึง | ขยายเขตไฟฟ้าสาธารณะ ความยาว 300 ม. | - | - | - | 150,000 | ร้อยละของ ความปลอดภัย ในชีวิตและ ทรัพย์สินเพิ่มขึ้น | ประชาชนมีความ ปลอดภัยในชีวิตและ ทรัพย์สิน | กองช่าง | การไฟฟ้าส่วน ภูมิภาค จังหวัด นครราชสีมา |

3. ยุทธศาสตร์ด้านการพัฒนาโครงสร้างพื้นฐาน

3.1 แผนงานเคหะและชุมชน

| ที่ | โครงการ | วัตถุประสงค์ | เป้าหมาย (ผลผลิตของโครงการ) | งบประมาณและที่ผ่านมา | | | | ตัวชี้วัด (KPI) | ผลที่คาดว่าจะได้รับ | หน่วยงาน รับผิดชอบหลัก | หน่วยงานที่ ขอรับเงิน อุดหนุน |
|-----|---|--|---------------------------------------|----------------------|---------------|---------------|---------------|--|---|---------------------------|--|
| | | | | 2561 (บาท) | 2562 (บาท) | 2563 (บาท) | 2564 (บาท) | | | | |
| 22 | อุดหนุนโครงการขยายเขตไฟฟ้า สาธารณะทางไปบ้าน น.ส.วิไล ลักษณ์ ชุมชนแสนสุข 3 ม.7 | เพื่อพัฒนาระบบ สาธารณูปโภคได้อย่าง มาตรฐานและทั่วถึง | ขยายเขตไฟฟ้าสาธารณะ ความยาว 240 ม. | - | - | - | 120,000 | ร้อยละของ ความปลอดภัย ในชีวิตและ ทรัพย์สินเพิ่มขึ้น | ประชาชนมีความ ปลอดภัยในชีวิตและ ทรัพย์สิน | กองช่าง | การไฟฟ้าส่วน ภูมิภาค จังหวัด นครราชสีมา |
| 23 | อุดหนุนการไฟฟ้าส่วนภูมิภาค | เพื่อพัฒนาระบบ สาธารณูปโภคได้อย่าง มาตรฐานและทั่วถึง | ภายในเขตเทศบาลตำบลปรุ ใหญ่ | 500,000 | 500,000 | 500,000 | 500,000 | ร้อยละของ ความปลอดภัย ในชีวิตและ ทรัพย์สินเพิ่มขึ้น | ประชาชนมีความ ปลอดภัยในชีวิตและ ทรัพย์สิน | กองช่าง | การไฟฟ้าส่วน ภูมิภาค จังหวัด นครราชสีมา |
| รวม |23..... โครงการ | - | - | 1,080,000 | 1,281,500 | 1,530,000 | 1,164,000 | - | - | | - |

รายละเอียดโครงการพัฒนา
แผนพัฒนาท้องถิ่นสี่ปี (พ.ศ.2561 - 2564)
สำหรับอุดหนุนองค์กรปกครองส่วนท้องถิ่น ส่วนราชการ รัฐวิสาหกิจ องค์กรประชาชน
เทศบาลตำบลปทุมใหญ่

ก. ยุทธศาสตร์จังหวัดที่ 2 ยกกระตือรือร้นให้เป็นเมืองน่าอยู่

ข. ยุทธศาสตร์การพัฒนาขององค์กรปกครองส่วนท้องถิ่นในเขตจังหวัดที่ 2 ยุทธศาสตร์ด้านการพัฒนาการศึกษา

6. ยุทธศาสตร์ด้านการพัฒนาการศึกษา

6.1 แผนงานการศึกษา

| ที่ | โครงการ | วัตถุประสงค์ | เป้าหมาย (ผลผลิตของโครงการ) | งบประมาณและที่ผ่านมา | | | | ตัวชี้วัด (KPI) | ผลที่คาดว่าจะได้รับ | หน่วยงาน รับผิดชอบหลัก | หน่วยงานที่ ขอรับเงิน อุดหนุน |
|-----|--|--|---|----------------------|---------------|---------------|---------------|--|--|---------------------------|-------------------------------------|
| | | | | 2561 (บาท) | 2562 (บาท) | 2563 (บาท) | 2564 (บาท) | | | | |
| 1 | เงินอุดหนุนอาหารกลางวัน โรงเรียนบ้านคนชุม | เพื่อส่งเสริมให้เด็กนักเรียน โรงเรียนบ้านคนชุมได้รับ อาหารกลางวันที่มีคุณภาพ | เด็กนักเรียนโรงเรียนบ้าน คนชุม อนุบาล- ป.6 | 380,000 | 380,000 | 380,000 | 380,000 | จำนวนเด็ก นักเรียนได้รับ การพัฒนาเพิ่มขึ้น | เด็กนักเรียนโรงเรียน บ้านคนชุมได้รับอาหาร กลางวันที่มีคุณภาพ | กองการศึกษา | โรงเรียนบ้าน คนชุม |
| 2 | เงินอุดหนุนโรงเรียนบ้านคนชุมตาม โครงการศึกษาแหล่งเรียนรู้นอก สถานที่ | เพื่อส่งเสริมให้เด็กนักเรียน โรงเรียนบ้านคนชุมได้รับความ รู้เพิ่มเติม | เด็กนักเรียนโรงเรียนบ้าน คนชุม | 50,000 | 50,000 | 50,000 | 50,000 | จำนวนนักเรียน ได้รับความรู้ เพิ่มขึ้น | เด็กนักเรียนโรงเรียน บ้านคนชุมมีความรู้ เพิ่มขึ้น | กองการศึกษา | โรงเรียนบ้าน คนชุม |
| 3 | เงินอุดหนุนโรงเรียนบ้านคนชุมตาม โครงการเข้าค่ายคุณธรรมจริยธรรม | เพื่อส่งเสริมให้นักเรียนมี คุณธรรมจริยธรรม | เด็กนักเรียนโรงเรียนบ้าน คนชุม | 15,000 | 15,000 | 15,000 | 15,000 | จำนวนนักเรียน มีคุณธรรม จริยธรรมเพิ่มขึ้น | เด็กนักเรียนโรงเรียน บ้านคนชุมมีคุณธรรม จริยธรรม | กองการศึกษา | โรงเรียนบ้าน คนชุม |
| รวม |3..... โครงการ | - | - | 445,000 | 445,000 | 445,000 | 445,000 | - | - | - | - |

รายละเอียดโครงการพัฒนา
 แผนพัฒนาท้องถิ่นสี่ปี (พ.ศ.2561 - 2564)
 สำหรับอุดหนุนองค์กรปกครองส่วนท้องถิ่น ส่วนราชการ รัฐวิสาหกิจ องค์กรประชาชน
 เทศบาลตำบลปทุมใหญ่

- ก. ยุทธศาสตร์จังหวัดที่ 2 ยกระดับสังคมให้เป็นเมืองน่าอยู่
- ข. ยุทธศาสตร์การพัฒนาขององค์กรปกครองส่วนท้องถิ่นในเขตจังหวัดที่ 5 ยุทธศาสตร์ด้านการพัฒนาสาธารณสุข
- 8. ยุทธศาสตร์ด้านการพัฒนาสาธารณสุข

8.1 แผนงานสาธารณสุข

| ที่ | โครงการ | วัตถุประสงค์ | เป้าหมาย (ผลผลิตของโครงการ) | งบประมาณและที่ผ่านมา | | | | ตัวชี้วัด (KPI) | ผลที่คาดว่าจะได้รับ | หน่วยงาน รับผิดชอบหลัก | หน่วยงานที่ ขอรับเงิน อุดหนุน |
|-----|--|--|--|----------------------|---------------|---------------|---------------|--|---|---------------------------|---|
| | | | | 2561 (บาท) | 2562 (บาท) | 2563 (บาท) | 2564 (บาท) | | | | |
| 1 | อุดหนุนโครงการพัฒนางาน สาธารณสุขมูลฐานในเขตเทศบาล ตำบลปทุมใหญ่ | เพื่ออุดหนุนศูนย์ สาธารณสุข มูลฐาน ประจำหมู่บ้าน | ศูนย์สาธารณสุข มูลฐาน ประจำหมู่บ้าน จำนวน 7 หมู่บ้าน | 105,000 | 105,000 | 105,000 | 105,000 | จำนวนศูนย์ สาธารณสุขมูล ฐานได้รับการ พัฒนาเพิ่มขึ้น | ศูนย์สาธารณสุขมูลฐาน สามารถดำเนินงานได้ อย่างคล่องตัว | กองสาธารณสุข | ศูนย์ สาธารณสุขมูล ฐานในเขต เทศบาลตำบล ปทุมใหญ่ |
| รวม |1..... โครงการ | - | - | 105,000 | 105,000 | 105,000 | 105,000 | - | - | - | - |

รายละเอียดโครงการพัฒนา
แผนพัฒนาท้องถิ่นสี่ปี (พ.ศ.2561 - 2564)
สำหรับ ประสานโครงการพัฒนาองค์การบริหารส่วนจังหวัด
เทศบาลตำบลปัฐใหญ่

แบบ ผ.03

- ก. ยุทธศาสตร์จังหวัดที่ 1 การพัฒนาและเพิ่มศักยภาพการแข่งขันเศรษฐกิจ
- ข. ยุทธศาสตร์การพัฒนาขององค์กรปกครองส่วนท้องถิ่นในเขตจังหวัดที่ 6 ยุทธศาสตร์ด้านการพัฒนาโครงสร้างพื้นฐาน
3. ยุทธศาสตร์ด้านการพัฒนาโครงสร้างพื้นฐาน
- 3.1 แผนงานเคหะและชุมชน

| ที่ | โครงการ | วัตถุประสงค์ | เป้าหมาย (ผลผลิตของโครงการ) | งบประมาณและที่ผ่านมา | | | | ตัวชี้วัด (KPI) | ผลที่คาดว่าจะได้รับ | หน่วยงาน รับผิดชอบหลัก |
|-----|---|--|---|----------------------|---------------|---------------|---------------|---|----------------------------------|---------------------------|
| | | | | 2561 (บาท) | 2562 (บาท) | 2563 (บาท) | 2564 (บาท) | | | |
| 1 | โครงการก่อสร้างถนนคอนกรีตเสริมเหล็กสายบ้านเลียบ-พุดซา บริเวณหน้าสำนักงานเทศบาลตำบลปัฐใหญ่ ถึง ศาลน้ำแดง หมู่ที่ 1 บ้านคนชุม ตำบลปัฐใหญ่ (ถนนในความรับผิดชอบขององค์การบริหารส่วนจังหวัดนครราชสีมา) | เพื่อพัฒนาระบบสาธารณูปโภคให้ได้มาตรฐาน | ถนนคอนกรีตเสริมเหล็ก กว้าง 6 เมตร ความยาวรวม 580 เมตร หนา 0.15 เมตร หรือพื้นที่ดำเนินการไม่น้อยกว่า 3,480 ตารางเมตร พร้อมไหล่ทางหินคลุกข้างละ 0.50 เมตร ยาว 580 เมตร ยาว 015 เมตร ทั้งสองข้าง พร้อมป้ายโครงการ จำนวน 1 ป้าย (ตามแบบเทศบาลกำหนด) | 2,200,000 | - | | - | ร้อยละประชาชนได้รับความสะดวกในการสัญจรเพิ่มขึ้น | ประชาชนได้รับความสะดวกในการสัญจร | กองช่าง ทต.ปัฐใหญ่ |
| 2 | โครงการปรับปรุงซ่อมแซมผิวจราจรแอสฟัลต์ติกคอนกรีตเลียบคลองชลประทานสายคอกหมู หมู่ที่ 1 บ้านคนชุม ตำบลปัฐใหญ่ เชื่อมเขตตำบลพลกรัง | เพื่อพัฒนาระบบสาธารณูปโภคให้ได้มาตรฐาน | ผิวจราจรแอสฟัลต์ติกคอนกรีต กว้าง 4 ม. ยาว 1,000 ม. หนา 0.05 ม. พร้อมรื้อผิวจราจรเดิมบดอัดลงหินคลุกใหม่ กว้าง 4 ม. ยาว 1,000 ม. หนา 0.10 ม. พร้อมป้ายโครงการ จำนวน 1 ป้าย (ตามแบบเทศบาลกำหนด) | - | - | 1,990,000 | - | ร้อยละประชาชนได้รับความสะดวกในการสัญจรเพิ่มขึ้น | ประชาชนได้รับความสะดวกในการสัญจร | กองช่าง ทต.ปัฐใหญ่ |

3. ยุทธศาสตร์ด้านการพัฒนาโครงสร้างพื้นฐาน

3.1 แผนงานเคหะและชุมชน

| ที่ | โครงการ | วัตถุประสงค์ | เป้าหมาย (ผลผลิตของโครงการ) | งบประมาณและที่ผ่านมา | | | | ตัวชี้วัด (KPI) | ผลที่คาดว่าจะได้รับ | หน่วยงาน รับผิดชอบหลัก |
|-----|---|--|--|----------------------|---------------|---------------|---------------|---|----------------------------------|---------------------------|
| | | | | 2561 (บาท) | 2562 (บาท) | 2563 (บาท) | 2564 (บาท) | | | |
| 3 | โครงการก่อสร้างถนนคอนกรีตเสริมเหล็กจากสี่แยกบริษัทเอ็นเอสยูนิเทรตถึงถนนบายพาส หมู่ที่ 2 บ้านตะคองเก่า ตำบลปัฐใหญ่ เชื่อมเขตตำบลหนองจะบก | เพื่อพัฒนาระบบสาธารณูปโภคให้ได้มาตรฐาน | ถนนคอนกรีตเสริมเหล็ก กว้าง 5 ม. ยาว 2,000 ม. หนา 0.15 ม. หรือพื้นที่ดำเนินการไม่น้อยกว่า 10,000 ตร.ม. พร้อมป้ายโครงการ จำนวน 1 ป้าย (ตามแบบเทศบาลกำหนด) | - | 6,300,000 | - | - | ร้อยละประชาชนได้รับความสะดวกในการสัญจรเพิ่มขึ้น | ประชาชนได้รับความสะดวกในการสัญจร | กองช่าง ทต.ปัฐใหญ่ |
| 4 | โครงการก่อสร้างถนนคอนกรีตเสริมเหล็ก จากบ้านทรงไทยถึงบ้านกรีน หมู่ที่ 2 บ้านตะคองเก่า ตำบลปัฐใหญ่ เชื่อมเขตตำบลหนองจะบก (ถนนในความรับผิดชอบขององค์การบริหารส่วนจังหวัดนครราชสีมา) | เพื่อพัฒนาระบบสาธารณูปโภคให้ได้มาตรฐาน | ถนนคอนกรีตเสริมเหล็ก กว้าง 5 เมตร ยาว 276 เมตร หนา 0.15 เมตร หรือพื้นที่ดำเนินการไม่น้อยกว่า 1,380 ตารางเมตร พร้อมลงลูกรังไหล่ทาง กว้าง 0.50 เมตร ยาว 276 เมตร หนา 0.15 เมตร ทั้งสองข้าง พร้อมป้ายโครงการ จำนวน 1 ป้าย (ตามแบบเทศบาลกำหนด) | 870,000 | - | - | - | ร้อยละประชาชนได้รับความสะดวกในการสัญจรเพิ่มขึ้น | ประชาชนได้รับความสะดวกในการสัญจร | กองช่าง ทต.ปัฐใหญ่ |

3. ยุทธศาสตร์ด้านการพัฒนาโครงสร้างพื้นฐาน

3.1 แผนงานเคหะและชุมชน

| ที่ | โครงการ | วัตถุประสงค์ | เป้าหมาย (ผลผลิตของโครงการ) | งบประมาณและที่ผ่านมา | | | | ตัวชี้วัด (KPI) | ผลที่คาดว่าจะได้รับ | หน่วยงาน รับผิดชอบหลัก |
|-----|--|--|--|----------------------|---------------|---------------|---------------|---|----------------------------------|---------------------------|
| | | | | 2561 (บาท) | 2562 (บาท) | 2563 (บาท) | 2564 (บาท) | | | |
| 5 | โครงการปรับปรุงถนนคอนกรีตเสริมเหล็ก ถนนชุมชนตรี เขตเทศบาลนครนครราชสีมา ช่วงทางแยกบ้านหนองหอย – สุดเขตเทศบาลตำบลปรุใหญ่ หมู่ที่ 3 บ้านหนองหอย เชื่อมเขตตำบลบ้านใหม่ | เพื่อพัฒนาระบบสาธารณูปโภคให้ได้มาตรฐาน | ถนนคอนกรีตเสริมเหล็ก กว้าง 8 ม. ยาว 116 ม. หนา 0.25 ม. ไหล่ทางแอสฟัลต์ติกคอนกรีตกว้างข้างละ 1.50 ม. ยาวตลอดสองข้างทาง หรือพื้นที่ดำเนินการรวมไม่น้อยกว่า 1,276 ตร.ม. พร้อมตีเส้นจราจรตลอดแนวเส้นทางก่อสร้าง พร้อมป้ายโครงการจำนวน 1 ป้าย (ตามแบบเทศบาลกำหนด) | 850,000 | - | - | - | ร้อยละประชาชนได้รับความสะดวกในการสัญจรเพิ่มขึ้น | ประชาชนได้รับความสะดวกในการสัญจร | กองช่าง ทต.ปรุใหญ่ |
| 6 | โครงการก่อสร้างถนนคอนกรีตเสริมเหล็ก ขอยรัตใจ หมู่ที่ 4 บ้านวิโรจน์พัฒนา ตำบลปรุใหญ่ เชื่อมเขตเทศบาลนครนครราชสีมา | เพื่อพัฒนาระบบสาธารณูปโภคให้ได้มาตรฐาน | ถนนคอนกรีตเสริมเหล็ก กว้าง 5 ม. ยาว 400 ม. หนา 0.15 ม. หรือพื้นที่ดำเนินการไม่น้อยกว่า 2,000 ตร.ม. พร้อมไหล่ทางหินคลุกกว้าง 0.50 ม. ยาว 400 ม. หนา 0.15 ม. ทั้งสองข้าง พร้อมป้ายโครงการจำนวน 1 ป้าย (ตามแบบเทศบาลกำหนด) | 1,300,000 | - | - | - | ร้อยละประชาชนได้รับความสะดวกในการสัญจรเพิ่มขึ้น | ประชาชนได้รับความสะดวกในการสัญจร | กองช่าง ทต.ปรุใหญ่ |

3. ยุทธศาสตร์ด้านการพัฒนาโครงสร้างพื้นฐาน

3.1 แผนงานเคหะและชุมชน

| ที่ | โครงการ | วัตถุประสงค์ | เป้าหมาย (ผลผลิตของโครงการ) | งบประมาณและที่ผ่านมา | | | | ตัวชี้วัด (KPI) | ผลที่คาดว่าจะได้รับ | หน่วยงาน รับผิดชอบหลัก |
|-----|--|--|---|----------------------|---------------|---------------|---------------|---|--|---------------------------|
| | | | | 2561 (บาท) | 2562 (บาท) | 2563 (บาท) | 2564 (บาท) | | | |
| 7 | โครงการก่อสร้างท่อระบายน้ำคอนกรีตเสริมเหล็ก สายแยกสูทบุญเดิม ถึงคลองส่งน้ำ จากหมู่ที่ 4 บ้านวิโรจน์พัฒนา ตำบลปัฐใหญ่ เชื่อมเขตเทศบาลนครนครราชสีมา | เพื่อพัฒนาระบบสาธารณูปโภคให้ได้มาตรฐาน | ท่อระบายน้ำคอนกรีตเสริมเหล็ก ชั้น 3 ขนาด Ø 0.60 ม. ความยาวรวมบ่อพัก 330 ม. พร้อมบ่อพักจำนวน 34 บ่อ และคั้นผิวจราจร กว้าง 1.2 ม. ยาว 330 ม. หนา 0.15 ม. หรือพื้นที่ดำเนินการไม่น้อยกว่า 396 ตร.ม. พร้อมป้ายโครงการ จำนวน 1 ป้าย (ตามแบบเทศบาลกำหนด) | 1,200,000 | - | | - | ร้อยละประชาชนได้รับความสะดวกในการสัญจรเพิ่มขึ้น | ระบายน้ำได้ดีและน้ำไม่ท่วมขังในพื้นที่ | กองช่าง ทต.ปัฐใหญ่ |
| 8 | โครงการก่อสร้างท่อลอดเหลี่ยมคอนกรีตเสริมเหล็ก หมู่ที่ 5 บ้านพบสุข ตำบลปัฐใหญ่ เชื่อมเขตเทศบาลนครนครราชสีมา (ถนนในความรับผิดชอบขององค์การบริหารส่วนจังหวัดนครราชสีมา) | เพื่อพัฒนาระบบสาธารณูปโภคให้ได้มาตรฐาน | ท่อลอดเหลี่ยมคอนกรีตเสริมเหล็ก ขนาดกว้าง 1.50 ม. สูง 1.50 ม. ความยาวท่อรวมบ่อพัก 605 ม. บ่อพัก จำนวน 61 บ่อ พร้อมคั้นผิวจราจรแอสฟัลต์ติกคอนกรีต กว้าง 2.50 ม. ยาว 605 ม. หนา 0.05 ม. หรือพื้นที่ดำเนินการไม่น้อยกว่า 1,512.50 ตร.ม. พร้อมป้ายโครงการ จำนวน 1 ป้าย (ตามแบบเทศบาลกำหนด) | 6,500,000 | - | | - | ร้อยละประชาชนได้รับความสะดวกในการสัญจรเพิ่มขึ้น | ระบายน้ำได้ดีและน้ำไม่ท่วมขังในพื้นที่ | กองช่าง ทต.ปัฐใหญ่ |

3. ยุทธศาสตร์ด้านการพัฒนาโครงสร้างพื้นฐาน

3.1 แผนงานเคหะและชุมชน

| ที่ | โครงการ | วัตถุประสงค์ | เป้าหมาย (ผลผลิตของโครงการ) | งบประมาณและที่ผ่านมา | | | | ตัวชี้วัด (KPI) | ผลที่คาดว่าจะได้รับ | หน่วยงาน รับผิดชอบหลัก |
|-----|--|--|---|----------------------|---------------|---------------|---------------|--|--|---------------------------|
| | | | | 2561 (บาท) | 2562 (บาท) | 2563 (บาท) | 2564 (บาท) | | | |
| 9 | โครงการก่อสร้างท่อระบายน้ำคอนกรีตเสริมเหล็กจากสันอ่างเก็บน้ำสนามกีฬาเฉลิมพระเกียรติ 80 พรรษา ฯ เชื่อมซอยราชครู หมู่ที่ 7 บ้านแสนสุข ตำบลปทุมใหญ่ เชื่อมต่อท่อระบายน้ำขององค์การบริหารส่วนจังหวัด นครราชสีมา สายทางวัดพบสุข-คลองส่งน้ำ เชื่อมต่อเขตเทศบาล นครนครราชสีมา | เพื่อพัฒนาระบบสาธารณูปโภคให้ได้มาตรฐาน | ท่อระบายน้ำคอนกรีตเสริมเหล็ก ชั้น 3 ขนาดเส้นผ่าศูนย์กลาง 1 ม. ยาว 382 ม. พร้อมป้ายโครงการ จำนวน 1 ป้าย (ตามแบบเทศบาล กำหนด) | 1,800,000 | - | | - | ร้อยละประชาชน ได้รับความ สะดวกในการ สัญจรเพิ่มขึ้น | ระบายน้ำได้ดีและน้ำไม่ท่วมขังในพื้นที่ | กองช่าง ทต.ปทุมใหญ่ |
| รวม |9..... โครงการ | - | - | 14,720,000 | 6,300,000 | 1,990,000 | - | - | - | - |

รายละเอียดโครงการพัฒนา
แผนพัฒนาท้องถิ่นสี่ปี (พ.ศ.2561 - 2564)
สำหรับ ประสานโครงการพัฒนาจังหวัด
เทศบาลตำบลปทุมใหญ่

แบบ ผ.05

- ก. ยุทธศาสตร์จังหวัดที่ 1 การพัฒนาและเพิ่มศักยภาพการแข่งขันเศรษฐกิจ
ข. ยุทธศาสตร์การพัฒนาขององค์กรปกครองส่วนท้องถิ่นในเขตจังหวัดที่ 6 ยุทธศาสตร์ด้านการพัฒนาโครงสร้างพื้นฐาน
3. ยุทธศาสตร์ด้านการพัฒนาโครงสร้างพื้นฐาน

3.1 แผนงานเคหะและชุมชน

| ที่ | โครงการ | วัตถุประสงค์ | เป้าหมาย (ผลผลิตของโครงการ) | งบประมาณและที่ผ่านมา | | | | ตัวชี้วัด (KPI) | ผลที่คาดว่าจะได้รับ | หน่วยงาน รับผิดชอบหลัก |
|-----|---|--|---|----------------------|---------------|---------------|---------------|---|--|---------------------------|
| | | | | 2561 (บาท) | 2562 (บาท) | 2563 (บาท) | 2564 (บาท) | | | |
| 1 | โครงการก่อสร้างถนนคอนกรีตเสริมเหล็กสายประตูละบายน้ำโพธิ์เตี้ยถึงบายพาส ม. 1 | เพื่อพัฒนาระบบสาธารณูปโภคให้ได้มาตรฐาน | ถนนคอนกรีตเสริมเหล็ก กว้าง 5 ม. ยาว 2,605 ม. หนา 0.15 ม. หรือพื้นที่ดำเนินการไม่น้อยกว่า 13,025 ตร.ม. พร้อมลงหินคลุกไหล่ทางกว้าง 0.50 เมตร ยาว 2,605 ม. หนา 0.15 ม. ทั้งสองข้าง พร้อมป้ายโครงการ จำนวน 1 ป้าย (ตามแบบเทศบาลกำหนด) | - | - | 7,300,000 | - | ร้อยละประชาชนได้รับความสะดวกในการสัญจรเพิ่มขึ้น | ประชาชนได้รับความสะดวกในการสัญจร | กองช่าง ทต.ปทุมใหญ่ |
| 2 | โครงการก่อสร้างท่อระบายน้ำถนนบายพาส ชุมชนบ้านเสียบ ม.6 | เพื่อพัฒนาระบบสาธารณูปโภคให้ได้มาตรฐาน | ท่อระบายน้ำคอนกรีตเสริมเหล็ก ชั้น 3 ขนาด \varnothing 1.00 ม. ความยาวท่อรวมรวมบ่อกัก 500 ม. บ่อกัก จำนวน 51 บ่อ พร้อมป้ายโครงการ จำนวน 1 ป้าย (ตามแบบเทศบาลกำหนด) | - | 3,000,000 | - | - | ร้อยละประชาชนได้รับความสะดวกในการสัญจรเพิ่มขึ้น | ระบายน้ำได้ดีและน้ำไม่ท่วมขังในพื้นที่ | กองช่าง ทต.ปทุมใหญ่ |
| รวม |2..... โครงการ | - | - | - | 3,000,000 | 7,300,000 | - | - | - | - |

บัญชีครุภัณฑ์

แผนพัฒนาท้องถิ่นสี่ปี (พ.ศ.2561 - 2564)

เทศบาลตำบลปรุใหญ่

| ที่ | แผนงาน | หมวด | ประเภท | วัตถุประสงค์ | เป้าหมาย (ผลผลิตของโครงการ) | งบประมาณและที่ผ่านมา | | | | หน่วยงาน รับผิดชอบหลัก |
|-----|-------------------------|----------|----------------------------------|---|---|----------------------|---------------|---------------|---------------|---------------------------|
| | | | | | | 2561 (บาท) | 2562 (บาท) | 2563 (บาท) | 2564 (บาท) | |
| 1 | แผนงานรักษาความสงบภายใน | ครุภัณฑ์ | ครุภัณฑ์ ยานพาหนะและ ขนส่ง | เพื่อจัดหารถบรรทุก (ดีเซล) แบบบรรทุก น้ำ เพื่อใช้ในกิจการ งานป้องกันและ บรรเทาสาธารณภัย | รถบรรทุก (ดีเซล) แบบ บรรทุกน้ำ ขนาด 6 ตัน 6 ล้อ ปริมาตรกระบอกสูบ ไม่ต่ำกว่า 6,000 ซีซี จุน้ำ ได้ไม่น้อยกว่า 6,000 ลิตร น้ำหนักของรถรวม น้ำหนักบรรทุก ไม่ต่ำกว่า 12,000 กิโลกรัม ราคา พร้อมปั๊มอุปกรณ์ จำนวน 1 คัน (ตามมาตราฐาน ครุภัณฑ์ เดือนสิงหาคม 2559) | 2,500,000 | - | - | - | สำนักปลัดเทศบาล |
| 2 | แผนงานบริหารทั่วไป | ครุภัณฑ์ | ครุภัณฑ์ คอมพิวเตอร์ | เพื่อจัดหา คอมพิวเตอร์ตั้งโต๊ะ สำหรับใช้ใน สำนักงาน | คอมพิวเตอร์ตั้งโต๊ะ 2 เครื่อง ๆ ละ 22,000 บาท (ตามมาตราฐาน กระทรวง ICT ปี 2559) | 44,000 | - | - | 22,000 | สำนักปลัดเทศบาล |
| 3 | แผนงานบริหารทั่วไป | ครุภัณฑ์ | ครุภัณฑ์ คอมพิวเตอร์ | เพื่อจัดหาเครื่อง สำรองไฟ สำหรับใช้ใน สำนักงาน | เครื่องสำรองไฟ ขนาด 800 VA จำนวน 2 เครื่อง ๆ ละ 3,200 บาท (ตาม มาตราฐานกระทรวง ICT ปี 2559) | 6,400 | - | - | 3,200 | สำนักปลัดเทศบาล |
| 4 | แผนงานบริหารทั่วไป | ครุภัณฑ์ | ครุภัณฑ์สำนักงาน | เพื่อจัดหาตู้เหล็ก 2 ลิ้นชัก สำหรับใช้ใน สำนักงาน | ตู้เหล็ก 2 ลิ้นชัก จำนวน 1 หลัง ๆ ละ 3,000 บาท | 3,000 | - | - | - | สำนักปลัดเทศบาล |

| ที่ | แผนงาน | หมวด | ประเภท | วัตถุประสงค์ | เป้าหมาย (ผลผลิตของโครงการ) | งบประมาณและที่ผ่านมา | | | | หน่วยงาน รับผิดชอบหลัก |
|-----|--------------------|----------|---------------------|--|---|----------------------|---------------|---------------|---------------|---------------------------|
| | | | | | | 2561 (บาท) | 2562 (บาท) | 2563 (บาท) | 2564 (บาท) | |
| 5 | แผนงานบริหารทั่วไป | ครุภัณฑ์ | ครุภัณฑ์สำนักงาน | เพื่อจัดหาตู้เหล็ก 2 บานเลื่อน (ทึบ) สำหรับใช้ในสำนักงาน | ตู้เหล็ก 2 บานเลื่อน (ทึบ) จำนวน 2 หลัง ๆ ละ 5,000 บาท | 10,000 | - | 10,000 | - | สำนักปลัดเทศบาล |
| 6 | แผนงานบริหารทั่วไป | ครุภัณฑ์ | ครุภัณฑ์สำนักงาน | เพื่อจัดหาตู้เหล็ก 2 บานเลื่อน (กระจก) สำหรับใช้ในสำนักงาน | ตู้เหล็ก 2 บานเลื่อน (กระจก) จำนวน 2 หลัง ๆ ละ 5,000 บาท | 10,000 | - | 10,000 | - | สำนักปลัดเทศบาล |
| 7 | แผนงานบริหารทั่วไป | ครุภัณฑ์ | ครุภัณฑ์สำนักงาน | เพื่อจัดหาตู้เหล็ก 2 บาน แบบเปิด สำหรับใช้ในสำนักงาน | ตู้เหล็ก 2 บาน แบบเปิด จำนวน 2 หลัง ๆ ละ 5,500 บาท (ตามมาตรฐานครุภัณฑ์ เดือน สิงหาคม 2559) | 11,000 | - | 11,000 | - | สำนักปลัดเทศบาล |
| 8 | แผนงานบริหารทั่วไป | ครุภัณฑ์ | ครุภัณฑ์สำนักงาน | เพื่อจัดหาเครื่องทำลายเอกสาร สำหรับใช้ในสำนักงาน | เครื่องทำลายเอกสาร จำนวน 1 เครื่อง ๆ ละ 20,000 บาท (ตามมาตรฐานครุภัณฑ์ เดือน สิงหาคม 2559) | 20,000 | - | - | - | สำนักปลัดเทศบาล |
| 9 | แผนงานบริหารทั่วไป | ครุภัณฑ์ | ครุภัณฑ์คอมพิวเตอร์ | เพื่อจัดหาเครื่องพิมพ์ Multifunction ชนิดเลเซอร์ / ชนิด LED สี | เครื่องพิมพ์ Multifunction ชนิด เลเซอร์ / ชนิด LED สี จำนวน 1 เครื่อง ๆ ละ 17,000 บาท (ตามมาตรฐานกระทรวง ICT ปี 2559) | - | 17,000 | - | - | สำนักปลัดเทศบาล |

| ที่ | แผนงาน | หมวด | ประเภท | วัตถุประสงค์ | เป้าหมาย (ผลผลิตของโครงการ) | งบประมาณและที่ผ่านมา | | | | หน่วยงาน รับผิดชอบหลัก |
|-----|--------------------|----------|---------------------|--|--|----------------------|---------------|---------------|---------------|---------------------------|
| | | | | | | 2561 (บาท) | 2562 (บาท) | 2563 (บาท) | 2564 (บาท) | |
| 10 | แผนงานบริหารทั่วไป | ครุภัณฑ์ | ครุภัณฑ์คอมพิวเตอร์ | เพื่อจัดหาคอมพิวเตอร์โน้ตบุ๊กสำหรับใช้ในสำนักงาน | คอมพิวเตอร์โน้ตบุ๊กจำนวน 1 เครื่อง ๆ ละ 21,000 บาท (ตามมาตรฐานกระทรวง ICT ปี 2559) | 21,000 | - | - | - | กองคลัง |
| 11 | แผนงานเคหะและชุมชน | ครุภัณฑ์ | ครุภัณฑ์อื่น | เพื่อจัดหา Submersible 3.0 แรง 220 โวลต์ สำหรับใช้ในกิจการประปาของเทศบาล | Submersible 3.0 แรง 220 โวลต์ จำนวน 3 ตัว ๆ ละ 39,000 บาท | 117,000 | - | - | - | กองช่าง |
| 12 | แผนงานเคหะและชุมชน | ครุภัณฑ์ | ครุภัณฑ์อื่น | เพื่อจัดหา Submersible 3.0 แรง 380 โวลต์ สำหรับใช้ในกิจการประปาของเทศบาล | Submersible 3.0 แรง 380 โวลต์ จำนวน 3 ตัว ๆ ละ 33,000 บาท | 99,000 | - | - | - | กองช่าง |
| 13 | แผนงานเคหะและชุมชน | ครุภัณฑ์ | ครุภัณฑ์ก่อสร้าง | เพื่อจัดหารอกโซ่ไฟฟ้า สำหรับใช้ในการปฏิบัติงาน | รอกโซ่ไฟฟ้า 220 โวลต์ 400 KG จำนวน 1 ตัว | 17,000 | - | - | - | กองช่าง |
| 14 | แผนงานเคหะและชุมชน | ครุภัณฑ์ | ครุภัณฑ์ก่อสร้าง | เพื่อจัดหาพัดลมท่อ สำหรับใช้ในการปฏิบัติงาน | พัดลมท่อ 10" ท่อ ยาว 10 เมตร จำนวน 1 ชุด | 8,500 | - | - | - | กองช่าง |
| 15 | แผนงานเคหะและชุมชน | ครุภัณฑ์ | ครุภัณฑ์ก่อสร้าง | เพื่อจัดหาเครื่องเชื่อมอินเวอร์เตอร์ สำหรับใช้ในการปฏิบัติงาน | เครื่องเชื่อมอินเวอร์เตอร์ 200 A จำนวน 1 เครื่อง | 23,000 | - | - | - | กองช่าง |

| ที่ | แผนงาน | หมวด | ประเภท | วัตถุประสงค์ | เป้าหมาย (ผลผลิตของโครงการ) | งบประมาณและที่ผ่านมา | | | | หน่วยงาน รับผิดชอบหลัก |
|-----|--------------------|----------|------------------|---|--|----------------------|---------------|---------------|---------------|---------------------------|
| | | | | | | 2561 (บาท) | 2562 (บาท) | 2563 (บาท) | 2564 (บาท) | |
| 16 | แผนงานเคหะและชุมชน | ครุภัณฑ์ | ครุภัณฑ์โรงงาน | เพื่อจัดหาปั้มลม สำหรับการ ปฏิบัติงาน | ปั้มลม 1HP 2 สูบ ถึง 92 L จำนวน 1 ตัว | 23,000 | - | - | - | กองช่าง |
| 17 | แผนงานเคหะและชุมชน | ครุภัณฑ์ | ครุภัณฑ์โรงงาน | เพื่อจัดหาเครื่องตัด ไฟเบอร์ สำหรับใช้ ในการปฏิบัติงาน | เครื่องตัดไฟเบอร์ 14" จำนวน 1 เครื่อง | 13,000 | - | - | - | กองช่าง |
| 18 | แผนงานเคหะและชุมชน | ครุภัณฑ์ | ครุภัณฑ์ก่อสร้าง | เพื่อจัดหาถังอัด จารบีแบบมือโยก สำหรับการ ปฏิบัติงาน | ถังอัดจารบีแบบมือโยก จำนวน 1 เครื่อง | 8,000 | - | - | - | กองช่าง |
| 19 | แผนงานเคหะและชุมชน | ครุภัณฑ์ | ครุภัณฑ์โรงงาน | เพื่อจัดหาเครื่อง ฉีดน้ำแรงดันสูง สำหรับการ ปฏิบัติงาน | เครื่องฉีดน้ำแรงดันสูง 120 BAR จำนวน 1 เครื่อง | 34,000 | - | - | - | กองช่าง |
| 20 | แผนงานเคหะและชุมชน | ครุภัณฑ์ | ครุภัณฑ์โรงงาน | เพื่อจัดหาเครื่อง เจีย สำหรับใช้ใน การปฏิบัติงาน | เครื่องเจีย 4" 840 W จำนวน 1 เครื่อง | 3,300 | - | - | - | กองช่าง |
| 21 | แผนงานเคหะและชุมชน | ครุภัณฑ์ | ครุภัณฑ์ก่อสร้าง | เพื่อจัดหาชุด ประแจรวมแหวน ข้างปากตาย สำหรับการ ปฏิบัติงานกิจการ ประปา | ชุดประแจรวมแหวนข้าง ปากตาย ชุด 26 ตัว 6-32 มม. จำนวน 1 ชุด | 3,400 | - | - | - | กองช่าง |
| 22 | แผนงานการศึกษา | ครุภัณฑ์ | ครุภัณฑ์สำนักงาน | เพื่อจัดหาตู้เหล็ก 2 บานเลื่อน (ทีบ) สำหรับการ ใช้ใน สำนักงาน | ตู้เหล็ก 2 บานเลื่อน (ทีบ) จำนวน 2 หลัง ๆ ละ 5,000 บาท | 10,000 | - | - | - | กองการศึกษา |

| ที่ | แผนงาน | หมวด | ประเภท | วัตถุประสงค์ | เป้าหมาย (ผลผลิตของโครงการ) | งบประมาณและที่ผ่านมา | | | | หน่วยงาน รับผิดชอบหลัก |
|-----|-----------------|----------|----------------------------------|---|---|----------------------|---------------|---------------|---------------|---------------------------|
| | | | | | | 2561 (บาท) | 2562 (บาท) | 2563 (บาท) | 2564 (บาท) | |
| 23 | แผนงานการศึกษา | ครุภัณฑ์ | ครุภัณฑ์ คอมพิวเตอร์ | เพื่อจัดหา คอมพิวเตอร์ตั้งโต๊ะ สำหรับใช้ใน สำนักงาน | คอมพิวเตอร์ตั้งโต๊ะ จำนวน 1 เครื่อง ๆ ละ 29,000 บาท (ตามมาตรฐาน กระทรวง ICT ปี 2559) | 29,000 | - | - | - | กองการศึกษา |
| 24 | แผนงานการศึกษา | ครุภัณฑ์ | ครุภัณฑ์ คอมพิวเตอร์ | เพื่อจัดหาเครื่อง สำรองไฟ สำหรับใช้ใน สำนักงาน | เครื่องสำรองไฟ ขนาด 1 KVA จำนวน 2 เครื่อง ๆ ละ 5,800 บาท (ตาม มาตรฐานกระทรวง ICT ปี 2559) | 11,600 | - | - | - | กองการศึกษา |
| 25 | แผนงานสาธารณสุข | ครุภัณฑ์ | ครุภัณฑ์ ยานพาหนะและ ขนส่ง | เพื่อจัดหา รถบรรทุกขยะ ขนาด 1 ตัน สำหรับใช้จัดเก็บ ขยะมูลฝอยในเขต เทศบาลตำบลปทุม ใหญ่ | รถบรรทุกขยะ ขนาด 1 ตัน ปริมาตรกระบอกลูกสูบไม่ต่ำ กว่า 2,400 ซีซี แบบเปิด ข้างเทท้าย จำนวน 1 คัน ๆ ละ 950,000 บาท (ตามมาตรฐานครุภัณฑ์ เดือนสิงหาคม 2559) | 950,000 | - | - | - | กองสาธารณสุขฯ |
| 26 | แผนงานสาธารณสุข | ครุภัณฑ์ | ครุภัณฑ์ ยานพาหนะและ ขนส่ง | เพื่อจัดหา รถบรรทุกขยะ สำหรับใช้จัดเก็บ ขยะมูลฝอยในเขต เทศบาลตำบลปทุม ใหญ่ | รถบรรทุกขยะ ขนาด 6 ตัน 6 ล้อ ปริมาตร กระบอกลูกสูบไม่ต่ำกว่า 6,000 ซีซี แบบอัดท้าย จำนวน 1 คัน ๆ ละ 2,400,000 บาท(ตาม มาตรฐานครุภัณฑ์ เดือน สิงหาคม 2559) | - | 2,400,000 | - | - | กองสาธารณสุขฯ |

| ที่ | แผนงาน | หมวด | ประเภท | วัตถุประสงค์ | เป้าหมาย (ผลผลิตของโครงการ) | งบประมาณและที่ผ่านมา | | | | หน่วยงาน รับผิดชอบหลัก |
|-----|-----------------|----------|-----------------------------|--|---|----------------------|---------------|---------------|---------------|---------------------------|
| | | | | | | 2561 (บาท) | 2562 (บาท) | 2563 (บาท) | 2564 (บาท) | |
| 27 | แผนงานสาธารณสุข | ครุภัณฑ์ | ครุภัณฑ์โฆษณา และเผยแพร่ | เพื่อจัดหากล้อง ถ่ายนิ่ง ระบบ ดิจิตอล สำหรับใช้ใน สำนักงาน | กล้องถ่ายภาพนิ่ง ระบบ ดิจิตอล จำนวน 1 ตัว ๆ ละ 6,500 บาท (ตาม มาตรฐานครุภัณฑ์ เดือน สิงหาคม 2559) | 6,500 | - | - | - | กองสาธารณสุขฯ |
| 28 | แผนงานสาธารณสุข | ครุภัณฑ์ | ครุภัณฑ์โฆษณา และเผยแพร่ | เพื่อจัดหาชุด เครื่องขยายเสียง พร้อมลำโพง สำหรับใช้ติดตั้งรถ ขยะ | ชุดเครื่องขยายเสียงพร้อม ลำโพง ขนาดไม่น้อยกว่า 200 วัตต์ สำหรับติดตั้งใน รถยนต์ สามารถเล่นแผ่น DVD / CD และมีช่องเสียบ USB ไมโครโฟนชนิดมีสาย ลำโพงฮอร์น 2 ตัว พร้อม ติดตั้ง จำนวน 2 ชุด ๆ ละ 15,000 บาท | 30,000 | - | - | - | กองสาธารณสุขฯ |
| 29 | แผนงานสาธารณสุข | ครุภัณฑ์ | ครุภัณฑ์ คอมพิวเตอร์ | เพื่อจัดหา เครื่องพิมพ์ Multifunction ชนิดเลเซอร์ / ชนิด LED สี สำหรับใช้ใน สำนักงาน | เครื่องพิมพ์ Multifunction ชนิด เลเซอร์ / ชนิด LED สี จำนวน 1 เครื่อง ๆ ละ 17,000 บาท (ตาม มาตรฐานกระทรวง ICT ปี 2559) | 17,000 | - | - | - | กองสาธารณสุขฯ |
| 30 | แผนงานสาธารณสุข | ครุภัณฑ์ | ครุภัณฑ์ คอมพิวเตอร์ | เพื่อจัดหา คอมพิวเตอร์ โน้ตบุ๊ก สำหรับใช้ใน สำนักงาน | คอมพิวเตอร์โน้ตบุ๊ก จำนวน 1 เครื่อง ๆ ละ 21,000 บาท (ตาม มาตรฐานกระทรวง ICT ปี 2559) | 21,000 | - | - | - | กองสาธารณสุขฯ |

| ที่ | แผนงาน | หมวด | ประเภท | วัตถุประสงค์ | เป้าหมาย (ผลผลิตของโครงการ) | งบประมาณและที่ผ่านมา | | | | หน่วยงาน รับผิดชอบหลัก |
|------------|-----------------|----------|------------------|--|--|----------------------|---------------|---------------|---------------|---------------------------|
| | | | | | | 2561 (บาท) | 2562 (บาท) | 2563 (บาท) | 2564 (บาท) | |
| 31 | แผนงานสาธารณสุข | ครุภัณฑ์ | ครุภัณฑ์สำนักงาน | เพื่อจัดหา ตู้เหล็ก 2 บานเลื่อน (ทีบ) สำหรับใช้ในสำนักงาน | ตู้เหล็ก 2 บานเลื่อน (ทีบ) จำนวน 2 หลัง ๆ ละ 5,000 บาท | 10,000 | - | 10,000 | - | กองสาธารณสุขฯ |
| 32 | แผนงานสาธารณสุข | ครุภัณฑ์ | ครุภัณฑ์สำนักงาน | เพื่อจัดหาตู้เหล็ก 2 บานเลื่อน (กระจก) สำหรับใช้ในสำนักงาน | ตู้เหล็ก 2 บานเลื่อน (กระจก) จำนวน 2 หลัง ๆ ละ 5,000 บาท | 10,000 | - | 10,000 | - | กองสาธารณสุขฯ |
| 33 | แผนงานสาธารณสุข | ครุภัณฑ์ | ครุภัณฑ์สำนักงาน | เพื่อจัดหาเก้าอี้ ระดับ 7-8 สำหรับใช้ในสำนักงาน | เก้าอี้ ระดับ 7-8 (ปรับระดับได้) จำนวน 1 ตัว | 3,000 | - | - | - | กองสาธารณสุขฯ |
| รวม | | | | | | 4,072,700 | 2,417,000 | 51,000 | 25,200 | กองสาธารณสุขฯ |

ส่วนที่ 5

การติดตามและประเมินผล

1. การติดตามและประเมินผลยุทธศาสตร์

ในการจัดทำแผนพัฒนาท้องถิ่นนั้น จะต้องมีการติดตามและประเมินผลแผนพัฒนา โดยจะต้องติดตามและประเมินยุทธศาสตร์ ตามระเบียบกระทรวงมหาดไทย ว่าด้วยการจัดทำแผนขององค์กรปกครองส่วนท้องถิ่น พ.ศ. 2558 หมวด 6 ข้อ 29 และระเบียบกระทรวงมหาดไทย ว่าด้วยการจัดทำแผนขององค์กรปกครองส่วนท้องถิ่น (ฉบับที่ 2) พ.ศ. 2559 ข้อ 13 และในการประเมินแผนนั้นจะต้องดำเนินการประเมินคุณภาพของแผนยุทธศาสตร์การพัฒนาตามแนวทางการติดตามและประเมินผลยุทธศาสตร์เพื่อสอดคล้องแผนพัฒนาท้องถิ่นสี่ปีขององค์กรปกครองส่วนท้องถิ่น แจกตามหนังสือกระทรวงมหาดไทย ที่ มท 0810.2/ว 5797 ลงวันที่ 10 ตุลาคม 2559 เรื่อง แนวทางและหลักเกณฑ์การติดตามและประสานแผนพัฒนาท้องถิ่นสี่ปี (พ.ศ.2561-2564) ขององค์กรปกครองส่วนท้องถิ่น ตามระเบียบกระทรวงมหาดไทย ว่าด้วยการจัดทำแผนขององค์กรปกครองส่วนท้องถิ่น (ฉบับที่ 2) พ.ศ.2559

แนวทางการพิจารณาการติดตามและประเมินผลแผนพัฒนาท้องถิ่นตามระเบียบกระทรวงมหาดไทย ว่าด้วยการจัดทำแผนพัฒนาขององค์กรปกครองส่วนท้องถิ่น พ.ศ. 2548 (แก้ไขเพิ่มเติม ฉบับที่ 2 พ.ศ. 2559)

เป็นแบบที่กำหนดให้คณะกรรมการติดตามและประเมินผลแผนพัฒนาท้องถิ่น ดำเนินการให้คะแนนตามเกณฑ์ที่กำหนดไว้ ซึ่งเป็นส่วนหนึ่งของการติดตามและประเมินผลแผนพัฒนา โดยดำเนินการให้แล้วเสร็จภายในหกสิบวัน นับแต่วันที่ประกาศใช้งบประมาณรายจ่าย มีรายละเอียด ดังนี้

แนวทางการพิจารณาการติดตามและประเมินผลยุทธศาสตร์เพื่อความสอดคล้องแผนพัฒนาท้องถิ่นสี่ปี ประกอบด้วย

1.1 ข้อมูลสภาพทั่วไปและข้อมูลพื้นฐานขององค์กรปกครองส่วนท้องถิ่น 20 คะแนน

1.2 การวิเคราะห์สถานการณ์และศักยภาพ 15 คะแนน

1.3 ยุทธศาสตร์ 65 คะแนน ประกอบด้วย

(1) ยุทธศาสตร์ขององค์กรปกครองส่วนท้องถิ่น 10 คะแนน

(2) ยุทธศาสตร์ขององค์กรปกครองส่วนท้องถิ่นในเขตจังหวัด 10 คะแนน

(3) ยุทธศาสตร์จังหวัด 10 คะแนน

(4) วิสัยทัศน์ 5 คะแนน

(5) กลยุทธ์ 5 คะแนน

(6) เป้าประสงค์ของแต่ละประเด็นกลยุทธ์ 5 คะแนน

(7) จุดยืนทางยุทธศาสตร์ 5 คะแนน

(8) แผนงาน 5 คะแนน

(9) ความเชื่อมโยงของยุทธศาสตร์ในภาพรวม 5 คะแนน

(10) ผลผลิต/โครงการ 5 คะแนน

คะแนนรวม 100 คะแนน เกณฑ์ที่ควรได้เพื่อให้เกิดความสอดคล้องและขับเคลื่อนการพัฒนาท้องถิ่นขององค์กรปกครองส่วนท้องถิ่น ไม่ควรน้อยกว่าร้อยละ 80 (80 คะแนน)

2. การติดตามและประเมินผลโครงการ

ในการจัดทำแผนพัฒนาท้องถิ่นนั้น จะต้องมีการติดตามและประเมินผลแผนพัฒนา โดยจะต้องติดตามและประเมินยุทธศาสตร์ ตามระเบียบกระทรวงมหาดไทย ว่าด้วยการจัดทำแผนขององค์กรปกครองส่วนท้องถิ่น พ.ศ. 2548 หมวด 6 ข้อ 29 และระเบียบกระทรวงมหาดไทย ว่าด้วยการจัดทำแผนขององค์กรปกครองส่วนท้องถิ่น (ฉบับที่ 2) พ.ศ.2559 ข้อ 13 2.ตามระเบียบกระทรวงมหาดไทย ว่าด้วยการจัดทำแผนขององค์กรปกครองส่วนท้องถิ่น (ฉบับที่ 2) พ.ศ. 2559 ข้อ 13 และในการประเมินแผนนั้นจะต้อง ดำเนินการประเมินคุณภาพของแผนยุทธศาสตร์การพัฒนาตามแนวทางการติดตามและประเมินผลยุทธศาสตร์เพื่อสอดคล้องแผนพัฒนาท้องถิ่นสี่ปีขององค์กรปกครองส่วนท้องถิ่น แจ้างตามหนังสือกระทรวงมหาดไทย ที่ มท 0810.2/ว 5797 ลงวันที่ 10 ตุลาคม 2559 เรื่อง แนวทางและหลักเกณฑ์การจัดทำและประสานแผนพัฒนาท้องถิ่นสี่ปี (พ.ศ.2561-2564) ขององค์กรปกครองส่วนท้องถิ่น ตามระเบียบกระทรวงมหาดไทย ว่าด้วยการจัดทำแผนขององค์กรปกครองส่วนท้องถิ่น (ฉบับที่ 2) พ.ศ.2559

แนวทางการพิจารณาการติดตามและประเมินผลแผนพัฒนาท้องถิ่นตามระเบียบกระทรวงมหาดไทย ว่าด้วยการจัดทำแผนพัฒนาขององค์กรปกครองส่วนท้องถิ่น พ.ศ. 2548 (แก้ไขเพิ่มเติม ฉบับที่ 2 พ.ศ. 2559)

เป็นแบบที่กำหนดให้คณะกรรมการติดตามและประเมินผลแผนพัฒนาท้องถิ่น ดำเนินการให้คะแนนตามเกณฑ์ที่กำหนดไว้ ซึ่งเป็นส่วนหนึ่งของการติดตามและประเมินผลแผนพัฒนา โดยดำเนินการให้แล้วเสร็จภายในหกสิบวัน นับแต่วันที่ประกาศใช้งบประมาณรายจ่าย มีรายละเอียด ดังนี้

แนวทางการพิจารณาการติดตามและประเมินผลโครงการเพื่อความสอดคล้องแผนพัฒนาท้องถิ่นสี่ปี ประกอบด้วย

- 2.1 การสรุปสถานการณ์การพัฒนา 10 คะแนน
- 2.2 การประเมินผลการนำแผนพัฒนาท้องถิ่นสี่ปีไปปฏิบัติในเชิงปริมาณ 10 คะแนน
- 2.3 การประเมินผลการนำแผนพัฒนาท้องถิ่นสี่ปีไปปฏิบัติในเชิงคุณภาพ 10 คะแนน
- 2.4 ยุทธศาสตร์และแผนงาน 10 คะแนน
- 2.5 โครงการพัฒนา 60 คะแนน ประกอบด้วย
 - (1) ความชัดเจนของชื่อโครงการ 5 คะแนน
 - (2) กำหนดวัตถุประสงค์สอดคล้องกับโครงการ 5 คะแนน
 - (3) เป้าหมาย (ผลผลิตของโครงการ) มีความชัดเจนนำไปสู่การตั้งงบประมาณได้ถูกต้อง 5 คะแนน
 - (4) โครงการมีความสอดคล้องกับแผนยุทธศาสตร์ชาติ 20 ปี 5 คะแนน
 - (5) เป้าหมาย (ผลผลิตของโครงการ) มีความสอดคล้องกับแผนพัฒนาเศรษฐกิจและสังคม

แห่งชาติ ฉบับที่ 12 5 คะแนน

- (6) โครงการมีความสอดคล้องกับ Thailand 4.0 5 คะแนน
- (7) โครงการสอดคล้องกับยุทธศาสตร์จังหวัด 5 คะแนน
- (8) โครงการแก้ไขปัญหาความยากจนหรือการเสริมสร้างให้ประเทศชาติมั่นคง มั่งคั่ง ยั่งยืน

ภายใต้หลักปรัชญา 5 คะแนน

- (9) งบประมาณ มีความสอดคล้องกับเป้าหมาย (ผลผลิตของโครงการ) 5 คะแนน
- (10) มีการประมาณการราคาถูกต้องตามหลักวิธีการงบประมาณ 5 คะแนน
- (11) มีการกำหนดตัวชี้วัด (KPI) และสอดคล้องกับวัตถุประสงค์และผลที่คาดว่าจะได้รับ 5 คะแนน
- (12) ผลที่คาดว่าจะได้รับ สอดคล้องกับวัตถุประสงค์ 5 คะแนน

คะแนนรวม 100 คะแนน เกณฑ์ที่ควรได้เพื่อให้เกิดความสอดคล้องและขับเคลื่อนการพัฒนาท้องถิ่นขององค์กรปกครองส่วนท้องถิ่น ไม่ควรน้อยกว่าร้อยละ 80 (80 คะแนน)

3. สรุปผลการพัฒนาท้องถิ่นในภาพรวม

3.1 การวัดผลในเชิงปริมาณและเชิงคุณภาพ

ข้อ 30 (5) ของระเบียบกระทรวงมหาดไทยว่าด้วยการจัดทำแผนพัฒนาขององค์กรปกครองส่วนท้องถิ่น พ.ศ. ๒๕๔๘ ฉบับที่ 2 พ.ศ. 2559 กำหนดว่า ผู้บริหารท้องถิ่นเสนอผลการติดตามและประเมินผลต่อสภาท้องถิ่น และคณะกรรมการพัฒนาท้องถิ่น พร้อมทั้งประกาศผลการติดตามและประเมินผลแผนพัฒนาให้ประชาชนในท้องถิ่นทราบในที่เปิดเผยภายในสิบห้าวันนับแต่วันที่ผู้บริหารท้องถิ่นเสนอผลการติดตามและประเมินผลดังกล่าวและต้องปิดประกาศโดยเปิดเผยไม่น้อยกว่าสามสิบวัน โดยอย่างน้อยปีละสองครั้งภายในเดือนเมษายนและภายในเดือนตุลาคมของทุกปี และ ข้อ 29 (3) กำหนดว่า ให้องค์กรปกครองส่วนท้องถิ่นรายงานผลและเสนอความเห็นซึ่งได้จากการติดตามและประเมินผลแผนพัฒนาต่อผู้บริหารท้องถิ่น เพื่อให้ผู้บริหารท้องถิ่นเสนอต่อสภาท้องถิ่น และคณะกรรมการพัฒนาท้องถิ่น พร้อมทั้งประกาศผลการติดตามและประเมินผลแผนพัฒนาให้ประชาชนในท้องถิ่นทราบในที่เปิดเผยภายในสิบห้าวัน นับแต่วันรายงานผลและเสนอความเห็นดังกล่าวและต้องปิดประกาศไว้เป็นระยะเวลาไม่น้อยกว่าสามสิบวัน โดยอย่างน้อยปีละสองครั้งภายในเดือนเมษายนและภายในเดือนตุลาคมของทุกปี

โดยใช้รูปแบบเชิงพรรณนา ซึ่งสามารถแสดงได้ทั้งการอธิบายเชิงสถิติ รูปภาพ กราฟ ข้อมูลต่าง ๆ จาก

1. ใช้แบบสำหรับการติดตามและประเมินผลเชิงปริมาณและคุณภาพ

(1) แบบตัวบ่งชี้การปฏิบัติงาน (Performance Indicators)

(2) แบบบัตรคะแนน (Scorecard Model) แบบบัตรคะแนน หรือ Scorecard Model ของ

Kaplan & Norton

(3) แบบมุ่งวัดผลสัมฤทธิ์ (Result Framework Model (RF))

(4) แบบเชิงเหตุผล (Logical Model) ตัวแบบเชิงเหตุผล หรือ Logical Model

(5) แบบวัดกระบวนการปฏิบัติงาน (Process Performance Measurement System (PPMS)) ระบบการวัดกระบวนการปฏิบัติงานหรือ PPMS

(6) แบบการประเมินโดยใช้วิธีการแก้ปัญหาหรือเรียนรู้จากปัญหาที่เกิดขึ้นหรือ Problem-

Solving Method

(7) แบบการประเมินแบบมีส่วนร่วม (Participatory Methods)

(8) แบบการประเมินผลกระทบ (Impact Evaluation)

(9) แบบการประเมินความเสี่ยง (Risk Assessment Model)

(10) แบบการประเมินตนเอง (Self-assessment Model) และ

(11) แบบอื่น ๆ ที่องค์กรปกครองส่วนท้องถิ่นกำหนดขึ้น ทั้งนี้ต้องอยู่ภายใต้กรอบตาม

ข้อ (1)-(10) หรือเป็นแบบผสมก็ได้

2. เชิงปริมาณ (Quantity) คุณภาพ (Quality) ผลที่ได้จริง ๆ คืออะไร ค่าใช้จ่าย (Cost) เวลา (Time) เป็นไปตามที่กำหนดไว้หรือไม่

3. ประชาชนได้ประโยชน์อย่างไรหรือราชการได้ประโยชน์อย่างไร

4. วัดผลนั้นได้จริงหรือไม่ หรือวัดได้เท่าไร (Key Performance Indicators : KPIs)

5. ผลกระทบ (Impact

(1) การวัดผลในเชิงปริมาณ

ตามที่เทศบาลได้ดำเนินการจัดทำแผนพัฒนาขึ้นมาเพื่อใช้เป็นเครื่องมือในการพัฒนาเทศบาล ให้บรรลุเป้าหมายที่วางไว้ เกิดประสิทธิภาพประสิทธิผลสูงสุดในการแก้ไขปัญหาให้กับประชาชน ในการจัดทำแผนพัฒนานั้นจะต้องมีการติดตามและประเมินแผนพัฒนา ตามระเบียบกระทรวงมหาดไทย ว่าด้วยการจัดทำแผนขององค์กรปกครองส่วนท้องถิ่น พ.ศ.2548 หมวด 6 ข้อ 29 และระเบียบกระทรวงมหาดไทย ว่าด้วยการจัดทำแผนขององค์กรปกครองส่วนท้องถิ่น (ฉบับที่ 2) พ.ศ.2559 ข้อ 13

โดยคณะกรรมการติดตามและประเมินแผนพัฒนาเป็นผู้ดำเนินการติดตามและประเมินผลแผนพัฒนา ซึ่งคณะกรรมการจะต้องดำเนินการกำหนดแนวทาง วิธีการในการติดตามและประเมินผลแผนพัฒนา ดำเนินการติดตามและประเมินผลแผนพัฒนา รายงานผลและเสนอความเห็นซึ่งได้จากการติดตามและประเมินผลแผนพัฒนาต่อผู้บริหารท้องถิ่น เพื่อให้ผู้บริหารท้องถิ่นเสนอต่อสภาท้องถิ่น และคณะกรรมการพัฒนาท้องถิ่น พร้อมทั้งประกาศผลการติดตามและประเมินผลแผนพัฒนาให้ประชาชนในท้องถิ่นทราบในที่เปิดเผยภายในสิบห้าวันนับแต่วันรายงานผลและเสนอความเห็นดังกล่าวและต้องปิดประกาศไว้เป็นระยะเวลาไม่น้อยกว่าสามสิบวันโดยอย่างน้อยปีละสองครั้งภายในเดือนเมษายนและภายในเดือนตุลาคมของทุกปี

โดยเครื่องมือที่ใช้ในการติดตามและประเมินผลในเชิงปริมาณ มีดังนี้

แบบที่ 1 การกำกับกับการจัดทำแผนยุทธศาสตร์ขององค์กรปกครองส่วนท้องถิ่น

แบบที่ 2 แบบติดตามผลการดำเนินงานขององค์กรปกครองส่วนท้องถิ่น

แบบที่ 3/1 แบบประเมินผลการดำเนินงานตามแผนยุทธศาสตร์

การติดตามและประเมินผลด้วยระบบ e-plan (www.dla.go.th)

(2) การวัดผลในเชิงคุณภาพ

การจัดผลเชิงคุณภาพ เทศบาลใช้การสำรวจความพึงพอใจในการวัดผลเชิงคุณภาพโดยภาพรวม โดยได้มีการประเมินความพึงพอใจ ซึ่งการประเมินความพึงพอใจทำให้ทราบถึงผลเชิงคุณภาพในการดำเนินงานของเทศบาลในภาพรวม

โดยเครื่องมือที่ใช้ในการประเมินความพึงพอใจ มีดังนี้

แบบที่ 3/2 แบบประเมินความพึงพอใจต่อผลการดำเนินงานของเทศบาล

แบบที่ 3/3 แบบประเมินความพึงพอใจของประชาชนที่มีต่อการให้บริการ

4. ข้อเสนอแนะในการจัดทำแผนพัฒนาท้องถิ่นในอนาคต

4.1 ผลกระทบนำไปสู่อนาคต

1. เกิดการพัฒนาที่ล่าช้า เพราะการดำเนินงานต่างๆ ขององค์กรปกครองส่วนท้องถิ่นต้องผ่านกระบวนการหลายขั้นตอน สลับซับซ้อน
2. ประชาชนอาจเกิดความเบื่อหน่ายกับกระบวนการจัดทำแผนที่มีความยุ่งยากมากขึ้น
3. ปัญหาอาจไม่ได้รับการแก้ไขอย่างตรงจุดเพราะข้อจำกัดของระเบียบกฎหมายที่ทำให้ยากและบางเรื่องอาจทำไม่ได้

4.2 ข้อสังเกต ข้อเสนอแนะ ผลจากการพัฒนา

- 1) การจัดทำแผนพัฒนาท้องถิ่นสี่ปีควรพิจารณาใช้แผนยุทธศาสตร์การพัฒนามาเป็นกรอบในการจัดทำแผนพัฒนาท้องถิ่นสี่ปีและให้มีความสอดคล้องกัน และทุกภาคส่วนควรให้ความสำคัญในการจัดทำแผนพัฒนาท้องถิ่นมากขึ้น
- 2) การจัดทำแผนพัฒนาท้องถิ่นท้องถิ่นสี่ปีควรพิจารณางบประมาณและค่านึงถึงสถานะการคลังในการพิจารณาโครงการ/กิจกรรม ที่จะบรรจุในแผนพัฒนาท้องถิ่นสี่ปี เนื่องจากมีข้อจำกัดของงบประมาณ

3) ควรเร่งรัดให้มีการดำเนินโครงการ/กิจกรรม ที่ตั้งในเทศบัญญัติงบประมาณรายจ่ายให้สามารถดำเนินการได้ในปีงบประมาณนั้น

4) เทศบาลควรพิจารณาตั้งงบประมาณให้เพียงพอและเหมาะสมกับกับภารกิจแต่ละด้านที่จะต้องดำเนินการ ซึ่งจะช่วยลดปัญหาในการโอนเพิ่ม โอนลด โอนตั้งจ่ายรายการใหม่



ประกาศเทศบาลตำบลปรุใหญ่

เรื่อง ประกาศใช้แผนพัฒนาท้องถิ่นสี่ปี (พ.ศ. ๒๕๖๑ - ๒๕๖๔) เทศบาลตำบลปรุใหญ่

ด้วย เทศบาลตำบลปรุใหญ่ อำเภอเมืองนครราชสีมา จังหวัดนครราชสีมา ได้ดำเนินการจัดทำแผนพัฒนาท้องถิ่นสี่ปี (พ.ศ. ๒๕๖๑ - ๒๕๖๔) เพื่อใช้เป็นแนวทางในการพัฒนาท้องถิ่น และใช้เป็นกรอบในการจัดทำงบประมาณรายจ่ายประจำปี งบประมาณรายจ่ายเพิ่มเติม และงบประมาณจากเงินสะสมในช่วงของแผนนั้น รวมทั้งวางแนวทางเพื่อให้มีการปฏิบัติให้บรรลุวัตถุประสงค์ตามโครงการพัฒนาที่กำหนดไว้ในแผนพัฒนาท้องถิ่นสี่ปี ซึ่งแผนพัฒนาท้องถิ่นสี่ปีดังกล่าว คณะกรรมการพัฒนาเทศบาลตำบลปรุใหญ่ ได้มีมติเห็นชอบร่างแผนพัฒนาท้องถิ่นสี่ปี เมื่อวันที่ ๓๑ ตุลาคม ๒๕๕๙ และผู้บริหารท้องถิ่นได้พิจารณาอนุมัติร่างแผนพัฒนาท้องถิ่นสี่ปี (พ.ศ. ๒๕๖๑ - ๒๕๖๔) เทศบาลตำบลปรุใหญ่ เมื่อวันที่ ๓๑ ตุลาคม ๒๕๕๙ ตามระเบียบกระทรวงมหาดไทย ว่าด้วยการจัดทำแผนพัฒนาขององค์กรปกครองส่วนท้องถิ่น พ.ศ. ๒๕๔๘ และแก้ไขเพิ่มเติมถึง (ฉบับที่ ๒) พ.ศ. ๒๕๕๙ ข้อ ๑๗ (๔) เรียบร้อยแล้ว

อาศัยอำนาจตามข้อ ๒๔ แห่งระเบียบกระทรวงมหาดไทย ว่าด้วยการจัดทำแผนพัฒนาขององค์กรปกครองส่วนท้องถิ่น พ.ศ. ๒๕๔๘ และแก้ไขเพิ่มเติมถึง (ฉบับที่ ๒) พ.ศ. ๒๕๕๙ จึงประกาศใช้แผนพัฒนาท้องถิ่นสี่ปี (พ.ศ. ๒๕๖๑ - ๒๕๖๔) เทศบาลตำบลปรุใหญ่

จึงประกาศให้ทราบโดยทั่วกัน

ประกาศ ณ วันที่ ๓๑ เดือน ตุลาคม พ.ศ. ๒๕๕๙

(นายสุรศักดิ์ ประสงค์หิงษ์)
นายกเทศมนตรีตำบลปรุใหญ่